INTERVENCION DE ITALIA EN LA GUERRA

Las noticias que nos comunica el telégrafo, sobre las primeras operaciones que desarrolla el estado mayor italiano en los preliminares de la guerra con Austria, parecen indicar que la provincia de Udine, en el Friuli italiano, es el cuartel general de las fuerzas que han de operar en esa zona de las fronteras.

Los encuentros habidos, a estar a las informaciones recibidas, parecen haber tenido por teatro ambos territorios.

El Friuli italiano, es, como se ha dicho, la provincia de Udine. Está surcada por caminos de época romana, los que van desde Oderzo a Cividale, y luego por el paso de Caporetto en la Carniola, y, que se llamaba Vía Postumia, y el otro, Vía Emilia, desde Concordia a Aquileja y luego con ramales para Grado, Trieste, Carniola y Carinzia. Otro tramo de Vía Emilia conduce derecho a los Alpes y se llama todavía Vía de Alemania. Los caminos modernos han aprovechado las obras antiguas, completándolas. Napoleón I mandó construir en el Friuli, de Oeste al Oriente, la gran Vía Maestra de Italia. Desde Udine salen dos caminos ferroviarios internacionales; uno para Trieste (vía Cormons), el otro por el paso de Pontebba, rumbo Viena.

A los pies de los montes de Carnia empiezan las colonias de Friuli, cubiertas de viñas, de castañares y de pueblos risueños.

Udine, capital de la provincia, cuenta hoy 33.000 habitantes; el patriarca de Aquileja, Bertoldo, la hizo capital de Friuli en 1238; en 1420 pasó bajo el dominio de la República de Venecia; en 1767 se volvió austriaca, y fué añadida al reino de Italia en 1866. La ciudad está rodeada por murallas antiguas y en su centro se levanta la barranca, cuya construcción atribuye la tradición a Atila, con el propósito de mirar desde aquella altura el incendio de Aquileja.

Desde Udine hasta la frontera y allende aquélla, el camino ferroviario está flanqueado por un camino real, que se sobrepone en parte al antiguo y que con dirección primero al Norte y luego al Nordeste, pasa entre la pequeña ciudad de Gemona y las fortalezas de Osoppo, en el valle del Tagliamento. Osoppo, está en la cumbre de una colina, o mejor dicho de una gran roca. Fué en todas las épocas baluarte de Italia contra los extranjeros; en 1848 la juventud friulana se defendió valerosamente en ella contra los austriacos, como se defendió en el otro baluarte de Italia que se encuentra al Sur de Udine, hacia Trieste y Gradisca: Palmanova, a menos de un kilómetro de la frontera.

El río Tagliamento, antes de cruzar el Friuli de Norte a Sur, recorre toda la Carnia del Oeste a Oriente, y recoge las aguas del río Fella, que baja de Pontebba, por el valle que se llama canal del Ferro. Al Sur de Osoppo, entre Ragona y Pinzano llega a la parte menos fértil de la llanura de Friuli, que él mismo azota a menudo con furiosas inundaciones. Al llegar a la llanura fértil el río se encuentra detenido por diques y así sigue su camino hasta Bevazzana, en cuyos alrededores desemboca en el mar cerca de Porto Tagliamento.

Es interesante recordar que el primer príncipe italiano nombrado rey de Italia fué Berengario, hijo de Eberardo, duque y marqués de Friuli.

EL FRIULI GORICIANO

La antigua colonia de Trieste, la Tergeste romana, que parece fundada por los Tracios, comprende hoy la región que los italianos llaman Venecia Julia de Julio César, y los austriacos, Lugartenencia del litoral. Ella comprende: 1.° la ciudad y el territorio de Trieste, administrado por una dieta que es a la vez concejo municipal; 2.° la provincia de Istria, con una dieta provincial en Capo d'Istria; 3° Goricia y Gradisca, es decir el Friuli austriaco, con una dieta provincial a Girocia. El gobernador de la región es el lugarteniente imperial que reside en Trieste.

La provincia de Istria está subdividida en seis capitanías de distrito; el Friuli austriaco, en cuatro. La Venecia Julia tiene una superficie de 7.973 kilómetros cuadrados, con una población total de 900.000 habitantes, según el censo de 1910. Figuran en ella 400.000 italianos y el otro medio millón está dividido entre croatas, eslavos y austriacos.

El Friuli austriaco está recorrido en su parte septentrional por el río Isonzo. Este último tiene sus fuentes en el monte Canin de los Alpes de Carnia, y el Tres Cuernos de los Alpes Julios; cruza la región de Norte a Sur con un camino muy torcido, pero desarrollándose alrededor del mismo meridiano (12° 30' Este de Greenwich). Recoge las aguas de la Coritenza del paso Predil, y de la Idria del valle Idria, rico en minas de azogue. Bajo Goricia las aguas del Isonzo están aprovechadas por dinamos industriales y luego cambia nombre, desembocando en la Sacca de Panzano; entonces se llama Sdobbar.

En el mismo golfo desemboca el Timavo, misterioso río que hace confín entre el Friuli austriaco e Istria; tiene su fuente en la meseta del Carso al monte Catalano, y después de haber recorrido 33 kilómetros con el nombre de Recca, desaparece en la gruta de San Cassiano, para reaparecer a pocos kilómetros de Trieste, en San Juan en Tuba, con el nombre de Timavo. La última parte de su camino es muy breve, mas el río es rico de aguas y se ha vuelto navegable e importante. Su recorrido subterráneo es de cuarenta kilómetros. Cerca de las bocas del Timavo está el promontorio de Duino, con el famoso castillo del lugarteniente imperial, príncipe de Hohenlohe.

La parte meridional de los Alpes Julios por la meseta del Carso, ostenta una depresión de 75 kilómetros de largo, que es la verdadera Puerta de Italia. Desde el Nano de Aidussina, a 103 metros de altura, salen dos caminos, rumbo al valle de la Sava, bajando luego por Longatico a Lubiana; el otro, más fácil, da la vuelta al monte Nanos y por Prevald y Adelsberg (la Costolna de los romanos) sigue el camino del ferrocarril Trieste-Viena, juntándose con el camino de Ad Pirum entre Nauporto y Longatico.

Al Sur de los dos pasos mencionados se levanta una poderosa barrera natural con el grupo de los montes Albii, los cuales, en los alrededores de Adelsberg, que se encuentran a 594 metros, se levantan con el monte Pomacio a 1.268 metros y alcanzan con el monte Nevoso cerca de Istria los 1.796 metros de altura.

De los Albii se destacan sierras con dirección al Quarnaro y por ellas pasan dos caminos más, rumbo a Italia, y con procedencia de Croacia y de Dalmacia.

En el frente Aidissina-Fiume se juntan, pues, las mayores vías de comunicación con Austria. Por consiguiente, desde la época de la dominación romana esta "Puerta de Italia" fué objeto de grandísima atención con motivo de la defensa nacional.

Goricia y Gradisca, o Friuli austriaco, tienen por capital la ciudad de Goricia, llamada por su clima la Niza austriaca.

En 1797 fué ocupada por poco tiempo por los franceses y luego, de 1809 a 1813, reocupada por las armas napoleónicas. Desde entonces quedó bajo la dominación de Austria.

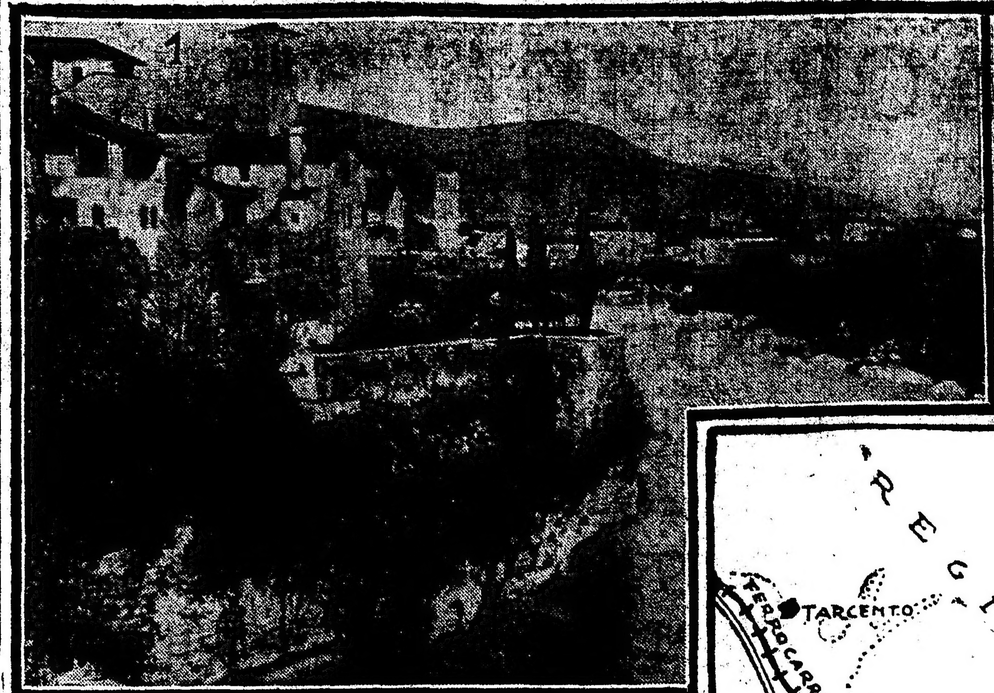

1

2

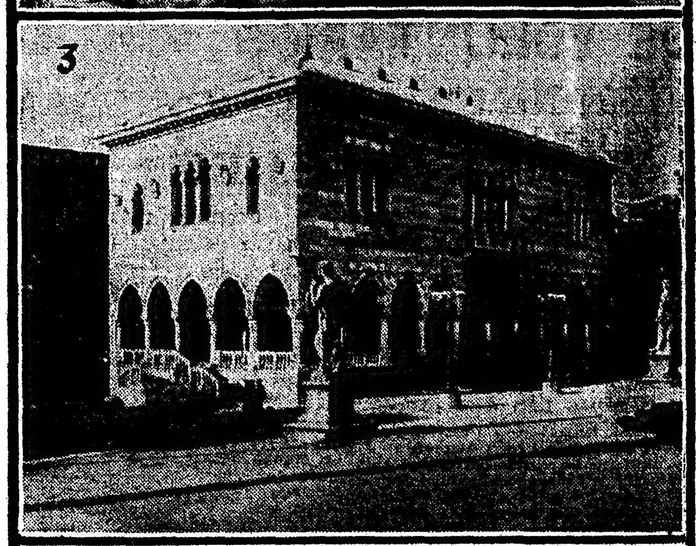

3

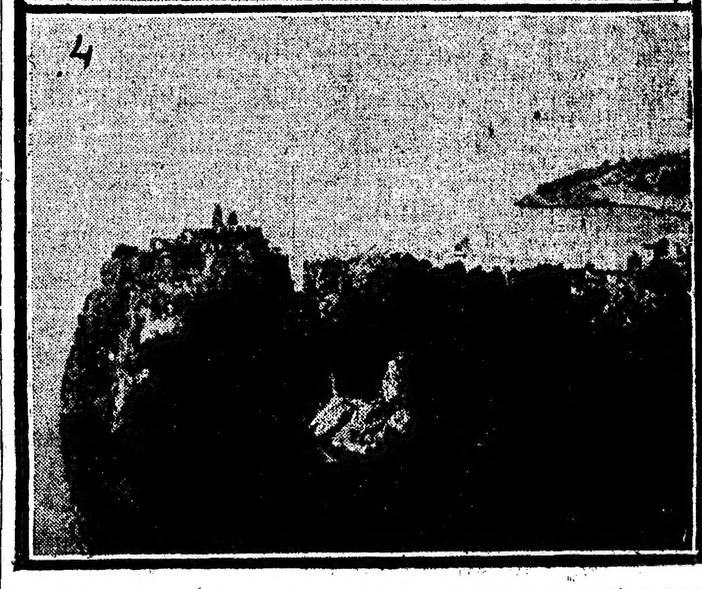

4

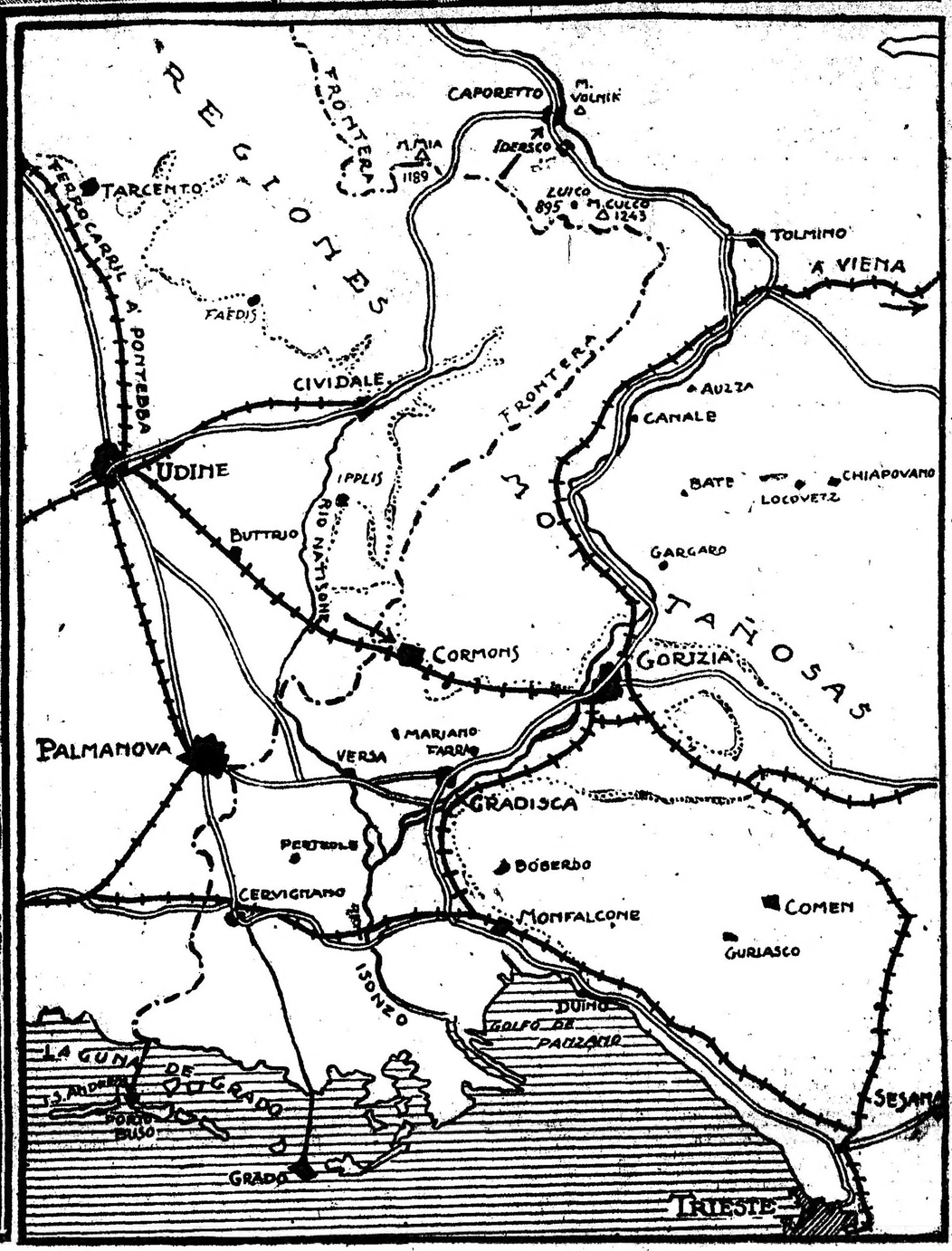

1) CIVIDALE, VISTA DE LOS MONTES. 2) PUENTE FERROVIARIO SOBRE EL ISONZO. 3) UDINE, PALACIO DE LA MUNICIPALIDAD. 4) TRIESTE, ENSENADA DE DUINO Y EL BOSQUE DE LOS CIERVOS. 5) GRAFICO SOBRE EL AVANCE DE LAS FUERZAS ITALIANAS

Al Sur de Goricia, hacia el confín con el territorio de Trieste, está la ciudad de Gradisca, como aquélla sobre el río Isonzo. Más al Sur aun está Montefalcone, cuyos baños son célebres desde la época romana.

Hacia el Oeste se encuentran las ruinas de Aquileja, restos de la ciudad fundada en 182 antes de J. C., y en aquella época una de las más importantes de Italia. Bajo el emperador Augusto contaba 100.000 habitantes; ahora tiene 800. En 452 Atila la saqueó y los habitantes se refugiaron en las islas de la laguna, fundando Venecia. Los longobardos en 590 acabaron la destrucción de la ciudad y con aquélla la del mayor emporio comercial de Italia. No quedan en la actualidad sino ruinas de acueductos, inscripciones, columnas y único residuo fastuoso, la catedral, que los patriarcas de Aquileja fundaron en el siglo XI, en el estilo de San Marco de Venecia.

Allende Aquileja empieza la laguna de Grado, hoy pequeña aldea, otrora ciudad grande y próspera, sede de patriarcas. En su bahía se estacionaba la escuadra romana, y después de la destrucción de Aquileja, se volvió aún más rica e importante. Empezó su decadencia en la Edad Media.

EL AVANCE ITALIANO

Por el mapa que acompaña estas líneas, nuestros lectores podrán darse cuenta de la forma como se ha producido, según todas las probabilidades, el avance de las fuerzas italianas que pasaron ayer la frontera austriaca en varios puntos del Friuli goriziano y de la Carniola.

Según se evidencia por la ubicación de las localidades ocupadas, que indicamos con flechas, en relación a las vías férreas y horografía de la zona en que se efectuaron las primeras operaciones, las fuerzas italianas avanzaron en forma de abanico y con el objetivo de alcanzar las alturas que dominan el valle inferior del Isonzo, el ferrocarril estratégico que en forma de cuadrilátero irregular une a Trieste con Gorizia, Gradisca y Monfalcone y se enlaza al ramal principal que va camino a Viena.

Los puntos de partida de las tres columnas que realizaron el avance fueron seguramente los campos de concentración de Udine, Covidale y Palmanova.

Tiene especial interés la ocupación de Cervignano, estación de cabecera, en el territorio austriaco, de la vía férrea a Trieste y no lejana de Monfalcone, posición estratégica muy importante y sede de un gran astillero.

ACCION DE LA COLECTIVIDAD EN NUESTRO PAIS

EL ALISTAMIENTO DE RESERVISTAS

PRIMEROS CONTINGENTES EXPEDICIONARIOS

Como en los días pasados, en la legación y consulado general italianos se desarrolló ayer una labor intensísima, dado que las nuevas comunicaciones allí recibidas del gobierno de Italia requerían de sus representantes en nuestro país la mayor actividad en todas las gestiones oficiales que deben realizar, relacionadas especialmente con el traslado de resrvistas.

A la vez que se iniciaron en esta capital las primeras tareas del alistamiento de todos los que se presentaron solicitando ser inscriptos como soldados activos, se enviaron a los cónsules italianos del interior del país varias circulares dando instrucciones complementarias sobre los trabajos que deben iniciar a la mayor brevedad.

El ministro de Italia señor Cobianchi fué visitado por caballeros de la colectividad de esa nación y por numerosos presidentes de centros y sociedades italianas. En todas esas entrevistas se cambiaron ideas sobre la mejor forma de plantear el programa que desarrollará el comité nacional de socorros con el fin de secundar la obra de la Cruz Roja y reunir fondos.

ALISTAMIENTO DE RESERVISTAS

Desde las primeras horas del día de ayer pudo observarse en la cuadra de la calle Paraná entre las de Lavalle y Tucumán, el estacionamiento de un crecido número de italianos que esperaban la hora señalada para dar comienzo al examen médico de los reservistas. Esta tarea—como informamos ayer—se realiza en el local de la sociedad "Colonia Italiana", señalado en dicha cuadra con el número 555.

A las 8 de la mañana iniciaron los médicos del hospital Italiano sus tareas, con la mayor celeridad, dado el muy numeroso grupo de personas que esperaban turno.

Durante las horas de la mañana y la tarde la revisión se llevó a efecto en 420 personas; todas las que resultaron aptas recibieron inmediatamente las instrucciones de práctica y el correspondiente pasaje para los vapores en que se trasladarán hasta Italia.

La reunión de ese numeroso público en la "Colonia Italiana" resultó realmente imponente. En todo el grupo reinaba un entusiasmo franco y decidido. Es anhelo unánime llegar cuanto antes al territorio patrio para actuar en su defensa.

Muchos de los que concurrieron al llamado que se les hiciera, a pesar de larga espera, no pudieron ser atendidos por los médicos que tenían a su cargo la revisión, porque el tiempo de que éstos dispusieron fué breve en relación al número de concurrentes.

Hoy las tareas se reanudarán de acuerdo con el mismo horario que ayer se cumplió. Se podrá alistar mayor cantidad de reservistas porque habrá más médicos en servicio.

PARTIDA DE VAPORES ITALIANOS

El cónsul general de Italia tiene casi resueltos el orden y fecha de partida de los buques italianos que se hallan amarrados en nuestro puerto.

El "Principessa Mafalda" largará amarras el sábado próximo llevando el primer contingente de reservistas, que será de 700 personas. El número que se pensaba embarcar ha sido reducido, porque en Montevideo y Río de Janeiro esperan el paso de dicho buque otros contingentes numerosos de italianos.

El vapor "Garibaldi" partirá con destino a Génova el 31 del corriente y trasladará a aquel puerto mil reservistas. Los vapores "Stella Polare" y "Lombardo" zarparán con siete días de diferencia cada uno a partir de fines de la semana próxima, llevando entre ambos alrededor de 1.500 reservistas.

Espera de un momento a otro el cónsul, señor De Gaetani, recibir instrucciones precisas del gobierno de su país, que le informen de las medidas que se adoptarán para efectuar el traslado de los nuevos contingentes que se vayan alistando, puesto que después de los buques mencionados solamente se dispondrá aquí del "Regina Elena" actualmente en viaje para este país.

EL ORDEN DE LOS CONTINGENTES

Según ya lo hemos dicho, el número de reservistas y voluntarios italianos que se han presentado ante las autoridades consulares para atestiguar que están dispuestos a cumplir con sus deberes, es superior a las previsiones que se hacían.

Las oficinas del consulado general de Italia, situadas en la calle Lavalle casi esquina Callao, están continuamente atestadas de ciudadanos de esa nacionalidad, así como los salones de la sociedad "Colonia Italiana", destinados a la inspección médica de reservistas y voluntarios.

Entre éstos figuran no solamente jóvenes de buen aspecto y varonil apostura, sino también personas de edad madura que se sienten impulsados a regresar a su patria por un entusiasmo, que no admite reflexiones de ningún género.

Hemos tratado de averiguar la forma en que las autoridades italianas piensan facilitar el éxodo de tan numerosos contingentes y se nos ha dicho, que, en primer término, saldrán los conscriptos de la clase 1895, los voluntarios, los reservistas que pertenecen a los cuadros del ejército permanente y los conscriptos de las clases actualmente bajo las armas, que, en su calidad de prófugos o desertores, beneficiaron de la última amnistía.

Se cree que para esos primeros núcleos apenas serán suficientes los vapores surtos en el puerto, y los que deben llegar próximamente.

La segunda expedición, para decirlo así, será hecha con los contingentes que arrojará la presentación de los reservistas de la milicia móvil y reservistas de tercera categoría que no hayan recibido instrucción militar.

Luego saldrán los reservistas de la territorial y todos aquellos que, por tener que arreglar sus negocios o por otras razones que constituyan un serio obstáculo al inmediato cumplimiento de su deber, no pudieron presentarse ante las autoridades italianas con anterioridad.

El consulado general de Italia, por su parte, se ha mostrado dispuesto a facilitar en todo lo posible la conciliación de los deberes patrióticos con los deberes privados de los reservistas y en uno de sus comunicados advierte, justamente, que es inútil se presenten, por el momento, los que no puedan, por cualquier causa, salir inmediatamente.

COMITE NACIONAL DE SOCORROS

La invitación hecha por el ministro Cobianchi a toda la colectividad italiana para constituir un gran comité nacional de socorros, ha sido aceptada con entusiasmo, a juzgar por las numerosas manifestaciones que se han hecho en el sentido de contribuir ampliamente en la obra patriótica y humanitaria que se propone desarrollar esa institución.

Constancia de lo que dejamos dicho existe también en la legación de Italia, donde ayer se recibieron centenares de comunicaciones en las que sus firmantes significan su adhesión a la iniciativa.

En la reunión de mañana en el teatro Victoria se nombrará el comité ejecutivo del comité, e inmediatamente se procederá a poner en práctica los varios proyectos que ya existen, para reunir fondos, con los fines que ya hemos mencionado.

LOS CENTROS Y SOCIEDADES ITALIANOS

En diversas conferencias que algunos presidentes de centros y sociedades italianos tuvieron con el señor Cobianchi, aquéllos expusieron sus iniciativas para contribuir con los medios de que disponen dichas instituciones en la obra general de la colectividad.

La gran cantidad de sociedades de esa nacionalidad existentes en esta capital, decidió al ministro plenipotenciario de Italia a proponer que todas las ideas que en el sentido referido se quisieran llevar a la práctica se realizaran bajo los auspicios de la Federación de las Sociedades Italianas, porque armonizar todos los propósitos dentro de una misma tendencia sería, para la causa que se sostiene, de resultados mucho más positivos.

Esta idea ha sido generalmente aceptada y ha de quedar seguramente consagrada después de constituído el Comité Nacional de Socorros.

LAS FAMILIAS DE LOS RESERVISTAS

El hecho de que muchos de los reservistas que se alistan tienen familia a quien mantienen con su trabajo, ha decidido al ministro y cónsul italianos a hacer manifestaciones terminantes para llevar la tranquilidad a todos esos hogares.

Dichos caballeros han declarado que la organización del comité de socorros y todas las donaciones que se reciban serán casi totalmente destinadas a las subvenciones que deberán recibir las familias que por la causa apuntada queden en situación indigente.

Respecto de los propósitos manifestados por algunos reservistas, de realizar el viaje a Italia acompañados de sus familias, el cónsul señor De Gaetani ha manifestado que gestionará del gobierno de su representación la orden de extender pasajes para ese objeto.

—

Un núcleo de caballeros italianos, bastante conocido en el seno de su colectividad, nos ha comunicado que en breve hará un llamamiento a todas las sociedades italianas establecidas en la República, para pedir su cooperación y asegurar el mejor éxito de la plausible iniciativa que auspician.

Uno de esos caballeros, con quien hemos conversado, piensa que la colectividad no debe solamente preocuparse por aunar fondos para los reservistas y la Cruz Roja, sino también por el destino de los hijos de los reservistas que cayeran en el campo de batalla.

"No es posible—agregó—que la colectividad pueda resolver desde ahora todos los problemas inherentes a la intervención de la guerra en relación al tributo personal que muchos de sus miembros se proponen llevar a la patria; pero pensamos que habiendo en la República más de 600 sociedades italianas y cotizándose cada una de éstas con un tributo cuyo promedio fijaríamos en 10 pesos, podría reunirse una cantidad de seis mil pesos mensuales, fácil de aumentar con las contribuciones voluntarias de las personalidades acaudaladas de la colectividad.

Esta suma estaría destinada a pagar una póliza colectiva de seguro, cuyo importe, eventualmente, sería destinado a los niños que quedasen huérfanos, ya sea bajo la forma de pequeñas becas para que cumplan sus estudios, si es que los han iniciado, o bien como contribución a su mantenimiento, si así lo necesitaren.

COMITE DE DAMAS ITALIANAS

Con el apoyo de un considerable número de damas de la colectividad italiana se está organizando, bajo la presidencia de la señora Emilia Pollini de De Gaetani, un comité femenino para secundar la obra de la Cruz Roja de Roma.

Dentro de pocos días las organizadoras celebrarán una reunión en la que se integrará la comisión directiva.

DONATIVO PARA LA CRUZ ROJA

El señor Domingo Tomba ha cedido al gobierno de Italia el palacio que posee en Lago di Garda, cerca de Verona, para que lo destine al servicio de la Cruz Roja.

LOS EMPLEADOS ITALIANOS RESERVISTAS

Entre la colectividad italiana es objeto de los mayores elogios la actitud asumida por numerosas casas de comercio e industriales de esa nacionalidad, los que se comprometieron a conservar a sus empleados u obreros que salen para Italia, en cumplimiento de sus deberes, su puesto y su antigüedad.

Son muchas también las que continuarán pagando a sus empleados o a sus familias el sueldo o buena parte del jornal que aquéllos ganaban, además de conservarles el puesto.

Hay instituciones y casas francesas, inglesas y belgas que asumieron igual actitud. Entre las segundas, se nos asegura, figuran las compañías de ferrocarriles que consideran a los reservistas italianos como si fueran de su propia nacionalidad y además de conservarles el sueldo y el puesto, les costean los gastos de trasladación hasta los puertos de embarco.

CENTRO REPUBLICANO ITALIANO

En su local social, se reunió ayer en pleno, el consejo directivo del Centro Republicano Italiano, para tratar acerca de la actitud a asumirse con motivo de la intervención de Italia en la guerra europea.

Después de varias deliberaciones al respecto, se resolvió lo siguiente:

Dictar una orden del día aplaudiendo la intervención de Italia en la guerra contra Austria; en adelante, por todo el período de la guerra, el órgano de la institución "El amigo del pueblo" hará exclusivamente propaganda patriótica; adherirse a la invitación de la Federación de las sociedades italianas para la asamblea que se celebrará mañana por la tarde en el teatro Victoria; enviar como delegado del centro, a esa asamblea, al señor Luis Gallotti.

DE LA PLATA

Hoy, a las 7.30 p. m., se reunirán en los salones de la Unione e Fratellanza, los representantes de las asociaciones italianas oportunamente convocadas.

El manifiesto invitando a la reunión, dice:

En estos momentos sublimes, en que el pueblo de nuestra patria se cierra en derredor de su augusto soberano, para ser portador del beso de redención de los hermanos que lo esperan impacientes, a nosotros, hijos que vivimos alejados de la patria, incumbenos el deber de colaborar con los medios adecuados a la realización de estas santas y justas aspiraciones y prepararnos a socorrer los nuevos mártires de la independencia nacional.

EN SUD AMERICA

(De nuestros corresponsales, por telégrafo)

Santiago de Chile, Mayo 25—Los italianos residentes en Chile, se manifiestan entusiastas con la guerra.

Numerosos jóvenes y otras personas se presentaron en la legación, ofreciendo sus servicios.

El ministro, señor Montagliari, todavía no ha recibido instrucciones de Roma, sobre el envío de enrolados voluntarios.

Esta noche en la legación italiana se reunieron los presidentes de las instituciones italianas de esta capital y organizaron un comité.

Tomaron varios acuerdos.

Se forma también un comité general con delegados de las colectividades belga, francesa, inglesa e italiana.

Lima, Mayo 25 — El encargado de negocios de Italia comunicó por nota al ministro de Relaciones Exteriores, la guerra con Austria-Hungría.

El ministro, doctor Polo, contestó lamentando las hostilidades entre dos naciones amigas y haciendo votos por una pronta paz honrosa.

Río de Janeiro, Mayo 25—Continúa el entusiasmo entre los italianos.

Reciben las noticias de la guerra con aplausos y vítores.

El ingeniero Bruenelli, veterano de la ocupación de Roma, en 1870, se ofreció para ir a Italia.

EN EL INTERIOR

(De nuestros corresponsales, por telégrafo)

Santiago del Estero, Mayo 25—La colectividad italiana residente en esta recibió con entusiasmo la noticia de la entrada de Italia en la guerra.

De esta partirán muchos reservistas. Los diarios dieron boletines para anunciar la noticia.

Paraná, Mayo 25 — No obstante ser un hecho esperado, ha causado aquí honda impresión la intervención de Italia en la guerra europea. En todos los círculos de opinión, se ha comentado vivamente el trascendental suceso.

Patagones, Mayo 25—La colectividad italiana ha solicitado telegráficamente informes a esa capital, sobre los primeros acontecimientos de la guerra ítalo-austriaca, pues LA PRENSA que trae tales noticias, no llegará hasta el viernes.

Rosario, Mayo 25 — Las informaciones que se reciben de Buenos Aires y del interior, dicen que se alistan para embarcarse de regreso a la patria, millares de reservistas italianos, llamados unos y a punto de ser llamados otros por su gobierno, con motivo de la guerra que acaba de ser declarada.

En el consulado de Italia en Rosario, a cargo del señor Castanigse, se han presentado numerosos súbditos italianos para informarse de las obligaciones que les corresponden, o bien para inscribirse entre los que, sin estar obligados a presentarse bajo banderas, desean participar de los grandes acontecimientos que se inician.

Se calcula que en el trascurso del mes corriente, se ausentarán del país más de treinta mil italianos. A estos primeros embarcos seguirán otros en el mes próximo, a medida que se cuente con los vapores necesarios, que ciertamente no abundan, pues muchos de los que se disponían a salir de puertos italianos para su habitual carrera al Plata, han recibido orden de ponerse al servicio del gobierno de la península, por si son necesarios para el trasporte de tropas.

Mendoza, Mayo 25 — En el tren de hoy, partieron para ésa numerosos reservistas italianos, que van a fin de embarcarse con destino a Italia.

Al partir vitorearon a la Argentina, a su patria y a las naciones aliadas.

Mañana saldrá otro grupo de italianos con el mismo destino.

Alejandro, Mayo 25 — Constituye el tema obligado del día, la participación que ha tomado Italia en la guerra europea.

Río Cuarto, Mayo 25 — Ha causado gran sensación la declaración de guerra de Italia a Austria.

ECOS DEL TERREMOTO EN ITALIA

La suscripción de "La Prensa"

LA PRENSA envió ayer a su corresponsal en Génova, señor Mario Fantozzi, un giro por el importe de 3.148.95 pesos moneda nacional que, convertidos a moneda italiana, han dado un equivalente de 20.043.15 liras, producto de la suscripción pública iniciada por este diario a beneficio de los sobrevivientes del terremoto de Italia, ocurrido en Enero último.

La dirección de LA PRENSA encomienda al señor Fantozzi que entregue dicha suma a una institución civil que se hubiera hecho cargo ya de la caritativa misión de allegar recursos a las víctimas, y en todo caso que estudie la forma de distribuir estos recursos de manera que el propósito de los donantes sea eficaz y equitativamente cumplido.

EL GALPON DE LA PLAZA DE MAYO

Fracaso de las gestiones

El 23 del corriente, a raíz de una información municipal, dijimos que habían dado buen resultado las gestiones iniciadas por el Ministro de Obras Públicas y el Intendente Municipal para obtener de los contratistas del monumento a la Revolución de Mayo el retiro del galpón que quedó en pie frente a la pirámide de Mayo, al procederse al levantamiento del cercado que había en el mismo sitio.

En esa fecha la Intendencia Municipal recabó del Departamento Nacional del Trabajo la autorización pertinente para hacer trabajar una cuadrilla de peones en el desmontamiento del galpón.

Y bien: se han celebrado los festejos del día de la patria y el público y los cancilleres del Brasil y Chile han desfilado frente a ese barracón inmundo, que contrasta no solamente con la ornamentación de nuestra plaza principal en un día conmemorativo como el de ayer, sino también con la estética y el buen gusto en todo momento.

Es censurable desde todo punto de vista que el gobierno no haya procedido con energía en este caso para evitar un espectáculo desagradable para la población y los extranjeros que nos visitan, y que pone en ridículo a las autoridades que han intervenido tan ineficazmente en el asunto.

BOLETIN TELEGRAFICO DEL EXTERIOR, DE LAS PROVINCIAS Y TERRITORIOS

(VIA COLON)

LA GRAN CONFLAGRACION EUROPEA

LA GUERRA ENTRE ITALIA Y LOS IMPERIOS GERMANICOS

TROPAS ITALIANAS OCUPAN VARIAS LOCALIDADES AUSTRIACAS

EL AVANCE EN EL FRIULI GORIZIANO Y CARNIOLA

NUEVA OPERACION CONTRA PUERTO BUZO -- DESEMBARCO DE TROPAS

RUMORES DE UNA ACCION ANGLO-ITALIANA EN EL ADRIATICO

PARTIDA DE LOS EMBAJADORES AUSTRIACO Y ALEMAN EN ROMA

EL ENTUSIASMO PUBLICO EN LA PENINSULA

CONTINÚA EL ENROLAMIENTO DE VOLUNTARIOS

ALOCUCIONES DE M. VIVIANI Y M. DESCHANEL EN LA CAMARA FRANCESA

TELEGRAMA DE M. POINCARÉ A VICTOR MANUEL

INFORMES OFICIALES

ROMA, Mayo 25—El ministerio de Guerra anunció esta tarde, que las tropas italianas penetraron en Austria y ocuparon las localidades de Caporetto, Carmons, Cervignano y Perzo.

ROMO, Mayo 25—Se ha publicado esta tarde el siguiente boletín expedido por el cuartel general italiano en la frontera austriaca del Este (Carniola):

"Las baterías austriacas de 195, empezaron, desde el 23, a hacer fuego contra nuestras posiciones, sin resultados positivos.

"La acción contraofensiva de nuestra artillería, comenzó el 24, a lo largo de toda la frontera.

"Avanzamos en todo el territorio del enemigo que se retiró después de una débil resistencia y ocupamos las localidades de Caporetto, en las alturas situadas entre los ríos Isonzo e Iimbre, Cormons, Verza, Cervignano y Perzo.

"El enemigo, al retirarse, destruyó todos los puentes e incendió las casas que se hallaban en su camino.

ROMA, Mayo 25—El ministerio de Marina, envió a la prensa el siguiente comunicado:

"El capitán de un velero que llegó esta mañana a Barletta, informó a las autoridades de aquel puerto, que ayer, a las 5 de la madrugada, mientras se hallaba a la altura del cabo Gargano, avistó a un navío de guerra austriaco que navegaba con gran lentitud, escoltado por cuatro torpederos.

"Dicho torpedero estaba fuertemente inclinado a babor y se dirigía al Nordeste.

"Se trata, probablemente, de uno de los navíos que atacaron, en la madrugada de ayer, a Barletta y fueron obligados a retirarse por la acción de nuestras unidades."

ROMA, Mayo 25—Se anuncia oficialmente, que un contingente italiano desembarcó en Puerto Buso, protegido por el fuego de un destroyer.

Las fuerzas austriacas que defendían ese punto, tuvieron que retirarse dejando en poder de los italianos varios prisioneros, que fueron enviados a Venecia.

Los italianos, por su parte, tuvieron un muerto y algunos heridos.

OPERACIONES MILITARES

ROMA, Mayo 25—Anúnciase oficialmente que los italianos ocuparon varios pasos y posiciones estratégicas de gran importancia en el territorio austriaco, obligando al enemigo a retirarse.

Este hecho resume el resultado de las operaciones en las últimas treinta y seis horas.

El brillante avance de las tropas italianas demuestra que Italia está admirablemente preparada para la guerra.

Se sabe, en efecto que el gobierno estaba decidido desde el fin del otoño del año pasado, a hacer causa común con los aliados.

WASHINGTON, Mayo 25—El cónsul norteamericano en Venecia, Mr. Carrol, comunicó al departamento de Estado que aeroplanos austriacos atacaron esa ciudad en la madrugada del 24, arrojando varias bombas. Algunas personas resultaron heridas.

Una bomba cayó cerca del arsenal, otra en San Nicoletto di Londi y una tercera pasó por encima del consulado.

Hicieron fuego contra los aeroplanos numerosas ametralladoras.

La aparición de los voladores enemigos no causó pánico en la población. La gente observaba sus evoluciones por medio de anteojos.

ROMA, Mayo 25—Informaciones anteriores respecto del ataque aéreo sufrido por los austriacos contra el arsenal de Venecia, refieren que los aeroplanos atacantes fueron dos y las bombas arrojadas 11, las que causaron tan sólo perjuicios insignificantes.

Los voladores tuvieron que alejarse inmediatamente debido a la eficaz defensa de las baterías antiaéreas cuya acción rápida y certera no les permitió evolucionar arriba de la ciudad.

De Ancona comunican que los perjuicios causados por las bombas arrojadas por otro volador austriaco sobre la vía férrea en las inmediaciones de Ancona fueron ya reparados.

Se agrega que un vapor alemán que se hallaba internado en dicho puerto, fué a pique por haber sido alcanzado por algunas granadas enemigas durante la acción ofensiva desarrollada en la madrugada de ayer contra algunos exploradores y destroyers austriacos contra aquel punto de la costa Adriática.

NUEVA YORK, Mayo 25—El diario "New York Sun", publica un cablegrama en el cual se asegura que la escuadra italiana, con la cooperación de los cruceros británicos, obtuvo el triunfo en el combate naval ocurrido ayer en el Adriático, echando a pique dos navíos auxiliares austriacos y ahuyentando a otros dos.

ROMA, Mayo 25 — "Il Giornale d'Italia" al comentar en su edición de esta mañana la acción ofensiva realizada por las escuadrillas de voladores y destroyers austriacos contra algunos puntos del Adriático, dice lo siguiente:

"El ataque repentino llevado por austriacos contra localidades italianas, es la mejor demostración que Italia necesita, para su tutela estratégica, no tan sólo poseer a Trieste, sino también a Istria y a todas las islas de Dalmacia.

"Los italianos debemos acostumbrarnos a estas visitas y recordar la que sufrió a Inglaterra a pesar de ésta ser la más numerosa y fuerte flota del mundo.

"Nuestras costas están estratégicamente, en condiciones muy inferiores a las de Austria, y aunque nuestra flota sea tres veces mayor que la enemiga no podríamos evitar el peligro de "raids" semejantes.

"Creemos, pues, que la escuadra nos presente la oportunidad de una batalla en mar abierto, sino se resuelve a atacar a Venecia o a Tarento, que no es lo mismo que atacar y destruir algunas poblaciones de la costa.

LOS REPRESENTANTES DIPLOMATICOS

ROMA, Mayo 25—Se anuncia oficialmente que ayer tarde, salieron para la frontera, en un tren especial, los embajadores de Austria ante el Quirinal y la Santa Sede, barón de Macchió y príncipe de Schonburg-Hartenstein, acompañados por el personal de las respectivas embajadas.

Fueron despedidos por el embajador de España ante el Vaticano, conde de la Viñaza. En la estación se hallaban numerosas personas que mantuvieron una actitud correctísima.

Por la noche, a las 9,30, en otro tren especial, partieron el embajador extraordinario de Alemania ante el Quirinal, príncipe de Bülow, su esposa, princesa Camporeale de Bülow, y el ministro de Prusia ante el vaticano, doctor Mülberg, con el personal de la embajada y de la legación.

Un cuarto de hora después, también en un tren especial, salieron los ministros de Baviera que estaban acreditados ante el Quirinal y el Vaticano, barón de Tann-Ratsamhausen y barón le Ritter de Grünstein, con el personal respectivo.

La partida de los tres trenes especiales se verificó sin incidente alguno.

PARIS, Mayo 25 — Telegrafían de Berna que el gobierno helvético anuncia oficialmente que Suiza representará a Alemania en Roma, durante la guerra y España representará a Austria-Hungría.

LONDRES, Mayo 25—Dicen de Ginebra que los ministros de Prusia y Baviera ante la Santa Sede, permanecerán en Lugano durante toda la guerra y serán huéspedes del obispo de aquella ciudad.

PARIS, Mayo 25—Telegrafían de Berna que el embajador italiano y el personal de la embajada de Italia en Viena partieron hoy, sin que se produjesen incidentes.

LONDRES, Mayo 25 — Un telegrama de Amsterdam dice que el embajador de Italia hon. Bollati salió de Berlín esta mañana acompañado del personal de la embajada y se dirigió a la estación en coche por las calles menos frecuentadas.

Se dice que el canciller doctor Bethmann-Hollweg se negó a recibir a Bollati cuando este diplomático fué a despedirse. El ministro de Relaciones Exteriores, von Jagow, había prevenido a Bollati que no intentara terminar su misión en la forma acostumbrada.

En la estación el departamento de relaciones exteriores estuvo representado por un empleado subalterno.

EL SENTIMIENTO PUBLICO

NUEVA YORK, Mayo 25—Telegrafían de Roma que un grupo de ciudadanos que fué aumentando rápidamente, se concentró anoche en la plaza Colonna y se dirigió luego al ministerio de Marina, precedido por varias banderas, a fin de tributar una manifestación de simpatía a la armada y exponer su regocijo por el éxito obtenido por la escuadra en su primer encuentro con los navíos enemigos.

Los manifestantes se trasladaron después al Quirinal, vitoreando al soberano y por último desfilaron frente a las embajadas de Francia, Rusia e Inglaterra, cuyos titulares fueron vivamente aplaudidos.

ROMA, Mayo 25 — Un numeroso grupo de ciudadanos se encontró esta tarde frente a la villa d'Este, propiedad que fué del archiduque Ferdinando de Austria, asesinado en Serajevo.

La muchedumbre hizo una manifestación hostil a Austria, la cual terminó en cuanto fué izado sobre el edificio el pabellón tricolor.

EN LA CAMARA FRANCESA DE DIPUTADOS

PARIS, Mayo 25—La sesión de la Cámara de Diputados estuvo hoy enteramente consagrada a celebrar la intervención de Italia en la guerra.

Se hallaban presentes todos los ministros. Las galerías estaban repletas de público. En la tribuna diplomática se notaba la presencia del embajador italiano, señor Tittoni. Una gran muchedumbre, de la cual una parte relativamente muy pequeña solamente había hallado acceso en la parte del recinto destinado al público y la atestaba por completo, rodeaba el palacio Borbón.

La sesión fué presidida por M. Paul Deschanel, que la inauguró con un brillante discurso.

"Así como hace cincuenta y seis años, dijo, Italia está hoy con nosotros.

"Todas las potencias de vida se yerguen contra la potencia de muerte.

"Todos los pueblos amenazados en su independencia, su seguridad y su porvenir se yerguen contra la dominación brutal que pretendía dar ley al mundo.

"Roma, madre del Derecho, no podía ponerse al servicio de los que desprecian los tratados y la fe jurada.

"Los herederos de la grandeza veneciana no podían admitir que el Adriático se convirtiese en un lago germano.

"Los que contuvieron la conquista otomana y libertado a la Lombardía y la Venecia, no podían ayudar a los opresores de Trieste y de Trento, a los conquistadores de los ducados daneses, de Alsacia y Lorena.

"Los católicos italianos no podían cooperar con los destructores de Lovaina y de Reims, mientras que del fondo del océano los clamores de los niños y de las madres, precipitados por un crimen atroz, llenan el universo de dolor y de ira.

"Francia quebrantó el esfuerzo de la barbarie, soportó el más gravamen peso de la guerra, y vertió su sangre por la libertad y el honor triunfantes; siente latir el corazón de los pueblos estremecidos; encenderse la rebelión universal contra el insensato orgullo de una casta de hombres de presa.

"¡Muertos gloriosos de Magenta y Solferino, erguíos! ¡Inflamad con vuestro soplo magnánimo a las dos hermanas inmortales reunida para siempre en la justicia!

Esta alocución fué recibida con frenéticas aclamaciones. La Cámara votó por unanimidad, su publicación en carteles, en todas las comunas de Francia.

En seguida habló el presidente del consejo, M. Viviani.

"En este momento, dijo, en que Italia trae su parte de sacrificios a la realización del ensueño de la liberación humana, saludo en nombre del gobierno de la república, a la nación italiana.

"Con inconmovible firmeza el pueblo italiano se levanta con el entusiasmo inherente a su noble naturaleza. Es dueño de sus destinos y quiere seguir siéndolo.

"En esta crisis su altivez patriótica ha sido sublevada, su probidad ultrajada. Aclamó al rey que es digno heredero del gran abuelo que con Cavour y Garibaldi fundó la unidad italiana y entra en la lucha por el Derecho que con el Arte y antes que, él fué el más magnífico de los dones que el genio latino hizo al mundo.

"En esta hora excepcional para la historia, Francia vuelve sus miradas y su corazón hacia la tierra augusta del heroísmo y de la belleza, y saluda con la espada que aún permanece liviana en su mano robusta a Italia estremecida bajo la armadura.

"Así se estrecha la barrera de hierro y fuego en torno de la barbarie moderna. La victoria está pronta y se acelera. Nuestra fraternidad rejuvenecida la harán florecer. Viva Italia y Francia!"

También fué muy aclamado el discurso de M. Viviani. Los diputados y todo el auditorio de pie se volvió en seguida hacia la tribuna diplomática y aclamó a Italia y al señor Tittoni.

El discurso de M. Viviani, por voto unánime de la Cámara, será también publicado en toda Francia.

En ALEMANIA

PARIS, Mayo 25 — Telegrafían de Amsterdam que el embajador de Italia en Berlín y el personal del consulado italiano salieron hoy de la capital.

Los letreros italianos de los "restaurants" y cafés fueron retirados.

Los italianos que permanecen en la capital alemana no son molestados. La declaración de guerra a Italia fué recibida con calma e indiferencia por la población alemana.

LONDRES, Mayo 25—El corresponsal del "Daily Chronicle" en Roma telegrafía desde Suiza que se anuncia que el emperador Guillermo tiene la intención de mandar personalmente el ejército de operaciones contra los italianos.

"Grandes fuerzas de bávaros se dirigen, según se asegura, hacia la frontera italiana por la vía de Innsbruck.

"El káiser aconseja a los austriacos que no precipiten las operaciones contra los italianos antes de que pueda hacerse cargo personalmente de la marcha de las operaciones."

EN AUSTRIA

PARIS, Mayo 25 — Según noticias procedentes de Innsbruck, la declaración de guerra causó intensa sensación en la capital austriaca.

La muchedumbre trató de invadir la embajada italiana, y fué necesaria la intervención de tropas para rechazarla.

El embajador y el personal de la embajada fueron objeto de gritos hostiles y silbidos.

PARIS, Mayo 25 — Se confirman los rumores insistentes de la dimisión de von Burian, primer ministro de Austria-Hungría, que se recibieron por telegramas de Italia.

Se anuncia que le reemplazará el conde Tisza, que es actualmente el hombre que posee mayor influencia en Austria-Hungría.

PARIS, Mayo 25 — Telegrafían de Amsterdam que según noticias procedentes de Innsbruck numerosos habitantes del Trentino fueron ejecutados bajo inculpación de espionaje.

La vía férrea de Laebach a Goerz, fué cortada.

PARIS, Mayo 25 — Comunican de Ginebra que un capitán húngaro fué fusilado en Trieste, porque facilitó la fuga a Italia, de un cuñado suyo, de nacionalidad italiana.

Numerosos italianos se hallan internados en Stiria, desde el 22 de Mayo, y carecen de víveres.

ROMA, Mayo 25 — "Il Messaggero" asegura que las autoridades austriacas del Trentín ordenaron el arresto de unos cincuenta italianos residentes en aquel distrito, a quienes se acusa de ser espías y de haber hecho saltar el puente ferroviario situado cerca de Merano.

ROMA, Mayo 25 — Anuncian de Breno, Brescia, que llegaron a esa ciudad muchos italianos procedentes de Riva, los que dicen que todas las casas de trentinos sospechosos de abrigar sentimientos irredentistas fueron destruídas y que la población aterrorizada tuvo que salir de esa ciudad.

NUEVA YORK, Mayo 25 — Un telegrama de Roma anuncia, que "Il Messaggero" asegura en su edición de hoy, que cuatro mil soldados austriacos pasaron la frontera y se presentaron ante las autoridades italianas declarando que habían desertado de sus filas.

PARIS, Mayo 25—Telegrafían de Berna que el gobierno austriaco publicará, en breve, un Libro Rojo, acerca de la ruptura entre Austria e Italia.

MENSAJE DE M. POINCARÉ A VICTOR MANUEL

PARIS, Mayo 25—El presidente de la República realizaba un viaje de visita a los ejércitos de Lorena y de los Vosgos, cuando tuvo conocimiento de la participación de Italia en la guerra.

M. Poincaré envió inmediatamente al rey Víctor Manuel el siguiente telegrama:

"En esta hora solemne en que Italia entra resueltamente en la vía gloriosa que la conduce a sus destinos, Francia entera se regocija al pensar que las dos naciones hermanas van a luchar otra vez más por la defensa de su civilización común y la liberación de los pueblos oprimidos.

Acercados su parentesco, sus tradiciones, la fuerza inmortal del genio latino, Italia y Francia se unen para siempre en una nueva fraternidad de armas, que es la consagración deliberada de sus relaciones naturales.

"Reciba, vuestra majestad, mis fervientes votos por la victoria de las valientes tropas con las cuales los aliados tendrán orgullo de combatir hasta el fin a los enemigos de la justicia y de la libertad.

"Deseo a la noble Italia la realización de sus aspiraciones nacionales, y ruego a vuestra majestad que crea en mis sentimientos de sincera amistad. Poincaré."

LA CENSURA EN ITALIA

NUEVA YORK, Mayo 25 — Comunican de Roma que la censura impuesta a la prensa es tan rigurosa que los diarios no pueden publicar noticia alguna respecto de las operaciones militares o navales, que no le sean comunicada por el gobierno.

"Il Corriere d'Italia" publicó ayer una edición especial para anunciar un triunfo que, según sus informaciones, habría conseguido una división naval italo-inglesa contra una división austriaca.

En vista de haber, con esa publicación, infringido una de las cláusulas de la ley de defensa militar y económica, el director del diario mencionado fué detenido y la edición secuestrada.

No es tampoco posible publicar listas de militares muertos o heridos, noticias de nombramiento o cambios en los altos comandos y ni siquiera informar al público respecto del destino de los reservistas que salieron y salen para el frente.

Todo lo debe comunicar el gobierno en su debida oportunidad y los diarios, para no ser secuestrados, tienen que presentar a la censura las pruebas de todo lo que publican. El gobierno además se reserva el derecho de prohibir la circulación de diarios extranjeros.

En esta capital circula el rumor de que se han verificado en estos días otras operaciones militares y navales, además de las que se tiene noticia por los comunicados oficiales, pero es imposible saber algo concreto al respecto.

EL POETA D'ANNUNZIO

ROMA, Mayo 25—"Il Popolo Romano" confirma que Gabriel D'Annunzio había manifestado a los ministros de Guerra y Marina el deseo de embarcarse en algún navío de guerra para presenciar las futuras operaciones navales, pero aquéllos le contestaron no serle posible satisfacer sus aspiraciones.

El poeta, lamentó esta contrariedad diciendo que su ambición era la de morir mientras escribiera un himno glorificador de la patria, y agregó que pensaba enrolarse en la caballería, en cuya reserva figura como subteniente.

SEVERAS MEDIDAS DE LA CENSURA EN ITALIA

NEUTRALIDAD DE LOS ESTADOS UNIDOS

LA OPINION PUBLICA EN BERLIN Y VIENA

MEDIDAS DEL GOBIERNO

ROMA, Mayo 25—Los veleros y vapores austro-húngaros y alemanes que se hallaban internados en los puertos italianos y fueron confiscados por el gobierno, pasan de ochenta y representan, en total, un valor de cien millones de liras.

Entre los vapores alemanes figuran tres grandes trasatlánticos.

UN TELEGRAMA DE RICCIOTTI GARIBALDI

PARIS, Mayo 25 — El general Garibaldi telegrafió a M. Clementel diciéndole:

"Los muertos del Argonne fueron la vanguardia italiana.

"Nuestra alianza florece hoy en su sangre. Lucharemos y venceremos por las aspiraciones nacionales por la raza y la civilización latinas, para una humanidad mejor."

EL ENROLAMIENTO DE ITALIANOS

ROMA, Mayo 25 — Todos los varones de la familia Medici del Vascello, inclusive el diputado por el cuarto distrito de esta capital, hon. Luis Medici, se han enrolado y partieron para los campos de concentración del Nordeste.

LONDRES, Mayo 25—El corresponsal del "Daily Mail" en Milán comunica a su diario que el hon. Bissolati partió ayer de esa ciudad y se incorporó en el regimiento 4 de alpinos como simple soldado.

Antes de partir dijo que la lectura del libro verde puede hacer creer que Italia participa en la guerra para obtener compensaciones territoriales, lo que no es cierto. El sentimiento que impulsa al pueblo italiano es superior a aspiraciones puramente nacionales; los italianos quieren también que en la actual crisis de la historia del mundo Italia cumpla las tradiciones de su gloriosa revolución y salga en defensa de la justicia contra la violencia.

LONDRES, Mayo 25 — La embajada de Italia en esta capital anuncia que todos los reservistas italianos residentes en el Reino Unido deben partir inmediatamente para su patria.

Todas las clases de las categorías primera y segunda deben partir en seguida, y cierta clase de la tercera categoría debe presentarse mañana al examen médico.

NUEVA YORK, Mayo 25—Ayer se presentaron al consulado italiano en esta ciudad siete mil súbditos de esa nación, pidiendo pasaje para regresar a su país y enrolarse en el ejército.

PARIS, Mayo 25—Reina en la embajada de Italia en esta capital una gran animación. Numerosos italianos acuden a solicitar su salvo conducto para incorporarse al ejército de su país.

La muchedumbre estacionada en las inmediaciones de la embajada los aclama con entusiasmo.

PARIS, Mayo 25 — Telegrafían de Ginebra, que ochocientos residentes italianos, respondiendo a la orden de movilización, partieron de aquella ciudad.

Se dirigieron a la estación, en procesión, con banderas y cantando himnos patrióticos.

De Zurich comunican, que la movilización italiana comenzó, después que fué denunciado el tratado de la triple alianza.

Todas las clases de alpinos fueron movilizadas así como catorce clases de infantería.

En todas esas tropas se nota gran entusiasmo.

NUEVA YORK, Mayo 25—Telegramas de Milán refieren que el gobierno autorizó el enrolamiento de todos los ciudadanos libres de las obligaciones militares que quieran ir como voluntarios.

Serán aceptados los que tengan no menos de 20 años y no más de 40; pero hubo varias excepciones con el fin de no contrariar los deseos de ciudadanos que no se hallaban en las condiciones prescriptas y querían vestir el uniforme desde el comienzo de las hostilidades.

Para los menores, sin embargo, las autoridades exigen el consentimiento de los padres o tutores.

Los voluntarios enrolados ayer en Milán fueron 1.500. Entre estos figuran los jóvenes Walter Toscanini y Mario Segantini, hijos del conocido maestro de música y afamado pintor homónimos y el patricio veneciano conde Domingo Micheli, de 53 años, ex oficial de caballería, quien declaró que estaba dispuesto a prestar servicio aun en calidad de simple soldado.

Uno de los episodios más simpáticos, fué el siguiente: ante la junta de enrolamiento se presentó una mujer del pueblo, Octaviana Turchi, acompañando a un hijo de 17 años.

Al presentar el jovencito al oficial que presidía la junta, le dijo: "Estoy contenta y orgullosa que mi hijo pueda servir a la patria" palabras que provocaron calurosos aplausos por parte de todos los demás presentes.

Los diarios republicanos acentúan con toda franqueza sus elogios a Italia, nación que, dicen, procede seria y dignamente.

Un periódico republicano dice textualmente lo siguiente:

"El grupo formado por Alemania, Austria y Turquía, completamente aislado del resto de Europa y de América, parece ser repudiado por el resto de la humanidad.".

En cambio, la prensa de la derecha censura la resolución de Italia, y la clerical publica artículos con insultos furiosos. Varios diarios de esta filiación han sido denunciados.

El diario jerrouxista "El Radical" declara que España no podrá mantenerse en la neutralidad declarada.

"Toda Europa, agrega a este respecto, con excepción de algunos pueblos del Norte, se verá obligada a participar en esta colosal contienda, cuyos resultados serán la rectificación del mapa.

"En tales circunstancias, sigue, si España no interviniese, perdería toda esperanza de renovación. Es imposible demorar en este sentido, pues la actitud pasiva implicaría la agonía de la nación."

A esta necesidad atribuye "El Radical" el hecho de que el ministro de Estado, marqués de Lema, haya declarado que el gobierno necesita meditar antes de hacer la nueva declaración de neutralidad, correspondiente al nuevo cariz que toma la conflagración con la entrada de Italia.

DIVERSOS PAISES

FRANCIA

PARIS, Mayo 25 — Telegrafían de Tolón que el "Día francés" asumió en aquella ciudad el carácter de una manifestación a Italia.

En el teatro municipal hubo representación de gala. Se hallaban presentes el prefecto marítimo, el subprefecto de Tolón, las autoridades, los cónsules de las naciones amigas y numerosa concurrencia.

Se ejecutaron y cantaron los himnos de los países aliados en medio de mucho entusiasmo.

En La Seyne, Hyeres y Saint Raphael se organizaron manifestaciones en las cuales la muchedumbre paseó banderas francesas e italianas.

PARIS, Mayo 25 — Todas las casas italianas establecidas en esta capital, y muchos establecimientos parisienses, enarbolan banderas italianas para celebrar la intervención de Italia en la guerra.

PARIS, Mayo 25—Telegrafían de Ginebra, que los ministros de Prusia y de Baviera ante la Santa Sede, residirán en el palacio episcopal de Lugano mientras dure la guerra.

Los últimos trenes alemanes conducieron a Chiasso cuatrocientos alemanes y austro-húngaros, procedentes de Italia.

Ningún italiano llegó de Alemania a Chiasso.

PARIS, Mayo 25—Los gobiernos de Francia y de Italia, estudian actualmente lo que conviene resolver con respecto a la situación de los italianos que trabajan en las manufacturas del Estado.

Es probable que queden autorizados a permanecer en sus puestos.

PARIS, Mayo 25 — Comunican de Mendo que se celebraron en aquella ciudad manifestaciones en honor de Italia.

La prefectura y el Hotel de Ville enarbolaron banderas francesas e italianas.

ESTADOS UNIDOS

WASHINGTON, Mayo 25 — El presidente Wilson expidió el decreto relativo a la neutralidad de los Estados Unidos en la guerra de Italia contra Austria.

El documento está redactado en los mismos términos que los expedidos en las anteriores declaratorias de neutralidad.

WASHINGTON, Mayo 25 — El embajador de Austria explica que el anuncio de que los Estados Unidos cuidaría de los intereses de los austro-alemanes en Italia fué un error.

Los Estados Unidos defenderán esos intereses en Egipto y Servia, pues a causa de las dificultades de las comunicaciones con Italia, se prefirió encargar de esa defensa a un país neutral europeo.

WASHINGTON, Mayo 25 — La embajada italiana publica un documento redactado en Roma, justificando la participación de Italia en la guerra. La embajada niega que hayan sido llamados a las armas los naturalizados. Dice que la proclama del presidente Wilson sobre la neutralidad será observada con todo rigor, aun que se admite que los cónsules enrolan a los reservistas facilitándoles el viaje a Italia.

Se cree que, para evitar las críticas y denuncias, la concentración de los reservistas italianos se hará en el Canadá.

WASHINGTON, Mayo 25—Este gobierno no enviará a ningún agregado militar al teatro de la guerra italiano, ya que los enviados a los demás teatros de la guerra en los cuarteles generales de los aliados no tuvieron oportunidad de hacer muchas observaciones.

INGLATERRA

LONDRES, Mayo 25 — La entrada de Italia en la guerra fué recibida con gran satisfacción en el Reino Unido y en las colonias británicas. Se realizaron varias manifestaciones en honor de Italia, cuyo nombre es aclamado en todas partes.

En el Stock Exchange se realizó hoy una gran manifestación patriótica. Los corredores llevaban banderas de las naciones aliadas, entre ellas la de Italia.

Varios miles de italianos residentes en esta capital harán el jueves próximo una manifestación delante de la embajada de su país.

ESPAÑA

MADRID, Mayo 25 — Todos los diarios dedican hoy preferente atención a las circunstancias y consecuencias de la intervención de Italia en el magno conflicto europeo, artículos en los que se reflejan las tendencias y simpatías de los diferentes partidos políticos, predominando, sin embargo, los comentarios favorables para la conducta seguida por aquella nación.

Los diarios monárquicos dicen que la intervención de Italia no alterará la neutralidad ni la situación de atenta observación de España, mientras se puedan mantener los derechos nacionales y sin abandonar los intereses, de acuerdo con la dirección trazada en el pacto de Cartagena.

"Nuestro problema, agrega uno de estos órganos, está en el Mediterráneo, y la resolución de Italia asegura a España la continuación en su actual posición ventajosa."

DE LA SEGUNDA EDICION DE AYER

ACCION DE UN DESTROYER ITALIANO

ROMA, Mayo 25 — Se anuncia oficialmente que en la madrugada de ayer un destróyer italiano entró en la bahía de Puerto Buso, localidad situada casi sobre la línea divisoria de las aguas territoriales italo-austriacas, no lejos de Grado.

Después de haber destruído los embarcaderos, el faro y el cuartel y echado a pique todos los botes automóviles allí amarrados, sin haber sufrido pérdidas ni perjuicios materiales, el destróyer regresó a Venecia llevando 47 prisioneros, entre ellos un oficial y quince suboficiales.

Durante esa acción ofensiva resultaron muertos, además, dos militares austriacos.

ACCIDENTE AL DUQUE DE AOSTA

ROMA, Mayo 25—Telegrafían de Venecia que el duque de Aosta y algunos oficiales que forman parte de su estado mayor resultaron levemente heridos a consecuencia de un accidente que les ocurrió mientras se trasladaban en automóvil de Mestre a esa ciudad.

El duque telegrafió inmediatamente al rey para asegurarle que el accidente no tiene importancia alguna.

EL VATICANO Y EL GOBIERNO

ROMA, Mayo 25 — "La Tribuna" confirma que la ley de garantías será aplicada lealmente en todo lo que se refiere a los diplomáticos austro-alemanes acreditados ante la Santa Sede.

La partida de estos diplomáticos se realizará, con toda probabilidad esta noche y en forma espontánea.

De todas maneras, el gobierno del rey está resuelto a respetar todas las garantías ofrecidas al Papa y a su gobierno, inclusive el secreto de sus servicios postales y telegráficos.

LOS ITALIANOS EN EL EXTRANJERO

PARIS, Mayo 25—Según noticias procedentes de Belfort, Toulon, La Seyne, Saint Raphael, Menton y otras ciudades, se realizan manifestaciones en honor de Italia.

Las muchedumbres recorren las calles con las banderas de los países aliados, y cantando los himnos nacionales y canciones patrióticas.

MADRID, Mayo 25—Telegrafían de Tánger que el conocimiento de la declaración de guerra de Italia a Austria, produjo entre los residentes italianos de aquella plaza, gran animación.

Inmediatamente se organizó una manifestación que se dirigió a la legación italiana, frente a la cual dieron entusiastas vivas a Italia y al rey.

Después la manifestación se engrosó con otras de los países aliados, en las que iban varias banderas.

Los manifestantes cantaron la Marsellesa y repitieron incesantes vivas a las naciones aliadas contra Alemania.

A continuación visitaron al residente del sultán, a quien consideraron como un aliado.

DIVERSAS

PARIS, Mayo 25 — Un telegrama procedente de Lugano asegura que Italia continuará la movilización de sus tropas y preparará un ejército de tres millones de hombres.

WASHINGTON, Mayo 25—La dirección de correos italiana notificó la suspensión de las salidas de los paquetes postales y todas las encomiendas y correspondencia ya depositadas serán devueltas a los remitentes.

ROMA, Mayo 25 — Se anuncia que esta mañana fué retirado el escudo de Austria-Hungría del palacio que ocupaba la embajada de ese imperio ante el Vaticano.

PARIS, Mayo 25—Se anuncia que ha quedado interrumpido el tránsito de encomiendas postales entre Italia y Suiza.

PARIS, Mayo 25 — Comunican de Atenas que, según informaciones de fuente diplomática, Alemania aconsejó al gobierno otomano que se abstenga de declarar la guerra a Italia.

La declaración de guerra de Italia a Austria, causó en Atenas intensa impresión.

NACIONALES - SERVICIO EXCLUSIVO PARA "LA PRENSA" DE SUS

LA GRAN CONFLAGRACION EUROPEA

OPERACIONES EN BELGICA Y EN FRANCIA

AVANCE ALEMAN CONTENIDO EN LA REGION DE YPRES

BUEN EXITO DE LA OFENSIVA ALEMANA EN LA ZONA DE ARMENTIERES

LOS FRANCESES RECHAZAN CONTRAATAQUES EN ABLAIN-SAINT-WAAST Y NEUVILLE

AVANCE FRANCÉS AL NORTE DE ARRAS --- OCUPACIÓN DE TRINCHERAS

OPERACIONES EN GALITZIA ----- LOS RUSOS MANTIENEN SU OFENSIVA

A LO LARGO DEL DNIESTER OCUPAN DOS ALDEAS

LAS TROPAS AUSTRO-ALEMANAS REANUDAN LOS ATAQUES AL NORTE DE PRZEMYSL

CONQUISTAN VARIAS ALDEAS Y HACEN 21.000 PRISIONEROS

OPERACIONES EN LOS DARDANELOS Y EN GALIPOLIS

LA CRISIS MINISTERIAL EN INGLATERRA--NUEVO GABINETE

ECOS DEL HUNDIMIENTO DEL VAPOR "LUSITANIA"

ALREDEDOR DE LA ACTITUD DE RUMANIA

RELACIONES CHINO-JAPONESAS

LA NEUTRALIDAD DE SUIZA

INFORMACIONES OFICIALES DE LA GUERRA

PARIS, Mayo 25 — El comunicado oficial del gobierno publicado esta tarde, anuncia lo siguiente:

"Durante la noche reinó bastante actividad entre el mar del Norte y Arras.

"En Bélgica, los alemanes, después de un violento bombardeo, atacaron en columna, con el objeto de desembocar del camino de Langemarck a Ypres. Fueron completamente contenidos.

"Los alemanes emprendieron ayer dos ataques al Norte de Ablain-Saint-Nazaire. Las dos veces fueron rechazados.

"Al Norte de Neuville Saint Waast, emprendieron cuatro ataques que fueron rechazados por el fuego de nuestra artillería.

"Todas estas tentativas del enemigo resultaron en completos fracasos en los cuales sufrieron grandes bajas.

"No hay nada que anunciar del resto del frente".

PARIS, Mayo 25 — El comunicado oficial del gobierno publicado esta noche anuncia que los franceses realizaron al Norte de Arras importantes progresos.

En las inmediaciones de Souchez se apoderaron de un gran sistema de trincheras después de quince días de lucha.

Al Noroeste de Angres arrebataron la saliente de una gran obra de defensa alemana y otra obra muy poderosamente fortificada.

Al Este del camino de Aix-Noulette a Souchez se apoderaron de una gran trinchera.

Al Oeste del mismo camino realizaron progresos muy marcados en la hondonada de Buval, que está muy fuertemente organizada por el enemigo.

PETROGRAD, Mayo 25—El estado mayor dió hoy a la publicidad un comunicado oficial que dice como sigue:

"En la región de Schavli, nuestras tropas ocuparon una línea muy extensa e hicieron grandes progresos a lo largo del Dubyssa inferior.

"En Galitzia, obligamos al enemigo, por nuestros contraataques, a mantenerse a la defensiva en casi toda la línea, con excepción de un sector cerca de Varkehol, Podoleni y Gassakuvo, donde el enemigo intentó el 22 del corriente volver a tomar la ofensiva, pero sin éxito. El 23 continuamos la ofensiva con buen resultado a lo largo del Dniester, y a pesar de los contraataques del enemigo ocupamos, después de una reñida lucha, las aldeas de Burtchuze y de Ostruve.

"En el curso de ese día: tomamos 2.200 prisioneros, entre ellos cuarenta oficiales, varias docenas de ametralladoras y una gran cantidad de material de guerra.

"Se produjo una interrupción en los combates en la orilla opuesta del Dniester, salvo entre Achechva y Lomnitza, donde el enemigo hizo el 23, sin éxito, varias tentativas de ataque".

LONDRES, Mayo 25—El ministerio de Guerra acaba de dar a la publicidad el siguiente comunicado:

"Algunas partes de nuestras líneas al Este de Ypres, que perdimos ayer en el ataque llevado por el enemigo con gases asfixiantes, no han sido recuperadas aún.

"La cantidad de gases empleados por el enemigo fué mayor que en cualquiera otra ocasión anterior. Los alemanes hicieron salir gases de cilindros durante media hora en una extensión de cinco millas, y al mismo tiempo bombardearon nuestras líneas con bombas llenas de gases asfixiantes. La nube formada por los gases se elevaron a una altura de cuarenta pies del suelo.

"Algunas partes de nuestras líneas quedaron intactas.

"En esos momentos de prueba, nuestros soldados demostraron que, con precauciones adecuadas, es posible rechazar ataques de esa clase".

NUEVA YORK, Mayo 25 — Un radiotelegrama recibido de Berlín, anuncia oficialmente que el general Makensen reanudó la ofensiva al Norte de Przemyśl en el día de ayer y tomó veintiun mil prisioneros.

NUEVA YORK, Mayo 25 — Un radiotelegrama de Berlín, recibido por vía de Sayville, contiene el siguiente comunicado oficial dado hoy a la publicidad por el estado mayor alemán:

"En el Oeste: en Flandes occidental continuamos ayer nuestros ataques en dirección a Ypres. Tomamos por asalto las granjas de Flaminghe y de Bellewaard. Cayeron en nuestro poder ciento cincuenta prisioneros y dos ametralladoras.

"Al Sur de Armentieres, entre Neuve Chapelle y Givenchy, y al Norte de las alturas de Notre Dame de Lorette fueron rechazados varios ataques personales, con grandes pérdidas para el enemigo.

"En Neuville las fuerzas enemigas se afincaron delante de sus trincheras preparándose para un ataque, pero el fuego de nuestra artillería impidió esa maniobra.

"En Cambrai, bombas arrojadas por un volador francés causaron la muerte de cinco franceses civiles y doce resultaron heridos. Esto sucedió mientras la gente salía de una iglesia.

"En Saint Quintin bajamos a tiros a un volador francés.

"En el Este: En la orilla oriental del río Dubyssa, al Este de Rossienyi, derrotamos las fuerzas rusas y las rechazamos a través del río. Les causamos importantes bajas y tomamos 2.240 prisioneros y cinco ametralladoras.

"Más hacia el Sur, fracasaron varios ataques llevados por los rusos en dirección a Wjargola, con grandes pérdidas para el enemigo.

"En el Sudoeste, el general von Mackensen volvió ayer a tomar la ofensiva al Norte de Przemyls, y nuestras fuerzas tomaron por asalto las aldeas fortificadas de Drohogal, Ostrow, Radyrnno, Wysocko, Weitlin, y Makowisko, así como las colinas al Nordeste de Dobresska y al Este de Ostula. Hasta ahora hicimos prisioneros a 153 oficiales y 21.000 soldados, y tomamos treinta y nueve cañones entre ellos nueve de grueso calibre, y más de cuarenta ametralladoras.

Las pérdidas sufridas por los rusos fueron extraordinariamente elevadas".

OPERACIONES EN ALSACIA

DIVERSAS

PARIS, Mayo 25—Telegrafían de Basilea que el sábado se oyó un cañoneo en dirección al valle del Largue.

Los voladores franceses realizan exploraciones en la Alta Alsacia.

LA GUERRA EN EL MAR

ECOS DEL HUNDIMIENTO DEL "LUSITANIA"

NUEVA YORK, Mayo 25 — Telegrafían de La Haya que el gobierno de los Países Bajos envió a Alemania una protesta por el hundimiento del vapor "Lusitania" a consecuencia del cual perecieron varios holandeses.

LONDRES, Mayo 25 — Un despacho de Amsterdam dice que el gobierno alemán pidió a los Estados Unidos ampliación, por una semana más, del plazo para contestar la nota norteamericana sobre el hundimiento del "Lusitania".

Según todas las probabilidades, la nota será entregada en Wáshington el próximo sábado.

Se dice en Berlín, que la nota-contestación será redactada en términos muy amistosos. Con motivo de la nueva complicación con Italia, la opinión en Alemania obre la actitud de los Estados Unidos se ha modificado y se nota más calma en todos los espíritus; se hará todo lo posible para evitar conflictos con el gobierno de Wáshington, y los comandantes de los submarinos han recibido instrucciones de acuerdo con este criterio. No obstante, la nota alemana declarará en principio, que Alemania no puede suspender abiertamente la campaña de los submarinos en la forma realizada hasta hoy.

EL VAPOR "DACIA"

PARIS, Mayo 25 — Telegrafían de Brest que el vapor "Dacia" apresado por un crucero francés fué enviado al Havre, en donde se descargará el algodón que lleva a bordo.

Aún no ha sido promulgado el fallo del tribunal de presas en lo que se refiere a ese buque.

ALEMANIA

LA TEMPORADA HIPICA

AMSTERDAM, Mayo 25—Comunican de Berlín, que hoy se inició en Alemania la temporada hípica con una reunión en Hoppegarten. La concurrencia fué casi tan numerosa como en tiempos normales, y las diferentes pruebas fueron disputadas por un número crecido de caballos; en la principal carrera del día participaron 26 competidores.

Quedaron excluídos los "entraineurs" y jockeys de los países enemigos, a fin de evitar manifestaciones hostiles. Los norteamericanos, en cambio, se presentaron sin provocar manifestación alguna.

El norteamericano Archibald, que ganó dos carreras, resultó ser el jockey más popular del día.

DIVERSAS

LONDRES, Mayo 25 — Informaciones recibidas por vía de Amsterdam, dicen que el "Berliner Tageblatt" cree que es apócrifa la carta de Caruso, llena de manifestaciones de gran amistad por Alemania, que publican varios diarios alemanes.

AMSTERDAM, Mayo 25 — El diario "Telegraaf" anuncia que el gobierno alemán colocó bajo secuestro la propiedad de la compañía anglo-americana de tabacos.

TURQUIA EN LA GUERRA

EN LOS DARDANELOS

LONDRES, Mayo 25— Comunican de Atenas que los ataques turcos en Galipolis fueron todos rechazados y que los aliados, reforzados, reanudaron la ofensiva.

LONDRES, Mayo 25 — Un telegrama del Cairo comunica que en los Dardanelos los franceses hicieron progresos considerables durante el día 21 y el 24 por la noche.

Los turcos pidieron armisticio para enterrar más de tres mil muertos.

DIVERSAS

LONDRES, Mayo 25 — Telegramas recibidos de Sofía dicen que entre militares jóvenes turcos amotinados y oficiales alemanes se produjo un sangriento encuentro cerca de los fuertes de los Dardanelos, de la costa asiática.

Los alemanes llamaron en su auxilio a otras tropas turcas y con su ayuda consiguieron dominar el motín.

Muchos rebeldes fueron muertos y los demás fueron enviados a Constantinopla.

ATENAS, Mayo 25—Informaciones de Atenas recibidas por correo contienen descripciones de la llegada a esa capital de miles de heridos procedentes de los Dardanelos, donde opera el primer cuerpo de ejército, compuesto de los mejores elementos de las fuerzas otomanas.

El embajador de los Estados Unidos, Mr. Morgenthau, protestó contra el propósito del gobierno otomano de enviar a los Dardanelos a cincuenta prisioneros franceses e ingleses y colocarlos en los fuertes, a fin de hacer cesar el bombardeo. Enver bajá declaró al embajador que era necesario hacer algo, pues la llegada de los heridos produce honda impresión en la población. Sin embargo, los prisioneros regresaron a Constantinopla, acompañados por Mr. Hoffman Philip, secretario de la embajada norteamericana, gracias a las enérgicas protestas del embajador, y también a la amenaza de los ingleses de que considerarían a Enver bajá personalmente responsable de las vidas de los prisioneros.

Empieza a sentirse en Constantinopla la escasez de paz, carbón, leña y petróleo.

INGLATERRA

INFORMACIONES OFICIALES

PARIS, Mayo 25 — Telegrafían del Havre que el gobierno belga anuncia que ha sido prorrogado hasta el 10 de Junio el plazo para la inscripción en las listas militares de los ciudadanos belgas nacidos entre el 1° de Enero de 1890 y el 31 de Diciembre de 1896.

EL NUEVO GABINETE

LONDRES, Mayo 25 — Anúnciase que el gabinete ha sido reorganizado en la siguiente forma:

Primer ministro y primer lord de la Tesorería, Mr. Herbert Henry Asquith.

Lord gran canciller, sir Stanley Owen Buckmaster.

Presidente del consejo privado, lord Crewe.

Lord guardasellos, lord Curson.

Ministro de Hacienda, Mr. Reginald Mackenna.

Ministro del Interior, Mr. John Simon.

Secretario del Foreign Office, sir Edward Grey.

Ministro de las colonias, Mr. Bonar Law, leader de la oposición.

Secretario de la Oficina de la India, Mr. Austin Chamberlain.

Ministro de Guerra, mariscal lord Kitchener.

Secretario de la oficina de municiones, Mr. Lloyd George. Es cargo nuevo que acaba de crearse.

Primer lord del Almirantazgo, Mr. James Arthur Balfour.

Ministro del Comercio, Mr. Walter Runciman.

Presidente de la oficina de las administraciones autónomas (Local Board), Mr. Hume Long.

Canciller del ducado de Lancaster, Mr. Winston Spencer Churchill.

Secretario de la oficina de Irlanda, Mr. Augustine Birrell.

Secretario de Escocia, Mr. Mackinnon Wood.

Ministro de Agricultura, lord Selborne.

Comisario de obras públicas, Mr. Lewis Harcourt.

Ministro de Instrucción Pública, Mr. Arthur Henderson.

Procurador general, sir Edward Carson.

Ministro sin cartera, lord Landsdowne.

BAJAS AUSTRALIANAS

LONDRES, Mayo 25 — Un telegrama recibido de Sidney, dice que, según un informe oficial publicado en esa capital, el contingente australiano en campaña tuvo, hasta ahora, 376 muertos y 3.047 heridos.

DIVERSAS

NUEVA YORK, Mayo 25—Anuncian de Ottawa que las autoridades militares de esa ciudad arrestaron en Smith Falls a diez austriacos de quienes se sospecha que tenían la intención de destruir el puente del ferrocarril Canadian Northern.

LOS ESTADOS BALKANICOS Y LA GUERRA

RUMANIA Y LOS ALIADOS

LONDRES, Mayo 25—El corresponsal del "Daily Cronicle", en Bukarest, telegrafía que el gobierno rumano inició negociaciones con los de las potencias aliadas.

Añade que el rey revistó las tropas movilizadas y fué, con ellas, objeto de entusiastas manifestaciones, por parte de la población.

LONDRES, Mayo 25— El corresponsal del "Daily Mail" en Roma, telegrafía a su diario que es inminente la decisión de Rumania en el sentido de unirse a los aliados.

"La actitud de Rumania, agrega el corresponsal, está caracterizada por escrúpulos psicológicos, mas bien que por dificultades políticas.

"El primer ministro Bratian es la prudencia personificada y vacila actualmente entre consideraciones equilibradas que le hacen vacilar y lo paralizan".

El 23 del corriente, con motivo del aniversario de la coronación del difunto rey Carlos I, el rey Fernando y la reina pasaron revista a las tropas, que desfilaron con traje de campaña.

Este hecho fué considerado como muy significativo.

Antes de la revista, los reyes acompañados de los altos dignatarios asistieron a un "tedeum" en la catedral.

Fueron objeto de aclamaciones más calurosas que de costumbre.

LONDRES, Mayo 25 — Según los diarios de Amsterdam, Alemania trabaja activamente para persuadir a Rumania a que mantenga su neutralidad. El káiser invitó al gobierno rumano a enviar una misión militar al cuartel general alemán, y a su vez envió al general von Weder a Bucarest, en misión secreta.

La prensa alemana acoge el rumor no confirmado, de un nuevo empréstito hecho por los alemanes a Rumania.

SOBRE LA ACTITUD DE GRECIA

PARIS, Mayo 25 — Comunican de Ginebra que la "Gaceta de Frankfort" dice que, a pesar de las promesas del gobierno griego de que no abandonaría la neutralidad, no existe certidumbre de que ese país no modificará su actitud.

Se observa en todo el país preparativos bélicos. Salónica se asemeja a un inmenso campamento militar.

ESTADOS UNIDOS

DIVERSAS

WASHINGTON, Mayo 25—El "New York World" publica una caricatura que ha sido muy celebrada. Se titula: "Uncle Sam en el extranjero".

El primer cuadro representa la puerta de una embajada norteamericana, en la cual se han colgado hasta nueve carteles con los nombres de los países actualmente representados por los Estados Unidos, esto es, "embajada inglesa", "embajada francesa", alemana, rusa, japonesa, servia, austriaca, italiana y turca. En el segundo cuadro, un criado con librea anuncia al embajador de los Estados Unidos la visita sucesiva de los embajadores de Francia, Rusia, Alemania, hasta repetir los nueve anteriormente citados. En el tercer cuadro el mismo criado se cuadra al paso de Uncle Sam y dice en argot norteamericano: "¡No es poco embajador!"

En el cuarto cuadro aparece Uncle Sam comiendo solo en una mesita instalada en un inmenso comedor y tiene por epígrafe: "Una comida diplomática". El embajador de los Estados Unidos, comiendo con el embajador de Francia, Alemania, Inglaterra, Rusia y demás, hasta completar los nueve citados. Finalmente, en el último cuadro aparece el gran salón de la embajada norteamericana y Uncle Sam, solo, frente a un espejo. Este cuadro tiene por epígrafe: "Recepción diplomática. El embajador de los Estados Unidos hablando al cuerpo diplomático."

ESPAÑA

EN FAVOR DE LOS HUERFANOS BELGAS

MADRID, Mayo 25 — El diputado señor Foronda, director de tranvías en Barcelona, remitió hoy al ministro de Estado, marqués de Lema, la cantidad de 11.125 pesetas, producto de las colectas realizadas en aquella ciudad, a favor de los huérfanos belgas.

EN EL EXTREMO ORIENTE

RELACIONES CHINO-JAPONESAS

WASHINGTON, Mayo 25—La embajada del Japón anuncia que se han concertado ya dos tratados entre el Japón y la China, como resultado de las negociaciones sobre la península de Shan-Tung y la Mongolia.

En cuanto a las demás cuestiones pendientes, también se cambiaron ideas y la solución no se hará esperar.

LONDRES, Mayo 25 — Telegrafían de Pekín que ha sido firmado por los representantes de las potencias interesadas el tratado preparado entre China y el Japón.

AEROPLANOS Y DIRIGIBLES EN LA GUERRA

DIVERSAS

PARIS, Mayo 25 — Esta mañana a las cinco un biplano alemán del tipo "Aviatik" voló a gran altura por encima de los alrededores del Nordeste de Batis.

Fué atacado por las baterías contra aeronaves y huyó, perseguido de cerca por aeroplanos franceses.

SUD AMERICA

LA NAVEGACION DE ULTRAMAR

MONTEVIDEO, Mayo 25—Procedentes de Nueva York, y sin novedad a su bordo llegaron los vapores ingleses "Hellene" y "Hungrian Prince" y chileno "General Freire" de Nápoles; en viaje para ésa, llegó el vapor italiano "Pinin", sin novedad a su bordo.

LIMOSNAS PARA BELGICA

RIO DE JANEIRO, Mayo 25—La princesa Enriqueta, duquesa de Vendome, hermana del rey Alberto de Bélgica, escribió una carta al arzobispo de Olinda, diciéndole que la guerra destruyó las ciudades, pueblos e iglesias de dicho país y pidiéndole que en las iglesias de Pernambuco se soliciten limosnas para Bélgica católica.

VARIAS INFORMACIONES

LA NEUTRALIDAD DE SUIZA

LONDRES, Mayo 25 — Telegrafían de Berna que los gobiernos de Alemania y Austria notificaron formalmente al gobierno helvético que respetarán la neutralidad de Suiza.

PARIS, Mayo 25—Según informaciones procedentes de Basilea, tanto Italia y Suiza quedó firmado un acuerdo por el cual Italia enviará cada mes a Suiza cuatrocientas cabezas de ganado mayor y mil doscientos cerdos; una cantidad ilimitada de pescado fresco, café y víveres; por su parte, Suiza enviará a Italia tres mil toneladas de hierro viejo, doscientos vagones de madera y otros materiales.

EL 25 DE MAYO EN EL EXTERIOR

FELICITACIONES DEL PRESIDENTE WILSON

UN GRATO RECUERDO

VISITAS A LA AGENCIA DE "LA PRENSA"

WASHINGTON, Mayo 25 — El presidente Wilson telegrafió hoy al Presidente de la Argentina, doctor Plaza, trasmitiéndole sus felicitaciones por el aniversario de esa República.

Mr. Wilson escribió también una afectuosa carta al embajador doctor Naón, con el mismo motivo.

NUEVA YORK, Mayo 25 — Mr. Charles H. Sherrill, ex enviado extraordinario y ministro plenipotenciario de los Estados Unidos en la Argentina, visitó hoy la agencia de LA PRENSA, en esta ciudad, y pidió al corresponsal que trasmitiera a ese diario sus felicitaciones por la conmemoración del 25 de Mayo.

También el director del "New York Herald" se asocia al júbilo argentino y envía sus felicitaciones a LA PRENSA.

WASHINGTON, Mayo 25 — Con ocasión del aniversario argentino la conferencia financiera panamericana telegrafió al Presidente de esa República, doctor Plaza, las calurosas felicitaciones de esa asamblea y los votos de todos los delegados, por la felicidad y prosperidad de la nación argentina.

WASHINGTON, Mayo 25—El texto del telegrama del presidente Wilson al presidente Plaza, dice:

"En este feliz aniversario que celebra el pueblo argentino, ruego a V. E. quiera aceptar en nombre del pueblo y gobierno de los Estados Unidos, nuestros cordiales saludos, los que reitero en mi propio nombre."

LISBOA, Mayo 25 — El ministro de Relaciones Exteriores, doctor Teixeira de Queiroz, acompañado del subsecretario, doctor Costa Cabral, visitó hoy al ministro de la Argentina, doctor Baldomero García Sagastume, a quien saludó en nombre del gobierno con motivo del aniversario de esa República.

NUEVA YORK, Mayo 25—Dice el "New York Herald" refiriéndose a la sesión celebrada hoy por la conferencia financiera, que cuando empezó Mr. Mc Adoo, pronunció el siguiente discurso:

"Por asimilación de ideas me viene a la memoria esta mañana el recuerdo de aquella memorable semana de Mayo de 1810, cuando los patriotas que formaron la actual Argentina discutían la forma cómo podrían afrontar mejor la crisis que se cernía sobre los negocios de su país. Leyendo las actas de esa época, no se puede menos que sentir la más profunda simpatía por las perplejidades de los hombres dirigentes de entonces que no acertaban que camino seguir, hasta que surgió el rayo de luz que iluminó la senda trazada y brillantemente recorrida por esa República.

"Lleguen hoy todos nuestros homenajes a los hijos de aquellos próceres y a las naciones hermanas que se congratularan también con tan glorioso aniversario. Nuestras calurosas felicitaciones para el doctor Naón y miembros de la delegación argentina.

"Tengo el honor de proponeros que se dirija un telegrama de congratulación al señor Presidente de la República Argentina."

El doctor Naón, por la tarde, ofreció una brillante recepción, que estuvo concurridísima.

Por la noche hubo en la embajada una comida, a la cual asistieron los delegados argentinos y sus señoras, como también numerosas personalidades.

MADRID, Mayo 25—El ministro argentino en ésta, doctor Marco M. Avellaneda, en celebración del aniversario de Mayo, ofreció hoy un banquete en el hotel de Ritz, al que asistieron unos cuarenta invitados, entre los que se hallaban miembros del cuerpo diplomático, personalidades de la política, de las artes y de las letras.

Al finalizarse la comida, se pronunciaron entusiastas discursos, conmemorativos de la independencia argentina, los que fueron ovacionados por la concurrencia.

PARIS, Mayo 25 — Con motivo de la fiesta patria, la sucursal de LA PRENSA en esta capital estuvo hoy embanderada.

Numerosos argentinos pasaron a visitarla y cambiaron felicitaciones con el representante de LA PRENSA.

A causa de la guerra no se celebró recepción en la legación argentina.

INFORMACIONES COMERCIALES

EN EL "STOCK" EXCHANGE

LONDRES, Mayo 25 — No se notaron cambios apreciables en los tipos del descuento para toda clase de operaciones de préstamo. El cambio sobre Italia se cotiza con flojedad, a 28 francos por libra esterlina, por creerse que se concederá en esta plaza un fuerte crédito en descubierto para esa nación.

Las operaciones del día en la bolsa fueron escasas.

Las acciones de los ferrocarriles ingleses se cotizarfon con flojedad. No experimentaron cambios apreciables los precios de los títulos de los ferrocarriles argentinos.

PRECIOS Y COTIZACIONES

TITULOS Y ACCIONES

LONDRES, Mayo 25—

F. C. Sud, ordinarias, 94 3/8.
F. C. Oeste, ordinarias, 97 3/4.
F. C. C. Arg., ordinarias, 87, 7/8.
F. C. B. A. al P., ord., 53 1/4.
Consolidados británicos, 66 1/2.
Compañía Forestal, 32| 6 d.

PARIS, Mayo 25—
Renta francesa, 72.40.

NUEVA YORK, Mayo 25—
Empréstito argentino 1909, 92.

CAMBIOS

PARIS, Mayo 25—
La libra esterlina, francos 25.97.50.

GENOVA, Mayo 25—
La libra esterlina, liras 28.

NUEVA YORK, Mayo 25—
La libra esterlina, dollars 4.78.375.
Id por cable, id 4.78.675.
Id id a 90 días, 4.75.75.
Los 4 marcos, cents. 82.87.50.
Id id a 90 días, cents. 83.
El dollar sobre París, frs. 5.42.25.
Id id a 90 días, frs. 5.42.
Id sjitalia, liras 5.84.
Id por cable, id 5.83.50.
Cambio sobre Holanda, 39.37.50.
Id por cable, id 39.50.
Id sobre Suiza, frs. 5.29.75.
Id por cable, id 5.28.75.

SANTIAGO DE CHILE, Mayo 25 —
El peso papel cjbanc. 7 31|32.
El peso papel c.comercial, 8 1|32.
Oro, 125 3/4.

MADRID, Mayo 25—
Agio del oro, 2.40.

LISBOA, Mayo 25—
Agio del oro, 45.

CEREALES

NUEVA YORK, Mayo 25—
Trigo para Mayo, bushel, cts. 159.
Id para Julio, id id 135.
Id N. 1, a bordo, 169.
Id N. 2, rojo a bordo, 163.
Id N. 2, duro, por llegar, 167.
Id N. 1, Manitoba, 170.
Maíz nuevo de exportación id 84.75.
Id id amarillo, N. 3, id 86.
Id id N. 2, id 85.75.
Avena N. 2, blanca, 60.
Id Standard, id 59.
Id mezcla, 58.
Semilla lino Duluth para Mayo, cts. 199.

CHICAGO, Mayo 25—
Trigo para Julio, bushel, cts. 156.
Id para Septiembre, id 129.
Maíz para Julio, id 75.25.
Id para Septiembre, id 76.75.
Avena para Julio, id 53.12.50.
Id para Septiembre, id 51.25.

LIVERPOOL, Mayo 25—
Trigo N. 1, de primavera, 100 libras, 13 11 1|2 d.
Id N. 2, duro, 13|7 1|2 d.
Id N. 2, tierno, 13| 5 d.
Id N. 2, Manitoba, 14| 1|2 d.
Id N. 3, id 13| 8 1|2 d.
Id R. de la Plata, 13| 3 d.
Maíz Río de la Plata, 8|-.
Id E. E. U. U., 8| 3 d.

OTROS PRODUCTOS

LONDRES, Mayo 25—
Carne conga, vac., stone, 4| 3 d.
Id id id delante., 3| 11 d.
Id id chilled, 5| 3 d.
Id id id delante., 4| 4 d.
Plata en barras, onza, 23 5|8.
Cobre, cont., ton. lbs. est. 76.
Id a 90 días, ton. lbs. est. 77.
Id electrolítico, 87.
Estaño, cont. id id lbs. est. 164.
Id a 90 días, id lbs. est. 163.15|-.
Plomo, id 20.1| 3 d.
Cinc, id 73.

NUEVA YORK, Mayo 25—
Algodón para Marzo, libra, cts. 9.35.
Id para Mayo, id id 9.48.
Id para Julio, id id 9.73.
Id para Octubre, id id 9.04.

LIVERPOOL, Mayo 25—
Alg. Middling para Mayo y Junio, lb. 5 16.
Id para Julio y Agosto, id 5.26.
Id para Octubre y Nov., 5.47.
Id para Enero y Febrero, 5.61.
Se vendieron 6.000 pacas.

ESPAÑA

LOS MAURISTAS EN MALLORCA

Grandes disturbios

MADRID, Mayo 25—Telegrafían de Palma de Mallorca, que al embarcarse de regreso para Barcelona, el orfeón de Granollers, se produjo en los muelles un gran tumulto, originado por un estandarte que éstos llevan en el cual se registraban inscripciones de "Maura no" y "Abajo Maura".

La presencia de este estandarte produjo gran excitación entre los partidarios de Maura, los que después de atacar a los orfeonistas, les arrancaron y destruyeron dicho estandarte.

Un catalán que sacó su revólver fué detenido por los guardias, los que en una requisa practicada entre los jóvenes mauristas encontraron otras armas.

Los partidarios del maurismo, al zarpar el vapor, dieron entusiastas vítores a Maura, los que fueron contestados por los orfeonistas, con vítores a Lerroux.

INICIACION DE UN JUICIO ORAL

Tres penas de muerte pedidas

MADRID, Mayo 25—Telegrafían de Castellón de la Plana que la audiencia provincial en pleno, inició hoy el juicio oral, en el proceso incoado a raíz del crimen cometido en Villareal por Rosa Juvaine, la que, acompañada por otros dos sujetos, asesinó a su marido.

Concedida la palabra al representante del ministerio público, éste, después de acumular las agravantes contenidas en el proceso contra los encausados, mantuvo sus conclusiones anteriores, según las cuales pide para los tres la pena de muerte.

El público que asistió a la audiencia salió muy impresionado por la severa requisitoria fiscal.

Existe gran ansiedad por conocer el resultado de este proceso, cuyo delito fué tan comentado.

LA CUESTION DEL EX CURA

NUEVA DETENCION

MADRID, Mayo 25—La guardia de seguridad, en vista del informe médico-legal, según el cual el ex cura Lancheres, acusado de proyectar un atentado contra el obispo y de tener las facultades mentales alteradas, no presentaba ningún síntoma de alienación mental, lo puso hoy en libertad.

Una hora después de cumplida esta disposición, el secretario del obispo, se presentó ante la policía para denunciar que el referido ex cura había hecho nuevas amenazas contra el prelado y que merodeaba por los alrededores del palacio episcopal, en actitud sospechosa.

Puesta en conocimiento del juez de causa esta denuncia, el magistrado decretó nuevamente la detención de Lancheres, el que fué encontrado en las cercanías de la residencia obispal.

Después de secuestrársele un revólver, Lancheres declaró ante el juez, diligencia que duró un largo rato y sobre la que se guarda reserva.

El ex cura fué luego conducido a la cárcel Modelo.

CONFERENCIA EN VALLADOLID

MADRID, Mayo 25—Telegrafían de Valladolid que anoche se realizó en el teatro Lope de Vega y ante numerosa concurrencia, la última conferencia organizada por el Ateneo de aquella ciudad.

El profesor Carracedo, a quien correspondió el turno, disertó sobre el tema "Idea positiva de la patria".

"Cuando la Europa, dijo al entrar en materia, regularice su situación, debemos estar con la conciencia nacional vigorizada, para defender el interés de España.

"La península ibérica, agregó, realizó el hecho más trascendental del progreso humano, al tomar posesión del planeta entero. Esta empresa es de un valor excepcional, pues los jóvenes pueblos de América que ya poseen personalidad propia, [illegible]

CORRESPONSALES ESPECIALES, SUCURSALES Y AGENCIAS

mente la Argentina y los Estados Unidos, pueden vanagloriarse de haber colocado la piedra fundamental del nuevo espíritu de la civilización humana".

Al terminar el orador, fué entusiastamente ovacionado.

ACCIDENTE EN UNA CARRERA DE BICICLETAS

MADRID, Mayo 25—Informan de Villareal que durante la celebración de las carreras internacionales de bicicletas, realizadas hoy en aquella población, ocurrió un desgraciado accidente.

En uno de los premios disputados el francés Regnier chocó contra su compatriota Soun, con tal violencia que ambos ciclistas resultaron con fuertes lesiones; el primero se fracturó la clavícula, y el segundo sufrió una conmoción cerebral de la que curó en seguida.

El jurado, después de deliberar sobre el punto, descalificó a Regnier y adjudicó el premio a Soun.

EXPLORADORES MARINOS

Constitución de comités

MADRID, Mayo 25 — Con un fin análogo a la institución de los "boys scouts" acaba de iniciarse la de los "sea scouts' o sea de exploradores de mar, la que ha sido recibida con gran entusiasmo sobre todo en las poblaciones costeras.

En diferentes ciudades se han constituído comités con tal objeto, pues se considera de suma utilidad fomentar las aficiones marineras.

El comité de Cartagena, que fué el primero en constituirse, ha recibido ofrecimiento de barcas, para cumplir con los fines de la institución, de la Liga Marítima, del Club Náutico y de la Comandancia de Marina.

Muchos particulares se han adherido también a la idea, ofreciendo al efecto otros materiales apropiados.

Noticias teatrales

MADRID, Mayo 25—En el teatro Infanta Isabel fué estrenado anoche con gran éxito el entremés en un acto, titulado "No me hable usted de la guerra".

Los autores de esta nueva obra, hecha con mucho gracejo, señores Zurita y Ramírez Anzel, fueron muy aplaudidos.

Cuestión personal

MADRID, Mayo 25 — Anuncian de Alicante que, a raíz de una campaña periodística, en la que se hicieron violentos ataques, se originó una cuestión personal entre el alcalde de aquella población, señor Campos, y el jefe de los liberales locales, señor Rojas.

Este asunto, cuyas consecuencias no pueden preverse por el momento, ha sido muy comentado en los círculos políticos y sociales de aquella población.

La cuestión de las patatas

MADRID, Mayo 25 — En conocimiento de los propósitos del gobierno, tendientes a prohibir la exportación de patatas, de muchas provincias han dirigido telegramas al señor Dato los productores, ofreciendo grandes cantidades a precios ínfimos.

Los condenados de Benagalbón

MADRID, Mayo 25 — En el consejo de ministros, celebrado hoy bajo la presidencia del señor Dato, se acordó proponer al rey la conmutación de las condenas de muerte, sentenciadas en el proceso de Benagalbón.

En el Ateneo de Madrid

MADRID, Mayo 25 — La escritora Teresa Santos Fabriola dió hoy en el Ateneo una conferencia sobre el Uruguay y sobre la mujer uruguaya, a la que concurrieron muchas damas y conocidos intelectuales.

La conferenciante fué muy felicitada.

Banquete a un embajador

MADRID, Mayo 25 — El embajador de Austria almorzó hoy en palacio invitado por el rey.

A esta comida asistió la familia real.

ESTADOS UNIDOS

LA CONFERENCIA FINANCIERA

SU PRIMERA SESION

Opiniones de los delegados

WASHINGTON, Mayo 25 — En la sesión celebrada hoy por la conferencia financiera panamericana el secretario del Tesoro, Mr. Mc Adoo, expresó sus opiniones sobre las diversas materias que han sido sometidas a la asamblea y los delegados de los países representados, por el orden alfabético de estos últimos, usaron de la palabra, sucesivamente, exponiendo también sus ideas.

Por la Argentina, el primero de los países en la lista, hablaron los delegados Hale Pearson y Aldao; por Bolivia, el señor Calderón; por el Brasil, el doctor Cavalcanti; por Chile, el doctor Izquierdo, quien dijo que esta conferencia internacional establecerá entre las naciones una confianza común sin la cual no podría existir la verdadera amistad internacional.

El doctor Cuadra, de Nicaragua, dijo: "Hemos venido con la aspiración de restablecer estrechas vinculaciones económicas"..

El representante de Panamá, doctor Acevedo, dijo: "En nombre de Panamá habéis colocado la piedra angular del edificio. Que el primer resultado de vuestra gestión sea el establecimiento de una verdadera amistad, entre los países americanos".

El señor Velázquez, del Paraguay, expresó la satisfacción de su país por la reunión de la presente asamblea y el convencimiento de que de sus deliberaciones surgirá la luz que iluminará el campo económico americano.

El delegado de Cuba, señor Pablo Galdós, Peynado, de Santo Domingo y otros se expresaron también en términos favorables para la reunión de la conferencia y para sus posibles resultados.

Mr. Vanderlip, presidente del National City Bank, declaró en la conferencia financiera panamericana, que los Estados Unidos podrían fácilmente consentir empréstitos extranjeros por valor de dos o tres mil millones de dólares.

El discurso del delegado de Colombia, señor Triana, causó grata impresión. Dijo que las Américas son para los americanos y que delante de ellas hay un muro de inviolabilidad que nación alguna osará franquear.

PORTUGAL

LA SITUACION POLITICA

Convocatoria del parlamento

LISBOA, Mayo 25 — El diario oficial publicó hoy el decreto por el [illegible] se convoca al parlamento para [illegible] sesión extraordinaria para el jueves.

Como se anunció oportunamente, se tratará en ella sobre la ley electoral [illegible] había sido derogada por el gobierno de Pimenta de Castro y otros [illegible] de urgente resolución derivados de la reconstitución del gobierno.

La situación política continúa siendo difícil. Las gestiones del gobierno [illegible] restablecer la concordia entre los partidos políticos fracasó y se [illegible] en parte el mal éxito a las [illegible] de que son objeto muy [illegible] los oficiales del ejército [illegible] al anterior gobierno.

Se habla de muchos actos censurables de abuso de autoridad y aún de algunos crímenes atribuidos a los revolucionarios.

Ayer fué encontrado en la avenida Libertad el cadáver de un hombre amordazado.

MADRID, Mayo 25 — Telegrafían de Lisboa que aquella población se rehusa a entregar las armas que le fueron facilitadas a raíz de los últimos acontecimientos.

En consecuencia, varios políticos, ante el temor de ser víctimas de algún atentado, se han refugiado en las legaciones de la Argentina y del Brasil.

CAMBIOS MINISTERIALES

LISBOA, Mayo 25—Circula el rumor de que el actual ministro de Guerra, doctor José de Castro, que desempeña interinamente la presidencia del consejo de ministros y también la cartera del Interior, asumirá definitivamente la presidencia del consejo, en lugar del doctor Chagas, y conservará la cartera de Guerra..

GRECIA

EL ESTADO DEL REY CONSTANTINO

NUEVA YORK, Mayo 25—Telegrafían de Atenas que el estado del rey Constantino sufrió ayer una leve recaída.

El boletín médico publicado esta mañana decía que su condición de salud acusa mejoría.

ITALIA

Fallecimiento de un almirante

ROMA, Mayo 25—Falleció el vicealmirante retirado Francisco Grener, marino que gozó de gran prestigio en los círculos navales.

Tenía 69 años de edad. Su hoja de servicio era brillantísima y consignaba su heroico comportamiento en la batalla de Lissa, en la que tomó parte en calidad de alférez.

CHILE

NAUFRAGIO DE UN VAPOR

Sesenta tripulantes ahogados

VALPARAISO, Mayo 25 — La dirección del territorio marítimo recibió un telegrama anunciando que en Caleta Vieja, distante 15 millas del puerto de Calera, chocó el vapor nacional "Maximiliano Errázuriz", con una roca, y perecieron sesenta tripulantes.

Otros detalles del siniestro no se han recibido.

El vapor náufrago era de 1.186 toneladas y estaba al servicio de la Compañía Nacional de Fundiciones.

La torpedera "Almirante Coudell", se dirigió al lugar del siniestro para atender al salvamento.

El ministro argentino en el Perú

VALPARAISO, Mayo 25 — Siguió viaje a Buenos Aires, acompañado de su hija, el ministro argentino en el Perú, doctor Carlos A. Estrada.

Demostración a un jefe norteamericano

SANTIAGO DE CHILE, Mayo 25 —Se ofreció en el salón de honor del Círculo Naval una gran manifestación al mayor norteamericano Jhon Gullick, que durante tres años tuvo la dirección de la instrucción de la artillería de costas.

Fué ofrecida por el personal de la armada.

Asistieron el director general de la armada, almirantes, jefes de las secciones y numerosos marineros.

El almirante Wilson pronunció un conceptuoso discurso, agradeciendo la cooperación que prestó a la marina el mayor Gullick.

Hablaron varios marinos en igual sentido.

El señor Gullick se va a los Estados Unidos por haber reunido los requisitos para ascender al grado de mayor de ejército.

Me manifestó que ha dejado la artillería de costas, que depende ahora de la armada, en un buen pie de organización, gracias a la instrucción e inteligencia de los marinos chilenos.

Exportación de castañas — Propaganda electoral — Exposición financiera — Temporales en el Sur.

SANTIAGO DE CHILE, Mayo 25 —El ministro de Hacienda permitió la exportación de castañas.

—Hoy llegará a Santiago el candidato de la alianza liberal a la presidencia de la República, señor Javier Figueroa, después de un viaje de propaganda por las provincias del Sur.

—El ministro de Hacienda prepara la exposición financiera que hará el Congreso en sus próximas reuniones.

—En las provincias del Sur reina temporal, y aquí caen grandes lluvias.

BRASIL

Fallecimiento de una baronesa

RIO DE JANEIRO, Mayo 25—Falleció la baronesa de Alagoas, tía del ex presidente mariscal Fonseca.

BOLIVIA

Misión comercial francesa

LA PAZ, Mayo 25 — Llegó el almirante francés Buchard, que viene a estudiar el intercambio comercial.

Trae, además, una comisión de casas comerciales francesas para los países de Sud América.

PARAGUAY

LAS OBRAS DEL PUERTO

Debate en la Cámara de Diputados

ASUNCION, Mayo 25 — En la sesión que celebró la Cámara de Diputados se trató el dictamen de la comisión de hacienda aconsejando la aprobación del proyecto de concesión de las obras del puerto de la Asunción.

En vista del pedido de prórroga de la discusión de dicho proyecto hecho por Henry Elliot y Walten Euden, el diputado Ibarra pidió que se informara a la Cámara si otra empresa había hecho también algún depósito de fondos a la orden de la presidencia.

En contestación, ésta hizo leer una nota del ministerio de Hacienda, en que se informa de la existencia de un depósito en el Nacional City Bank.

Originó esto una discusión sobre si se debía pedir que compareciera el ministro de Hacienda.

Puesto a votación este punto resultó mayoría.

Se siguió discutiendo largamente sobre la misma cuestión.

Alegaron los señores Giguiarse (J. P. y M.) y otros, que por la seriedad de la Cámara no se debía hacer caso de las presentaciones que se hacían para entorpecer las gestiones de la compañía interesada en las obras portuarias.

El señor Ibarra pidió que se postergara el asunto hasta la sesión del miércoles, pero la presidencia advirtió entonces que el ministro de Hacienda concurriría, lo que hizo al cabo de un momento.

Mientras llegaba el ministro se resolvió tratar otros asuntos que estaban a la orden del día, consistentes en dos proyectos otorgando cartas de ciudadanía, que fueron concedidas al señor Arnaldo Schorch y otro.

Cuando hubo llegado al recinto el ministro de Hacienda doctor Ayala, se pasó a tratar el referido proyecto de concesión.

El doctor Ayala expuso que el depósito a que se refiere el telegrama del National City Bank, pasaría a la orden del gobierno, una vez aprobado el proyecto, siempre que fuese modificado.

El señor Valdovinos sostuvo el dictamen de la comisión de hacienda, aconsejando la aprobación.

El señor Battilana, por la comisión en minoría, empezó a impugnar el dictamen; pero por lo avanzado de la hora se levantó la sesión, que deberá seguir el miércoles.

El ex senador Burton

ASUNCION, Mayo 25 — El ex senador norteamericano Mr. Burton, después de una breve permanencia aquí, donde fué objeto de varios agasajos, se ausentó por el tren con destino a Buenos Aires.

Estuvieron a darle la despedida en la estación el ministro Mr. Monney y el personal de la legación de su país, representantes del gobierno y varios caballeros de la colectividad norteamericana.

Mr. Burton lleva las mejores impresiones de su viaje al Paraguay.

REPUBLICA ORIENTAL

ASAMBLEA NACIONALISTA

CONMEMORACION PATRIOTICA

Demostraciones a la Argentina

MONTEVIDEO, Mayo 25—Se realizó hoy en el campo euskaro, en medio de gran entusiasmo, una imponente asamblea de las agrupaciones cívicas mutualistas del partido Nacional, en conmemoración del aniversario patrio.

La fiesta de compañerismo partidario, alcanzó proporciones verdaderamente extraordinarias.

Asistieron todas las agrupaciones, perfectamente uniformadas, con sus jefes al frente..

Todo el campo estaba profusamente embanderado y con sus carpas y sus fogones, ofrecía un aspecto imponente.

Se notaba la presencia de los miembros del directorio del partido, de la Convención Nacionalista, de la comisión departamental, los legisladores nacionalistas, delegaciones de todos los clubs seccionales, personalidades civiles y militares del partido y representantes de los nacionalistas residentes en la Argentina.

Fueron objeto de entusiastas manifestaciones los jefes Basilisio Muñoz y Nepomuceno Saravia.

La parte oratoria de la ceremonia culminó el entusiasmo de los millares de nacionalistas congregados.

Abrió el acto el diputado Andreoli, presidente de las agrupaciones y le siguieron en el uso de la palabra en medio de estruendosas aclamaciones los diputados Duvimioso Terra, Martín C. Martínez, Alejandro Gallinal, Lauro Rodríguez, Ernesto Pérez, Leonel Aguirre, Arturo Lussich y Valentín Aznárez.

Por el directorio habló el doctor Roberto Berro, y por la comisión departamental el señor Aquiles Oribe.

Clausuró los discursos con palabras de circunstancia el señor Andrés Saavedra.

Algunos oradores hicieron importantes declaraciones relacionadas con la política general del país.

Ya entrada la noche se organizó una columna cívica que alcanzó grandes proporciones. Partiendo del campo fué a disolverse en la avenida Agraciada, en medio de estruendosas aclamaciones a la patria, al partido Nacional y a sus prohombres y caudillos.

También se dieron vítores a la Argentina, rememorando el glorioso aniversario que se festejaba.

Excursión del Touring Club—Convención nacionalista

MONTEVIDEO, Mayo 25 — En el vapor "Formosa" partieron para ésa los socios del Touring Club, que emprenden la proyectada excursión hasta la Asunción.

Visitarán los puertos de escala sobre el río Paraná.

Entre los excursionistas figuran varias familias.

—Celebró una nueva sesión la convención del partido nacionalista, y abordó el estudio de las proyectadas reformas a la carta orgánica.

La reforma constitucional

MONTEVIDEO, Mayo 25 — En la sesión que celebró el Senado continuó el debate sobre el proyecto de reforma de la Constitución.

Prosiguió su discurso durante toda la hora reglamentaria el doctor Rodríguez.

—Se expidió un decreto reglamentando el impuesto que grava los expedientes de matrimonio.

SALTA

DISIDENCIAS EN LA UNION PROVINCIAL

SALTA, Mayo 25—Como a pesar de la aseveración hecha sobre una completa uniformidad de miras existente entre los hombres del partido Unión Provincial, se habla de la candidatura del doctor Julio C. Torino, actual presidente de la Cámara de Diputados, para la futura gobernación, contra la del doctor Abraham Cornejo, ya resuelta por el gobernador doctor Patrón Costas, entrevisté a un caracterizado político que milita en las filas del partido Provincial, y éste me ratificó que eran ciertas las versiones circulantes.

Me dijo que un grupo Provincial, constituído por personas influyentes, disiente con el gobernador en la dirección política del partido, así como en la designación de los candidatos, y quiere una acción elevada y liberal, y a este fin se ha fijado en el doctor Torino, como el hombre que encarnaría mejor sus propósitos.

Los trabajos comenzados, pronto se harán sentir, sostenidos por la propaganda de un diario que será órgano de la agrupación.

SITUACION COMERCIAL Y ECONOMICA

SALTA, Mayo 25 — "La Voz del Norte", se ocupa de la afligente situación comercial y económica por que atraviesa la provincia, la que obliga a los deudores hipotecarios a entregar sus propiedades para el pago de los créditos, a precios muy bajos, por cuya causa muchas personas quedan poco menos que en la miseria.

Dice el diario aludido, que con objeto de evitar mayores desastres, se impone la sanción de una ley amplia sobre moratorias.

LOS TITULOS DE LA DEUDA CONSOLIDADA

SALTA, Mayo 25 — "El Cívico", se ocupa de la depreciación que sufrirán los títulos de la deuda consolidada con que se ha pagado a los empleados provinciales por los meses de Octubre, Noviembre y Diciembre últimos.

Después de hacer un detenido estudio, llega a la conclusión de que los títulos aludidos sólo representan para el empleado, un valor efectivo del 45 por ciento, descontados el 10 por ciento, rebaja que fué establecida en el presupuesto, y el 5 por ciento como descuento de la Caja de Jubilaciones y pensiones, y el 40 por ciento que representa el quebranto sufrido en el precio de los consolidados .

Matadero regional y frigoríficos

SALTA, Mayo 25—Hay verdadero interés en conocer el resultado de las gestiones que se siguen ante el ministerio del Interior, sobre el establecimiento de un matadero regional y frigoríficos en esta provincia.

La completa paralización en la exportación de ganado, para la costa del Pacífico, presenta la ocasión propicia para aprovechar en aquella forma la gran existencia de ganado.

Es necesario que el ministro, doctor Ortiz, que conoce perfectamente los grandes beneficios que reportaría el establecimiento de la industria aludida, facilite la realización del proyecto.

Incidente personal

SALTA, Mayo 25—En la casa de gobierno, Macaferri, empresario de la construcción de un sifón en la acequia que cruza la calle principal del pueblo Cerrillos, cuyas obras resultaron un fracaso y causaron perjuicios al vecindario, lo que motivó censuras de la prensa local, agredió al señor Casiano Hoyos en la creencia de que éste era el autor de las críticas. El señor Hoyos se vió en la necesidad de repeler el ataque.

CORDOBA

El nuevo padrón municipal

CORDOBA, Mayo 25 — A principios de Junio, se hará la impresión del nuevo padrón municipal.

La escuela local — Falta de vigilancia

ALEJANDRO, Mayo 25 — Se notan los efectos de la mala administración escolar. La escuela provincial funciona en un local insuficiente para contener el número de alumnos inscriptos y está atendida por escaso personal docente, al que se le adeudan dos meses de sueldo.

El inspector de sección, viene a visitar esta escuela, una vez por año.

—Acaban de instalarse tres escuelas particulares, que darán instrucción a numerosos niños analfabetos.

—La policía local, se compone de un solo agente, cuando son necesarios cuatro, por lo menos.

Por esta causa, las casas de juego funcionan a todas horas.

Las autoridades superiores no toman medidas para corregir estas irregularidades.

Denuncia contra el comisario

GENERAL LEVALLE, Mayo 25—El jefe de la oficina de correos, denuncia que ha sido ultrajado por el comisario local.

La dirección general, debiera intervenir para evitar estas continúas arbitrariedades con ese empleado.

Demostración

SANTA ROSA (Río Primero), Mayo 25 — Se realizó el banquete y se efectuó la entrega del pergamino con que fué obsequiado el señor Eudoro Vázquez, por sus amigos, con motivo de trasladarse a Córdoba.

Reinó mucha animación entre la numerosa concurrencia.

La intendencia municipal — Efectos de la sequía — Cosecha de maíz— Ferrocarril al Pacífico.

SAMPACHO, Mayo 25 — Firmada por un grupo de vecinos se entregó una nota al señor Ottone Trentini, en la cual se le pide que acepte la intendencia municipal de este pueblo, actualmente acéfala.

—Empiezan a sentirse los efectos de la sequía, la que dificulta los trabajos de siembra.

—Se hallan muy adelantados los trabajos de recolección de la cosecha de maíz, la que ha sido muy buena.

—El comercio sufre perjuicios por la demora en el trasporte de cargas por el ferrocarril al Pacífico.

Alrededor de la declaratoria de ciudad

VILLA MARIA, Mayo 25 — Con motivo del proyecto de declarar ciudad a este pueblo, los vecinos de Villa Nueva están divididos, por cuanto unos piden la anexión y otros la rechazan. Aquí se considera imposible esa unión y la mayoría es contraria a tal propósito.

MENDOZA

Convocatoria de acreedores revocada —Noticias diversas

MENDOZA, Mayo 25—El juez de comercio, doctor Gallegos Moyano, resolvió revocar por contrario imperio el auto que colocaba a la sociedad Aspiroz Hermanos, en estado de convocatoria. Esta resolución se funda en que esa sociedad, citada para una segunda convocatoria, no ha cumplido el concordato aceptado en la primera.

—Según la última estadística del año, los tranvías eléctricos de esta ciudad trasportaron 5.237.158 pasajeros.

La misma estadística acusa una población en la provincia, al 31 de Diciembre último, de 283.640 habitantes.

—De ésa llegaron los señores José Nestor Lencinas, Eduardo Teisaire y Bernardo Ortiz.

SANTIAGO DEL ESTERO

SESION DE LA LEGISLATURA

Las nuevas autoridades

SANTIAGO DEL ESTERO, Mayo 25 — Ayer se reunió la legislatura en sesión preparatoria y designó presidente al doctor Dámaso Jiménez Beltrán; vice primero, al señor Juan Anchezar, y vice segundo, al señor José C. Herrera.

Como se ve, no fué reelegido el señor Pedro Gómez, vice primero, en el período anterior.

Se atribuye a este hecho la confirmación de haberse producido una división entre los elementos que responden al gobernador doctor Alvarez y al senador Castañeda Vega.

LA RIOJA

LA ADMINISTRACION DE JUSTICIA

LA RIOJA, Mayo 25—A propósito de los efectos de que adolece la administración de justicia, dice el agente fiscal en una publicación que hace en "El Independiente" que si alguna vez se extralimita en sus funciones por exceso de celo, está ello justificado, en vista de que hay jueces del crimen que a todo trance impiden que el fiscal haga instruir el sumario respectivo.

Esto sí que es delito, agrega; se llama "encubridores de delincuentes" y se pena por el artículo 42 del código penal, con el agravante de ser cometido por el funcionario mismo encargado de castigar. De modo entonces, dice, que el fiscal tiene que valerse de otros medios legales para dar con los delincuentes.

TUCUMAN

Arrendamiento de ingenios—Estado de la plaza comercial—Renuncia del doctor Poviña.

TUCUMAN, Mayo 25 — Se firmó ayer definitivamente el contrato de arrendamiento del ingenio Lastenia, por la Cooperativa de Cañeros. Las dificultades surgidas a última hora, fueron salvadas, mediante la buena voluntad de los dirigentes de aquella asociación.

Se trataba de detalles de escasa importancia.

El doctor José Ignacio Aráoz, partió ayer para Monteros, donde conversará con varios plantadores, sobre la conveniencia de arrendar también el ingenio San Andrés. Se cuenta ya con una buena cantidad de caña anotada para esa operación.

Los señores Mariño gestionan el arrendamiento del ingenio El Paraíso.

Se afirma que el señor Grit, dueño del ingenio Amalia, que tropezaba con dificultales financieras para hacer mover su fábrica, está a punto de subsanarlas, y es muy posible que el referido ingenio funcione.

—Con objeto de pulsar el estado de la plaza comercial en estos días de fiesta, me entrevisté hoy con algunos representantes de las principales tiendas, bazares, etc., y dicen que no se ha notado disminución en las ventas con relación al año pasado.

—Se ha confirmado la renuncia del doctor Poviña, de director del hospital Angel C. Padilla.

Se mantiene reserva sobre la causa de esa dimisión, en la que se invocan razones de delicadeza personal.

CATAMARCA

Reunión de la juventud radical

CATAMARCA, Mayo 25—Se celebró en el salón de actos públicos de la confitería 25 de Mayo, una reunión popular auspiciada por el comité directivo de la juventud radical. La concurrencia aplaudió a los oradores señores Robin Escalante, José P. Castro, Guillermo Sotomayor y Ramón Barros.

Terminado el acto, los asistentes salieron en manifestación hasta la plaza principal, donde hablaron los señores Stewart y Berrondo. Se dieron vivas a los prohombres del partido Radical.

Viaje del senador Malbrán

CATAMARCA, Mayo 25 — Mañana es esperado de ésa, el senador Malbrán, quien fué llamado con carácter urgente por miembros influyentes de la concentración opositora.

CORRIENTES

Desorrollo del paludismo — Fallecimiento

CORRIENTES, Mayo 25 — El consejo de higiene envió medicamentos e instrucciones preventivas sobre el paludismo a Empedrado. Resolvió repartir en toda la provincia impresos con esas instrucciones.

Dicha enfermedad toma caracteres alarmantes por su rápido desarrollo y se hace urgente una acción conjunta de los gobiernos nacional y provincial, para detenerla.

—Falleció la señora Concepción Vivar de Cavia.

Disidencias políticas

CORRIENTES, Mayo 25—Se nota cierto malestar entre los partidos coligados y se dice que la venida del senador Visaro y de los diputados Mora y Araujo y Pérez Virasoro, responde al deseo de llegar a soluciones satisfactorias.

Efectos de las inundaciones — Sueldos atrasados — El juego

BELLA VISTA, Mayo 25 — Las inundaciones producidas por las grandes lluvias perjudican mucho las cosechas. Los agricultores se encuentran en situación difícil.

—Los empleados de la repartición policial no han recibido los sueldos por el mes de Abril, ni tampoco se ha girado los fondos para los gastos de oficina.

—Los empleados del resguardo están impagos desde Febrero.

—La policía prohibe terminantemente todos los juegos de azar, lo que es recibido con aplauso por el vecindario.

Precio de los vacunos

SAN ROQUE, Mayo 25 — Se han vendido dos mil novillos, a 55 pesos, y se contrataron cinco mil más.

ENTRE RIOS

LA ENFERMEDAD DEL GOBERNADOR

PARANA, Mayo 25 — Aun cuando no de mucha gravedad, es delicado el estado de salud del gobernador doctor Laurencena. Ayer sufrió un ataque, que obligó a celebrar una consulta de médicos. Un poco más tarde se notó alguna mejoría.

Irregularidades en la aduana — Fallecimiento — Viajeros

PARANA, Mayo 25 — Debido a las denuncias sobre irregularidades en la aduana de ésta, en virtud de la escasa competencia del personal últimamente nombrado o promovido a más altas funciones, se halla aquí el inspector Carlos Alcain, quien efectúa una investigación al respecto.

—Falleció la señora Servanda Motta de Gómez, a la edad de 104 años.

La extinta deja 11 hijos, 62 nietos, 59 biznietos y 10 tataranietos.

—Es esperado de ésa, el doctor Susini.

—Llegó de Gualeguay, el doctor Joaquín Aguirrazabala.

Los préstamos a los ganaderos — Semilla para sembrar — Fertilidad de las tierras.

SAN JOSE, Mayo 25—Se opina que serán un gran factor para el fomento de la ganadería en esta provincia, los préstamos que ha resuelto acordar a dos años de plazo el Banco de la Nación Argentina, a los ganaderos.

—Si el gobierno nacional acuerda la semilla pedida en préstamo para la próxima siembra, la situación económica de la provincia, mejorará mucho.

—Estas tierras dan excelentes cosechas. Se da el caso de haber obtenido de dos hectáreas cultivadas con boniatos, 6.000 arrobas, que produjeron 3.000 pesos.

De una hectárea sembrada con zapallos de Angola, un colono obtuvo 500 pesos, y a otro le produjeron 2.000 pesos las mandarinas, que cosechó de una hectárea de tierra.

También se han obtenido ejemplares de remolacha para azúcar, de 20 kilos cada uno.

Estos resultados se han obtenido no sólo por la fertilidad de la tierra, sino también por la buena preparación de la misma.

PAMPA CENTRAL

PROVINCIALIZACION DE LA PAMPA

Conferencia del Dr. Luro

SANTA ROSA DE TOAY, Mayo 25 —Resultó muy interesante la conferencia dada por el doctor Luro. El teatro Español estaba lleno de concurrencia y numeroso público no pudo penetrar a su interior.

En los primeros palcos se encontraban el gobernador del territorio, señor Felipe Centeno, los jueces de lo civil y del crimen, doctores J. Alfredo Torres y Severo González y las familias de los doctores Oliver, Torroba, Paz, González, González Costa, Amallo, González, Ocantos, Molas y Foguerоa y de los señores Pérez, ingeniero Godoy Roberts, Izarsa Pico, Forts, Artigas, Carreq, Olezama, González Bonorino y muchas otras.

El acto comenzó con el Himno Nacional, que fué cantado por un coro de señoritas conocidas, dirigidas por el maestro Bosch.

Luego habló el doctor Luro durante una hora y cuarenta minutos.

Al finalizar, fué objeto de prolongadas ovaciones y se dieron vítores a la Pampa provincia.

La señorita Blanca Aurora Rojers, declamó luego la poesía Canto a Mayo, de Salvador Rueda.

El programa terminó con el himno al Grano, coreado por toda la concurrencia, que pasaba de mil quinientas personas, no obstante lo reducido del local.

Después se organizó una compacta columna que acompañó al doctor Luro hasta "La Capital" donde se le obsequió con una copa de champaña.

En medio de vítores y dianas ejecutadas por la banda de música, el público pidió la creación de un colegio nacional.

Esta fiesta dejará un imborrable recuerdo en el alma de este pueblo, que con rara y vigorosa uniformidad, pide derechos indiscutibles.

Las delegaciones de los departamentos que vinieron para asistir a este acto, regresarán mañana.

ACTUALIDAD

La legislación aduanera

Con la inauguración del período legislativo, se ha exteriorizado nuevamente el anhelo de los gremios comerciales e industriales, de que se lleve a cabo la reforma de la tarifa de avalúos.

La justicia de ese pedido, que se renueva periódicamente, ha sido reconocida por los poderes públicos, que en diversas ocasiones se han ocupado de esta materia, cuya importancia en la actividad económica, es indiscutible. Dentro de ese orden de ideas, el Poder Ejecutivo designó, hace varios años, una comisión, encargada de proyectar la reforma de los aforos. Después de largas deliberaciones, en que tomaron parte representantes del comercio y de la industria, el proyecto fué presentado.

A pesar de los antecedentes y elementos de juicio que se reunieron en esa oportunidad, no se arribó a nada práctico. Las disposiciones legales, no fueron ampliadas ni modificadas. Entretanto, la práctica ha continuado indicando la necesidad de la revisión, para corregir las deficiencias de la tarifa, y terminar con las incertidumbres y consiguientes dificultades, a que dan lugar los vacíos que presenta.

Está cuestión, también ha sido objeto de la iniciativa parlamentaria. El Senado ha prestado su aprobación a un proyecto, por el cual se confía a una junta compuesta de funcionarios administrativos, la tarea de revisar periódicamente, la tarifa de avalúos. En las últimas sesiones del año anterior, esa iniciativa estuvo a punto de ser tratada en la otra Cámara; pero, a último momento, se resolvió diferir su estudio hasta el actual período.

Los antecedentes que recordamos, hacen ver que las opiniones concuerdan en el sentido de la reforma. La idea fundamental no se discute, porque la experiencia diaria pone de manifiesto, los inconvenientes que originan los claros y deficiencias de la tarifa. Si hay alguna discrepancia, sólo se refiere a los detalles, como por ejemplo, la que versa sobre la composición de la junta, en la cual deberían estar representados el comercio y la industria.

La reforma de la tarifa, no es la única cuestión relacionada con la materia aduanera, que debe preocupar al gobierno. Este diario, ha tenido oportunidad de indicar otros temas, que es necesario abordar sin demora, en beneficio del orden y de la regularidad administrativas.

La organización del tribunal de vistas, que es el encargado de interpretar la tarifa de avalúos, al aplicarla en cada caso que se le somete, merece ser incluída en la categoría de los asuntos a que nos referimos.

Con arreglo a las disposiciones que están en vigor, ese tribunal goza de facultades que, a veces, pueden calificarse de extraordinarias, puesto que los fallos que dicta por unanimidad, son inapelables. Esta omnipotencia, tan opuesta al espíritu de amplia discusión que ofrecen nuestras leyes, y la circunstancia de que el nombramiento de los miembros del tribunal, no está sujeto a ningúna reglamentación, justifican la necesidad que indicamos.

La legislación aduanera, ofrece igualmente otros aspectos, que exigen la atención de los poderes públicos.

El primer paso está dado, con el proyecto sobre reforma de la tarifa de avalúos, aprobado por el Senado. Falta que la Cámara le preste su sanción, y que el Poder Ejecutivo se preocupe de iniciar la reforma, en los demás ramos de la legislación aduanera, que deben ser puestos en armonía, con las nuevas necesidades y el adelanto de esta época.

Una pequeña herejía

En Castelli, pueblo de la provincia de Buenos Aires, existe una plaza cuyo mejor ornato, estaba constituído por filas de casuarinas. De pronto se le ocurre al intendente talarlas. Se plantea la discusión en el concejo deliberante y los ediles se dividen en partidarios de la tala y contrarios a ella. Pero un intendente es siempre persona de influencia entre concejales (pocos desdeñan ser amigo del alcalde) y era natural, por lo mismo, que contara con mayoría para que su malhadado proyecto triunfase.

Tratándose de una sentencia de muerte, se sabe que basta la disidencia de un sólo miembro del tribunal para que la ejecución no se verifique. Pero el intendente toma al pie de la letra la ley de las mayorías. Y a la emisión del voto ha seguido fatal, inexorable, el hacha que había de cumplirlo, acabando con la existencia de las pobres casuarinas.

Ante esta decisión protestan los estancieros de la localidad y con ellos todo el pueblo; protesta igualmente la Sociedad Forestal por medio de uno de sus delegados. Según los telegramas de nuestro corresponsal se organiza una manifestación de más de doscientas personas, precedidas por una banda, para mayor enardecimiento de los espíritus ante la inicua e impopular sentencia. Esta manifestación se dirige a la municipalidad, donde la esperan los concejales disidentes, apologistas de las casuarinas, para protestar juntos contra semejante medida que deja la plaza desmantelada, sin su principal, quizá único adorno. Todo inútil. El intendente no cede. ¡Sería una debilidad! Hay que ser enérgico frente a la piedad y el amor que al pueblo inspiran las casuarinas. Y aferrado a su idea y al voto de sus adictos, hace derribar los árboles.

¿Por qué? Sin duda, al intendente de Castelli no le gustan las casuarinas. Debemos creerlo así. No podemos suponer en el intendente un odio general a toda especie de arbolado, sino solamente a la casuarina, que no tiene la suerte de entrar en sus ideales estéticos. Cierto que no es la casuarina el más bello de los árboles; pero siempre es preferible a que la plaza no tenga ninguno. Quizá el intendente piensa plantar otros; pero mientras estos crecen—si se plantan—bien estaban las casuarinas. Porque es presumible que en la plaza, por dentro o por fuera de las casuarinas, o al lado de ellas, cupiesen otros retoños, que podrían, una vez crecidos, suplantar a esas desdichadas casuarinas que han tenido el infortunio de caer en la ardiente ojeriza del señor intendente. Todo, en fin, menos dejar la plaza sin árboles.

Desgraciadamente no abunda el arbolado en nuestros pueblos, tendidos sobre planicies peladas, para desafiar los existentes y derribarlos sin otra causa que la de no considerarlos suficientemente bellos un intendente.

Por otra parte, un intendente casi no tiene otra cosa que hacer que complacer a su pueblo, doblemente cuando esta complacencia se cifra en el anhelo de conservar unos árboles familiares, que forman ya parte de las tradiciones locales.

CHILE, BRASIL Y ARGENTINA

INTELIGENCIA CORDIAL

FIRMA DE UN TRATADO

Terminada la recepción en los salones de la Presidencia de la República, de la que damos cuenta en la crónica respectiva, los cancilleres Müller, Lira y Murature, acompañados cada uno de ellos de sus respectivas delegaciones, pasaron a las salas del Ministerio de Relaciones Exteriores, donde debía ser firmado un tratado entre los países americanos representados por dichos tres ministros de Estado.

El introductor de embajadores, señor Atilio Daniel Barilari, una vez que las delegaciones estuvieron en el ministerio, las hizo pasar al despacho del titular de la cartera, donde un público compuesto por los miembros de las legaciones de Brasil y Chile, jefes de dicho departamento de gobierno y ayudantes, edecanes y secretarios de la presidencia de la República, esperaba la entrada de los cancilleres, que aplaudieron.

En seguida y cuando los señores Müller, Lira y Murature hubieron tomado asiento alrededor de la mesa central del despacho, los secretarios de las misiones brasileña y chilena, respectivamente procedieron a dar lectura del tratado en los idiomas de sus respectivos países. Terminada ésta, y después de algunas frases que cambiaron los cancilleres, éstos procedieron a suscribir el tratado en tres ejemplares, los cuales fueron sellados por los señores José M. Cantilo, Atilio D. Barilari, Enrique Amaya y doctor Jorge Cabral, con los sellos argentino, brasileño y chileno, respectivamente.

Realizada esa operación, el citado público que llenaba el despacho del doctor Murature aplaudió nuevamente a los señores Lira, Müller y Murature, que se unían en un efusivo abrazo.

LA PRENSA había anunciado lo sustancial del texto del tratado suscrito, conocido en el mundo de la diplomacia por tratado Bryan, al cual se adherían casi todos los países de Europa y América, inclusos la Argentina, Chile y el Brasil.

Ha llamado la atención de los intelectuales que los firmantes no hubieran acreditado previamente sus poderes otorgados por sus respectivos gobiernos, para negociar y suscribir tal compromiso internacional, observando que la ceremonia de la firma debió ser precedida por el canje de sus credenciales. Anotada oportunamente la omisión, insertamos el documento.

TEXTO DEL TRATADO

Por considerarlo de gran interés, publicamos a continuación, textualmente, el tratado que ayer, en acto solemne, fué firmado por los ministros de Relaciones Exteriores de las Repúblicas de Chile, Brasil y Argentina, señores doctor Alejandro Lira, general Lauro Müller y doctor José Luis Murature, debidamente autorizados por los gobiernos de las respectivas naciones.

Helo aquí:

TRATADO ENTRE LA REPUBLICA ARGENTINA, LOS ESTADOS UNIDOS DEL BRASIL Y CHILE, PARA FACILITAR LA SOLUCION PACIFICA DE LAS CONTROVERSIAS INTERNACIONALES.

"Los gobiernos de las repúblicas Argentina, Estados Unidos del Brasil y Chile, en el deseo de afirmar en esta oportunidad la inteligencia cordial que la comunidad de ideales e intereses ha creado entre sus respectivos países, y consolidar las relaciones de estrecha amistad que los vinculan, conjurando la posibilidad de conflictos violentos en el porvenir; consecuentes con los designios de concordia y de paz que inspiran su política internacional, y con el firme propósito de cooperar a que cada día se haga más sólida la confraternidad de las Repúblicas Americanas; teniendo presente que los tratados en vigor, de arbitraje entre Chile y Brasil de 18 de Mayo de 1899, entre la República Argentina y Chile de 28 de Mayo de 1902, y entre la República Argentina y el Brasil de 7 de Septiembre de 1905, que consagraron el arbitraje como el único medio de solucionar todas las controversias de cualquiera naturaleza que surgieren entre ellos, exceptuaron de este recurso, el primero de los referidos tratados, aquellas cuestiones que no puedan ser formuladas jurídicamente, y los dos últimos las que afectan a los preceptos constitucionales de los países contratantes: han resuelto adoptar ahora una norma de procedimiento que facilite la solución amistosa de las cuestiones que quedaron excluídas del arbitraje en virtud de dichos pactos, y para este fin han convenido en celebrar un tratado especial nombrando al efecto los siguientes plenipotenciarios:

"El Presidente de la República Argentina, al señor doctor José Luis Murature, Ministro secretario de Estado en el departamento de Relaciones Exteriores y Culto.

"El Presidente de la República de los Estados Unidos del Brasil, al señor general doctor Lauro Müller, Ministro de Estado de Relaciones Exteriores.

"El Presidente de la República de Chile al señor doctor Alejandro Lira, Ministro secretario de Estado en el departamento de Relaciones Exteriores.

Los cuales después de haberse comunicado sus plenos poderes que hallaron en buena y debida forma han convenido lo siguiente:

"Artículo primero: Las controversias que por cualquiera cuestión originada en lo futuro surgieren entre las tres partes contratantes o entre dos de ellas, y que no hubieren podido ser resueltas por la vía diplomática ni sometidas a arbitraje de acuerdo con los tratados existentes o con los que ulteriormente se ajustaren, serán sometidas a la investigación e informe de una comisión permanente constituída en la forma que establece el artículo III. Las altas partes contratantes se obligan a no practicar actos hostiles hasta después de haberse producido el informe de la comisión que establece el presente tratado, o trascurrido el plazo de un año a que se refiere el artículo V."

"Artículo segundo: Es entendido que lo estipulado en el artículo precedente no restringe en nada, ni los compromisos establecidos en los tratados de arbitraje, actuales o futuros, entre las altas partes contratantes, ni la obligación de cumplir los fallos arbitrales en las cuestiones que según esos tratados hayan sido o fueren resueltas por arbitraje."

"Artículo tercero: Para constituir la comisión permanente a que se refiere el artículo primero, cada una de las altas partes contratantes designará un delegado dentro de los tres meses después de canjeadas las ratificaciones del presente tratado. Cada gobierno podrá revocar el nombramiento de su propio delegado en cualquier momento antes de iniciada la investigación, debiendo, sin embargo, designar el reemplazante en el mismo acto en que se produzca la revocación. La vacante que ocurriere por otras causas será llenada por el gobierno respectivo y no suspenderá los efectos de las disposiciones establecidas por este tratado."

"Artículo cuarto: Las controversias a que se refiere el artículo primero serán referidas para su investigación e informe, a la comisión, inmediatamente después que las negociaciones diplomáticas hayan fracasado para solucionarlas. Cualquiera de los gobiernos interesados en la controversia podrá hacer la convocatoria respectiva, para cuyo efecto bastará comunicar oficialmente esta decisión a los otros dos gobiernos."

"Artículo quinto: La comisión permanente se constituirá en la ciudad de Montevideo dentro de los tres meses después de haber sido convocada, y determinará las reglas de procedimiento a que deba ajustarse en el cumplimiento de su misión. Aun cuando por cualquiera causa dicha comisión no pudiera reunirse, una vez trascurridos los tres meses se la considerará constituída para el efecto

VISITA DE LOS CANCILLERES

LOS AGASAJOS DE AYER

HOMENAJE INFANTIL

Una ceremonia conmovedora

OTROS ACTOS OFICIALES

REGRESO DE LA MISION CHILENA

HOMENAJE DE LAS ESCUELAS—EN EL CONSEJO NACIONAL DE EDUCACION.

Ayer en la plaza Rodríguez Peña, desde las 9 a. m., con una mañana tibia, de cielo nublado pero de ambiente sereno, causas que parecían realzar la belleza de aquel amplio paseo, se inició la formación del cuadro organizado con suma corrección, en el cual se presentaron a la vista de los ministros Müller y Lira más de 5.000 niños argentinos.

Dentro de la larga lista de festejos protocolares que se efectúan con el ceremonial indispensable en todos los actos dedicados a tributar o retribuir atenciones internacionales, el homenaje de las escuelas primarias a los cancilleres extranjeros fué, sin duda, el mejor de cuantos hayan recibido los huéspedes durante su corta permanencia en esta metrópoli.

El interesante acto se desarrolló con absoluta corrección. Las escuelas de los diez primeros distritos escolares llegaron con puntualidad para tomar la colocación respectiva, rodeando la banda municipal en un gran semicírculo; y cuando los doctores Müller, Lira, Murature, Cullen. Carbó, Gramajo y muchos otros invitados por el doctor Arata para presenciar el desfile aparecieron en los balcones, el aplauso caluroso de los niños y el canto de los himnos argentino, brasileño y chileno provocaron hondas emociones en todos los presentes.

Cantando la marcha "Saludo a la bandera" las escuelas desfilaron en el más perfecto orden, en medio de los aplausos de la comitiva oficial y los del pueblo.

Terminado el desfile, cuando los ministros y la comitiva oficial se dirigían a los salones de la secretaría, en donde fueron obsequiados con un "lunch", el doctor Lira nos dijo: "Jamás he presenciado un espectáculo como éste". Tanto el ministro chileno como el doctor Müller felicitaron al doctor Arata por el brillante resultado de la ceremonia.

Justo es hacer constar que el buen éxito obtenido ayer en el homenaje de las escuelas a los cancilleres extranjeros fué debido al esfuerzo desplegado por el personal docente de los diez distritos escolares que tomaron parte en la fiesta.

LOS NIÑOS DE LAS ESCUELAS CANTANDO EL HIMNO ARGENTINO EN LA PLAZA RODRIGUEZ PEÑA

RECEPCION EN LA CASA DE GOBIERNO

Según puede leerse en diversas partes de las crónicas correspondientes a los festejos patrios y a los agasajos en honor de los cancilleres de Brasil y de Chile, el público oficial del más alto rango presenció el desfile de las tropas desde los balcones de la secretaría de la Presidencia de la República.

El Presidente de la República, los cancilleres extranjeros y los ministros de Estado y plenipotenciarios, que, además de senadores, diputados, miembros de la magistratura y jefes y oficiales del ejército y la armada, presenciaban el paso del ejército por las calles Balcarce y Rivadavia, aplaudían con entusiasmo el desfile. Había también en dicho sitio un buen número de damas que realzaba con su presencia la ceremonia patria.

Una vez que pasaron los últimos batallones, y después de presenciar el paso de una gruesa columna de pueblo, las personas que había en los balcones se dirigieron al salón blanco de la Casa de Gobierno, donde estaba preparado un lunch. Permanecían ya allí numerosos invitados especiales y la totalidad del cuerpo diplomático acreditado ante nuestro gobierno.

El presidente, acompañado de los señores Müller, Lira y Murature, inició el paso a la mesa del "lunch"; la concurrencia entró detrás de dichas personas y en seguida se organizó una animada tertulia, de la cual participaron caballeros y damas.

El doctor Plaza se hallaba en uno de los extremos del salón blanco rodeado de varios diplomáticos, y allí fué entrevistado por todos los agregados militares y navales de las legaciones extranjeras, quienes, presididos por el teniente coronel Eduardo Mizón, de la legación de Chile, presentáronle sus felicitaciones por el gallardo desfile de las tropas argentinas.

Eran miembros de esa comitiva el capitán de corbeta Augusto Moller, coronel David L. Brainard, teniente de fragata Alfredo de Andrada Dodsworth, teniente primero Genserico Vasconcellos, capitán Luis Salats, capitán de fragata E. L. W. Boyle. Además, los comandantes de los cruceros "Bahía" y "Montevideo" y los agregados militares y navales de las misiones especiales que presiden los cancilleres Müller y Lira.

Agradeció el Presidente las felicitaciones y formuló votos ante ellos por la confraternidad de los países en general.

Luego una delegación de estudiantes universitarios chilenos, uruguayos, brasileños y argentinos pasó a saludar al Presidente de la República y a los ministros de Relaciones Exteriores de Brasil, Chile y la Argentina. En esa oportunidad el Presidente agradeció en breves palabras el saludo, y les dirigió frases en el sentido de estimular a la juventud del presente, que es, dijo, la llamada a dirigir las instituciones en el futuro.

Finalmente una comisión de damas descendientes de los guerreros de la independencia fué introducida al salón blanco, donde también expresó sus saludos al Presidente de la República, en nombre de la asociación patriótica que lleva aquel nombre.

Los ministros Lira, Müller y Murature tuvieron frases muy cordiales y patrióticas para los estudiantes de las repúblicas americanas que fueron a saludarlos y para las damas que presentaron sus respetos.

Con estos actos, producidos dentro de la ceremonia general, se dió por terminada la recepción en la casa de Gobierno, y damas y caballeros bajaron a los salones del primer piso desde donde algunos tomaron sus automóviles y carruajes en dirección a sus residencias, y otros permanecieron para presenciar la lectura y firma del tratado pacifista de que damos cuenta en otro lugar.

CONFRATERNIDAD ESTUDIANTIL

Con el propósito de estrechar lazos de amistad se reunió ayer, en un almuerzo que fué servido en el Plaza Hotel, un grupo de estudiantes universitarios de las Repúblicas del Uruguay, Brasil y Argentina.

La mesa, artísticamente adornada con flores que representaban los colores de las banderas de dichas tres naciones, era presidida por el señor Lauro de Andrade Müller, y la rodeaban, además:

Ignacio Zorrilla de San Martín, Alfredo M. Arce, José Braz de Pereira Gómez, Félix Fernández, J. Pincentini, Carlos María Sojo, José Pedro Segundo, Alberto Reyes Theonet, Tomás D. Casares, Juan Pedro Urueña, Raúl Vigo, Néstor Aparicio, P. Ellauri, Carlos Aparicio y Hugo Scocería.

—Por la noche, en el mismo hotel, se reunieron en una comida ofrecida por los estudiantes universitarios argentinos, las delegaciones chilena y brasileña y un grupo de estudiantes uruguayos que nos visitan en ocasión de las fiestas patrias.

La comida trascurrió en un hermoso ambiente de sincera amistad, y después de ella los comensales se dirigieron al teatro Colón, donde tenían localidades reservadas por el Ministerio de Relaciones Exteriores.

EN LA LEGACION URUGUAYA

Hoy, a las 4 p. m., el ministro del Uruguay en la Argentina, señor Daniel Muñoz, dará una recepción íntima en la legación oriental, Las Heras 1907, con motivo de hallarse en Buenos Aires, un distinguido grupo de estudiantes de Montevideo.

Han sido invitados a esa fiesta las delegaciones brasileña y chilena y una comisión de estudiantes universitarios de Buenos Aires.

REGRESO DEL CANCILLER LIRA

En un tren especial que esta noche a las 10 saldrá de la estación Retiro del ferrocarril al Pacífico, se embarcarán el ministro de Relaciones Exteriores de Chile, doctor Alejandro Lira y los miembros de la delegación que le acompañaron en su viaje a nuestra capital.

Concurrirán a la estación con objeto de despedir a los viajeros chilenos, los ministros Müller y Murature y las demás personas que han tenido actuación oficial en las fiestas últimamente realizadas. Además, irán el ministro de Chile Figueroa Larrain y el personal de la legación de ese país acreditada en la Argentina.

BAILE EN HONOR DE LAS DELEGACIONES

Terminada anoche la función en el teatro Colón, el Ministro de Relaciones Exteriores invitó a los cancilleres a una cena en el Plaza Hotel, y momentos después ésta alcanzó brillantes proporciones congregándose en el gran comedor unas 300 personas de la mayor significación política y social.

En la mesa de los cancilleres ocuparon asientos los plenipotenciarios de Brasil, Chile y Uruguay, el ministro argentino en el Brasil, el intendente municipal, todos con sus señoras.

Otra mesa fué ocupada por el subsecretario de Relaciones Exteriores señor Cantilo y su esposa, y los miembros de las delegaciones.

A las tres de la madrugada se organizó un baile muy animado.

EN EL BRASIL

Río de Janeiro, Mayo 25—El diario "El Imparcial" dice que no hay conveniencia en que esté ausente el ministro señor Müller en el momento en que la cancillería tiene cuestiones graves que resolver, principalmente la prohibición de Inglaterra de la exportación de carbón al Brasil y otros intereses industriales.

El motivo del viaje del señor Müller, que es combinar la reducción de los armamentos, podría resolverse por medio de la correspondencia diplomática.

Existe una propuesta de Inglaterra de comprar al Brasil 450.000 carabinas en 1.800.000 libras esterlinas y la ocasión de hacer el negocio puede pasar.

La cuestión del café también necesita los cuidados de la cancillería.

Tenemos una existencia de más de cinco millones de bolsas, que antes compraba Alemania.

Se necesita de la acción diplomática, para colocarlas.

Se pregunta qué ventajas podrán compensar los inconvenientes de ese viaje de recreo de los diplomáticos.

La proyectada creación de embajadas sólo probará que las Repúblicas sudamericanas se democratizan al revés.

Además las relaciones del Brasil con los Estados Unidos son más prácticas que las que lo ligan a Chile y a la Argentina y en Norte América deben extrañarse de ver al canciller Müller lanzarse en brazos de sus colegas sudamericanos, dejando abandonadas acá cuestiones tan importantes.

EN CHILE

Santiago de Chile, Mayo 25—Preguntado el ministro de Justicia, señor Valencia, que es interino de Relaciones Exteriores, sobre un posible viaje del titular, señor Lira, a Montevideo, dijo que el gobierno sólo conocía las noticias de los diarios.

—Los cancilleres Murature y Müller antes de dejar Santiago, entregaron a los secretarios de las legaciones Argentina y del Brasil, diez mil pesos, que ayer fueron distribuídos a las instituciones de beneficencia.

---

de los plazos que establece el presente artículo. Las altas partes contratantes suministrarán los antecedentes e informaciones necesarios para la investigación. La comisión deberá presentar su informe antes de un año a contar desde la fecha de su constitución. Si no hubiera podido completarse la investigación ni redactarse el informe dentro del término fijado, podrá ampliarse por seis meses más el plazo establecido, siempre que estuvieran de acuerdo a este respecto las altas partes contratantes."

"Artículo sexto: Sometido el informe a los respectivos gobiernos o no habiéndose éste producido dentro de los términos estipulados, las altas partes contratantes recuperarán toda su libertad de acción para proceder como crean conveniente a sus intereses en el asunto de la investigación."

"Artículo séptimo: El presente tratado será ratificado y las ratificaciones canjeadas en Río de Janeiro tan pronto como sea posible. Estarán en vigor hasta un año después de haber sido denunciado por cualquiera de las altas partes contratantes."

"En fe de lo cual los plenipotenciarios arriba nombrados, firmamos el presente instrumento en tres ejemplares, cada uno en las lenguas castellana y portuguesa, sellándolos con nuestros sellos.

"Fechado en la ciudad de Buenos Aires a los veinticinco días del mes de Mayo de mil novecientos quince. — José Luis Murature, Lauro Müller, Alejandro Lira."

TELEGRAMAS OFICIALES

Inmediatamente después de firmado el tratado de que damos cuenta, los tres cancilleres dirigieron a su colega de la República Oriental del Uruguay, el siguiente despacho telegráfico:

"Acabamos de firmar un tratado entre nuestros países, para facilitar la solución de las divergencias internacionales que estén excluídas de nuestros respectivos tratados de arbitraje, y sometiéndolas al estudio e informe de una comisión permanente, para cuya sede hemos elegido la capital de esa República hermana. Al comunicarlo al ministro, enviámosle nuestro más cordial saludo".

Luego, fué dirigido un telegrama al secretario de Estado de Norte América, Mr. Bryan, suscripto también por dichos tres cancilleres.

"Quiera el secretario de Estado recibir nuestros agradecimientos por su conceptuoso telegrama leído en la comida del embajador de los Estados Unidos, dice el despacho, y aceptar y trasmitir al presidente Wilson nuestros cordiales saludos en este momento de confraternidad panamericana".

El ministro de Relaciones Exteriores del Brasil, dirigió un telegrama al primer magistrado brasileño, doctor Wenceslao Braz, que dice así:

"Tengo la honra de comunicarle que de acuerdo con los plenos poderes e instrucciones que se dignó darme, firmé hoy, conjuntamente con los señores ministros de Relaciones Exteriores de la República Argentina y de la República de Chile, un tratado para facilitar la solución amigable de las cuestiones que en el futuro puedan surgir entre los tres países o de dos cualquiera de ellos".

"El convenio que se acaba de firmar, agrega, mantiene los actuales tratados de arbitraje y determina que las cuestiones que estén exceptuadas del arbitraje, por no poder ser formuladas jurídicamente y por estar relacionadas con los preceptos constitucionales de los respectivos países, serán sometidas al examen y parecer, dentro del término de un año, en cada caso, de una comisión permanente, compuesta de un delegado de cada uno de los tres países, que se reunirán en Montevideo.

"Me siento feliz de haber sido el ejecutor de la voluntad del Presidente y de los sentimientos del pueblo brasileño en momentos en que el Brasil, la Argentina y Chile suscriben un tratado de paz para continuar la tradicional amistad que los vincula".

El ministro chileno, señor Lira, dirigió al embajador de Chile en Wáshington, el siguiente despacho;

"Ruégole se sirva poner en conocimiento del secretario de Estado, que los ministros de Relaciones Exteriores de Chile, Argentina y Brasil, acabamos de firmar en esta ciudad un tratado para facilitar la solución pacífica de las controversias que surgieran en lo futuro entre las tres partes contratantes o entre dos de ellas, y que no hubieren podido ser resueltas por la vía diplomática ni sometidas a arbitraje de acuerdo con los tratados existentes o con los que ulteriormente se ajustaren. La fórmula elegida es, en sus miras generales, la de los tratados Bryon, adaptada a las estrechas relaciones que existen entre nuestros países".

Nuestro canciller, además, se dirigió al embajador Naón, en términos iguales a los suscriptos por el señor Lira.

Por su parte, el canciller chileno, doctor Alejandro Lira, dirigió al Presidente de la República de Chile, el siguiente despacho:

"Me es grato comunicarle, que, después del tedéum oficial y revista militar, firmé en esta ciudad con los ministros de Relaciones Exteriores de la Argentina y Brasil, un tratado destinado a resolver pacíficamente los conflictos que pudieran surgir entre los respectivos países y que no pudieran solucionarse por la vía diplomática"

—

Mientras los cancilleres firmaban el tratado, llegó un telegrama de Mr. John Barret, director de la oficina de las repúblicas americanas en Wáshington:

"En ocasión de este aniversario, decía el despacho, flota el pabellón argentino en el palacio panamericano, donde se efectúa la conferencia de economistas. Hago votos sinceros por la prosperidad de esa gran República".

Además, el ex senador norteamericano, Teodoro E. Burton, desde Corrientes dirigió al ministro Murature un telegrama concebido en los siguientes términos:

"Antes de cruzar el río para dirigirme al Brasil le envío mi reconocimiento por las atenciones que me fueron demostradas durante mi permanencia en la Argentina, y mis mejores deseos por su bienestar y prosperidad".

—

El intendente municipal de Chivilcoy, Prudencio S. Moras, envió un mensaje telegráfico de adhesión.

"El pueblo, las escuelas y autoridades de Chivilcoy, reunidos en la plaza pública para conmemorar el glorioso aniversario patrio, hacen llegar hasta los señores cancilleres, por mi intermedio, su calurosa adhesión a la política de confraternidad en que se hallan empeñados los gobiernos del Brasil, de Chile y de la Argentina, como voto espontáneo y auspicioso surgido del fondo del corazón argentino al calor de los recuerdos inmortales que este día evoca y que son una exteriorización más de sus invariables sentimientos amistosos hacia los demás países americanos".

También se recibieron ayer en la cancillería numerosos telegramas de felicitación por el aniversario patrio y por la reunión cordial de cancilleres.

Entre esos despachos figuraban muchos de plenipotenciarios y consulados, y no pocos particulares; entre estos últimos, uno de la matrona chilena, señora Emilia Herrera de Toro.

EN CORRIENTES

CINCUENTENARIO DE LA RECONQUISTA

ENTUSIASTA CELEBRACION

LOS FESTEJOS REALIZADOS

RECEPCION EN LA CASA DE GOBIERNO

(De nuestro corresponsal, por telégrafo)

Corrientes, Mayo 25—Ayer por la tarde dió motivo a una agradable recepción en la casa de gobierno la entrega por la asociación Pro Patria, de la placa conmemorativa del centenario de la provincialización de este Estado, la que fué colocada en el "hall" del citado edificio.

Habló en nombre de la asociación el doctor Juan G. Beltrán, y agradeció, en el del Poder Ejecutivo, el ministro de Gobierno, doctor Solari.

En nombre del colegio nacional, hizo uso de la palabra el profesor doctor Juan Díaz Vivar.

BANQUETE EN EL JOCKEY CLUB

En el salón de recepciones del Jockey Club se realizó anoche el banquete en honor de los delegados del Círculo Militar, guerreros del Paraguay, ejército, Sociedad Forestal Argentina y "boy-scouts".

Ofreció el banquete, en nombre de la comisión de fiestas, el señor Gustavo S. Gómez, y agradeció el coronel Carlos Fernández.

Siguió en el uso de la palabra, el mayor Pedro Veyga Garretons, quien tuvo para los hijos de esta tierra frases cariñosas.

A pedido general de los comensales, hablaron los doctores Mora y Araujo y Verón.

La fiesta se desarrolló en un ambiente de franca familiaridad, en el que reinó mucho entusiasmo patriótico.

Los delegados, al terminar la comida, fueron obsequiados por varias sociedades de esta capital, con artísticos ramos de flores, y el doctor Moreno recibió un pergamino ofrecido por los "boy-scouts" de ésta.

Después, los delegados asistieron a la función de gala que se daba en el teatro Juan de Vera.

EN EL PUENTE DE LA BATERIA

Hoy concurrieron al Puente de la Batería las autoridades, delegaciones, asociaciones, alumnos del colegio nacional, escuelas normales, nacionales y provinciales, "boy-scouts", argentinos", cuerpo de bomberos y regimiento 9 de infantería de línea.

Se cantó el Himno Nacional y hablaron luego, en representación del ejército, el general Ruiz; en representación de los guerreros del Paraguay, el coronel Sebastián Casares, y en nombre de la comisión ejecutiva de festejos y de los "boy-scouts", el señor Manuel Cabral (hijo).

Agradeció la entrega de la placa conmemorativa del cincuentenario de la reconquista de esta capital, en nombre de la municipalidad, el ingeniero Leopoldino Rafa.

Por la Sociedad Forestal Argentina, hizo entrega del árbol simbólico traído, el doctor Manuel María Oliver.

El doctor Oliver, después de hacer un elogio de los guerreros que rindieron su vida en defensa de la patria, tuvo palabras de alabanza para Corrientes donde el heroísmo y la inteligencia secular, dijo, van armados como masa de bronce en una aleación indestructible.

Viejo solar de la conquista, agregó, aquí se oye aún el dulce lenguaje que despierta el espíritu de añoranzas indefinibles, de epopeyas iniciales, que tiene la suavidad del pájaro y la inflexión de la libertad.

Recordó a Belgrano, a Lavalle y a Brown, que marcaron sus pasos por el Paraná, en campañas libertadoras, y señaló a la juventud a esos guerreros que con sus cicatrices y medallas eran la historia viva escrita con sangre de sacrificio.

Aquí están la bravura de Necochea, el arrojo de Olavarría, la abnegación de Las Heras, la virtud de Espejo, la serenidad de Suárez. Como en la revista imaginaria que pinta D'Esparbes, cuando hace surgir los generales de Napoleón, los escuadrones pasan por el campo de batalla en épico desfile. Este espectáculo de patriotismo conforta el alma en horas en que el escepticismo es un mal en la gran ciudad metropolitana. Llevaré estas impresiones para confortar el ánimo y decir que Corrientes mantiene puro el culto de la tradición. Para conmemorar el cincuentenario de la reconquista de Corrientes, la Sociedad Forestal nos ha enviado con una misión de paz y de unión; no traemos ruina, ni incienso, armas ni pólvora, traemos, sí, un árbol, una "hoja de laurel", que es plantado sobre el suelo de la acción, y cuyas raíces se alimentarán con el humus regado por la sangre de los valerosos caídos. Cuidad este árbol, jóvenes estudiantes, él os dará sombra propicia, como la da a millones de hombres en la India, que le adoran, y a cuya vera, graves filósofos hablan de la vida y de la muerte.

Agradeció en nombre del vecindario, el profesor doctor Julio G. Guastavino.

Por último, el doctor Augusto Millán, agradeció en representación de la escuela normal de señoritas, el obsequio de otra placa hecho por La Forestal, la cual fué colocada entre los naranjos donde se efectuó la batalla de la Batería.

También habló en nombre de La Forestal, el doctor Zubiaur.

El doctor Julio G. Guastavino, en el discurso que pronunció para agradecer la entrega del árbol simbólico por la Sociedad Forestal Argentina, dijo:

Esta íntima y familiar confidencia, que por cierto no amengua en lo más mínimo el acierto en la elección de este magnífico ejemplar americano: nos habría sido más grato al sentimiento autóctono, como hijos del terreno que pisamos, que este árbol, el elegido vuestro, ya que lo plantáis como un símbolo de una epopeya argentina, fuera también un autóctono hijo de la tierra: un quebracho, el árbol correntino por excelencia, y por ello mismo el más argentino de todos los de su soberbia flora.

El ingeniero Leopoldino Raffa, que habló en nombre de la municipalidad, recordó a los ilustres guerreros del año 75, que tienen aún, dijo, el cuerpo insensible a las fatigas, y cubierto de beneméritas cicatrices; a los gallardos y simpáticos muchachos exploradores que vienen tras largo peregrinaje a traer la ofrenda, la más conmovedora y el más puro homenaje para aquellos cuyos espíritus flotan y perduran en la bruma de este río, con sus negras rocas, y en la placidez y la calma de estos árboles, testigos de sus heroicas acciones.

Terminó diciendo:

Y vosotros, muchachos exploradores, que sois briosos como los potros de las pampas; que sois una fecunda promesa como los trigales, y lleváis en las venas la frescura de los rosales, no olvidéis nunca que nuestros padres tenían la fibra y el corazón de bronce y la voluntad de acero, y cuando regreséis a esa Buenos Aires, decidles a vuestros camaradas que lleváis el abrazo fraternal de los exploradores correntinos, y cuando en vuestros hogares vuestras madres os reciban en sus brazos, decidles también que en Corrientes, allí, donde la floresta es más lozana, las ceibas siguen inmortalizando en sus flores de púrpura la sangre generosamente vertida por los héroes de la patria en el fragor de los combates; decidles que la mujer correntina envía a la mujer porteña, el aroma de sus azahares, la armonía de sus prados, entonados por la brisa en el juncal de sus lagunas, y por el huracán en la frondosidad de sus quebrachales; decidles que todo este pueblo envía su saludo a la mujer porteña, la misma que un día, cuando la revolución de Mayo, pasó por su momento más difícil, y mientras los hombres titubeaban, ella supo cerrar su alma de capullo como un puño, arrancó de sus vergeles los blancos junquillos y las violetas, y al ostentarlos hermosamente en sus pechos y en la frondosidad de sus cabellos, dijo a los hombres: "Mirad al cielo, ved cómo su sol radiante llena de poesía la bóveda infinita, y cómo se puebla de ideal; allí está la bandera de la patria por los siglos de los siglos".

EL TEDEUM

En el templo de la Merced, se cantó un tedéum con la asistencia en corporación de los poderes públicos, delegaciones y representantes consulares. En seguida, desfilaron las tropas, los "boy scouts" y los alumnos de las escuelas.

OTROS ACTOS

Por la noche habrá una procesión cívica, y se realizará una función de gala en el teatro Juan de Vera.

Reina en esta ciudad inusitada animación.

El gobernador de la provincia, ha invitado a los delegados a un paseo a Resistencia para el jueves próximo, y a los "boy scouts" a una comida para mañana por la tarde.

Con fondos de la sociedad de militares retirados, el coronel Casares adquirió juguetes, y los repartió esta tarde entre los niños pobres, en la escuela Sarmiento, donde se realizó una interesante fiesta escolar en honor de los delegados de las sociedades Forestal Argentina y Protectora de los Niños, Pájaros y Flores, doctores Moreno y Zubiaur.

Ofreció la demostración el inspector general de escuelas, señor Juan G. Gómez, y le contestaron los doctores Zubiaur y Moreno.

Una comisión de niños de la sociedad infantil El Arbol, de la Escuela Nacional número 30, entregó al delegado Oliver, un hermoso ramo de flores, y le hizo una elocuente demostración.

LOS "BOY SCOUTS"

Se ha notado en estas fiestas, gran simpatía por los "boy scouts", quienes en todo momento fueron objeto de aplausos y ovaciones.

El coronel Casares, en su discurso, que pronunció en nombre de los guerreros del Paraguay, se dirigió a ellos especialmente, y les dijo, entre otras cosas:

Jóvenes compatriotas: os legamos una carga muy pesada, por que es más fácil conquistar que conservar, pero si observáis vuestro lema: "Siempre listos", no tenéis por qué preocuparos; ya nosotros estamos en el ocaso de la vida, pero marchamos de frente y tranquilos con la visera levantada, porque hemos cumplido con el sagrado deber que la patria impone a sus buenos hijos.

APUNTES PARLAMENTARIOS

LEY DE VINOS

EL PROYECTO ZEBALLOS

OTRAS INFORMACIONES

La sesión de hoy en diputados

Un núcleo de legisladores de las provincias andinas trabaja con toda actividad a fin de obtener la pronta sanción legislativa del proyecto de ley general de vinos presentado a la Cámara por el diputado Zeballos. Esta iniciativa se encuentra a estudio de la comisión correspondiente.

Conversamos ayer con uno de los diputados de Cuyo que más se interesa en el despacho del proyecto, el doctor Lucio Funes, y nos dijo que es una verdadera aspiración de los cosecheros, bodegueros y de todos aquellos cuyas actividades están relacionadas con la industria vitivinícola la sanción del proyecto del diputado Zeballos, pues entienden que sus disposiciones consultan las exigencias de todos.

El doctor Funes se entrevistó ayer con el Ministro de Agricultura para encarecerle la pronta remisión a la Cámara de un informe formulado por los técnicos de ese departamento, a propósito de la iniciativa del diputado Zeballos. Este informe, como decimos, está ya en poder del ministro y sólo falta remitirlo a la Cámara. El Ministro de Agricultura prometió al doctor Funes enviar ese documento en el curso de la semana.

—

Hoy se reunirá la Cámara de Diputados para escuchar, en primer término, la palabra del doctor Del Barco, acerca de las afirmaciones que el diputado Dickmann hizo en la última sesión sobre el trámite del proyecto de construcción del policlínico José de San Martín.

En seguida, la Cámara se ocupará en la interpelación promovida al Ministro de Hacienda, por el diputado Justo, relativa a las leyes sobre redescuentos y exportación de oro, y medidas legales de orden monetario, adoptadas por el Poder Ejecutivo después de sancionadas las leyes de emergencia.

Si hay tiempo, la Cámara tratará, después del proyecto de jubilación de empleados ferroviarios y del despacho de la comisión de presupuesto, sobre una iniciativa parlamentaria tendiente a restablecer una cátedra de ciencias y letras en los institutos de enseñanza secundaria y especial de la capital y Rosario.

—

Con motivo de haberse anunciado que el doctor Pedro Luro pedirá a la Cámara de Diputados se constituya en comisión para escucharlo acerca de las afirmaciones hechas por el doctor Dickmann en la última sesión sobre el policlínico José de San Martín, este legislador pedirá, a su vez, a la Cámara, el nombramiento de una comisión de diputados para que se avoque el conocimiento de los antecedentes de ese asunto.

Según nos dijo el doctor Dickmann hará ese pedido a la Cámara inmediatamente que el ex diputado Luro se dirija a ella en el sentido mencionado.

El diputado Leopoldo Melo presentará en el curso de esta semana a la Cámara, varios proyectos tendientes a reformar la legislación civil y comercial.

POR EL IMPUESTO UNICO

Publicación de un manifiesto

La Liga Argentina para el Impuesto Unico ha resuelto publicar un manifiesto, en el que se hace un llamamiento a la conciencia nacional, respecto al estado de las finanzas del país, cuyo fracaso ante la crisis actual considera como de necesario remedio.

En este documento, la referida institución declara que es preciso obtener la libertad económica de las ciudades, cuya vida está agobiada actualmente con innumerables impuestos.

Al respecto pone la Liga de manifiesto que hay ya en otros Estados muchas ciudades en las cuales los artículos de primera necesidad están libres de impuestos, sisas o derechos de abasto.

También anota la circunstancia de que, en otras poblaciones, la edificación no paga ningún tributo al Estado.

MOVIMIENTO POLITICO

Partido Radical

El subcomité de la sección 17a., "José Camilo Crotto", iniciará esta noche, a las 8, una serie de conferencias, que se efectuarán en el local Darwin 944.

La primera conferencia estará a cargo del señor Samuel T. González, quien disertará sobre actualidad política.

Partido Nacionalista

La junta ejecutiva de esta agrupación se reunirá esta noche en su local, Charcas 777, para resolver varios asuntos de interés.

Partido Unitario

Un grupo de afiliados de esta agrupación, ayer de mañana depositó una palma de flores naturales en la tumba de Bernardino Rivadavia, como homenaje al ilustre ciudadano.

—Hoy, a las 4 de la tarde, en la plaza del Congreso se realizará una reunión de adherentes con objeto de protestar contra los trabajos efectuados en favor de la autonomía de la Pampa. En este acto harán uso de la palabra los ciudadanos Teodoro Granel, Juan A. Sivori, Rivardo Tarnassi y Delfor González Ramírez.

Antes de esta reunión se presentará al Congreso una nota con la resolución de la junta ejecutiva, en la que hace constar su oposición y pide la representación parlamentaria para los diez territorios nacionales.

NOTICIAS VARIAS

Indultos y reducciones de penas

El Ministerio de Justicia e Instrucción Pública dará a publicidad en el día de hoy el decreto suscripto por el Presidente de la República, y el titular de esa cartera, y por el cual se conceden indultos y reducciones de penas de condenados por la justicia, en ocasión del aniversario patrio festejado ayer.

Homenaje póstumo al general Obligado

Esta mañana, a las 10.30, en la iglesia del Pilar se oficiará la misa en memoria del general Manuel Obligado, y a las 11 a. m., se realizará la colocación de la placa, en acto público, en el cementerio de la Recoleta.

Estas ceremonias se efectuarán bajo los auspicios del Círculo Militar, cuyos miembros concurrirán en corporación.

Maderas de Pará, Brasil

Con el propósito de hacer conocer la riqueza forestal brasileña, el señor Enrique Monteiro ha establecido una exposición de maderas de Pará, en el local de la calle Florida 746.

Misión Baudin

Como lo habíamos anunciado, el señor Pierre Baudin y señora, y los caballeros que lo acompañan, miembros de la misión francesa en este país, partirán con destino a Chile mañana, en un tren especial que prepara la empresa del ferrocarril Buenos Aires al Pacífico, de acuerdo con el Ministerio de Obras Públicas.

La estada de la misión Baudin en Chile será de pocos días y a su regreso a la Argentina se dedicará a desarrollar de lleno el programa de trabajos que motivó su viaje a Sud América.

Volación y Aerostación

El globo "Pampero", que el lunes a las 2.35 de la tarde salió del parque de Belgrano, tripulado por el teniente Angel Zuloaga, realizó el descenso a las 9.10 de la noche del mismo día en la isla Pajarito frente a San Fernando.

Con esta ascensión el teniente Zuloaga obtiene su patente de piloto de globos, con el número 30 de los argentinos.

EL DIA SOCIAL

EN EL TEATRO COLON

Una velada brillante

La velada de gala realizada anoche en el Colón resultó una lucidísima reunión digna de la fausta fecha que se conmemoraba.

La sala, adornada con flores en todas sus galerías, desbordaba de selecta concurrencia. El salón ofrecía un soberbio aspecto.

El Presidente de la República, acompañado de sus secretarios y casa militar, llegó al teatro a las 9 y pasó al palco oficial, donde se reunieron luego los cancilleres doctores Müller y Lira, y los ministros del Ejecutivo Nacional.

La orquesta entonó el Himno Nacional y, cuando acallaron los aplausos con que el teatro entero aplaudió las últimas notas de la canción, se levantó el telón y se inició la interpretación de "Gioconda".

Después del segundo acto, el Presidente, los cancilleres, demás acompañantes y un grupo de familias pasaron al salón del "foyer", donde se sirvió una copa de champaña.

La velada trascurrió animadísima y dejará gratísimos recuerdos en nuestra sociedad, casi toda ella presente en la reunión de anoche.

En el palco particular del Presidente de la República estaban las señoras:

Esther Racedo de Calderón, de terciopelo negro, collar y diadema de brillantes; Delia Ghiraldo de Moyano, de "liberty" negro y chantilly, collar de brillantes y paraíso azul; Elina Crisol de Cullen, de satín blanco recubierto de chantilly negro, collar de perlas y paraíso negro; Alcira Caravia de Muñoz, de terciopelo negro, adornos de azabache, con fantasía negra en el peinado; Rosa Martínez Chás de Cantilo, falda de satín negro, bata de tul blanco velada de chantilly negro, rosa morada en la bata, paraíso negro con adornos de brillantes en el peinado; Teresa Urquiza de Sáenz Valiente, de satín negro, paraíso del mismo color en el peinado y abanico de plumas negras; Sofía Piñeyro de Ayarragaray, de brocato rosa laminado de oro y encajes, adorno de brillantes en el peinado; Rosa del Campo de Botet, de satín negro con tul y adornos de strass, paraíso negro en el peinado; Mercedes Basáñez de Rodríguez Mendoza, de terciopelo negro, bata de tul, adornos de strass, rosa morada en el escote, fantasía negra en el peinado; se hallaban también algunos diplomáticos.

En el palco de la Intendencia Municipal se hallaban:

El doctor Arturo Gramajo, su señora Adela Atucha, traje de satín negro con túnica y adornos de tul dorado, bordados de strass, collar y diadema de brillantes; su hija Adela, de "liberty" y tul lila; la señora Leonor Sánchez Vicuña de Figueroa Larrain, de satín y tul color flor de durazno con bordados de strass, collar de brillantes; Mrs. Stimpson, de brocato lila laminado de oro, collar de brillantes; María Rosa Murature de Murature, de brocato blanco y tul, adornos de

strass, "aigrette" blanco y brillantes en el peinado; María Teresa Lamarca de Pereyra Iraola, falda de satín negro, bata de tul del mismo color con trasparente blanco, paraíso negro y brillantes en el peinado, y varios caballeros.

Damos algunos nombres de entre la numerosa concurrencia asistente a la velada:

Señoras: Julia Elena Acevedo de Martínez de Hoz, de terciopelo negro con bordados de canutillo, collar de perlas; Hercilia Cabral Hunter de Anchorena, de brocato blanco y tul con bordados de acero y strass, vincha de brillantes; Zelmira Paz de Gainza, de satín azul "paón" recubierto de tul y chantilly negro, rosas moradas en la falda, vincha de brillantes; Elena Alvear de Santamarina, de satín blanco y tul, hilo de perlas; Carmen Dormal de Olazábal, de "liberty" blanco, cinturón de terciopelo turquesa, "scharpe" de tul negro; María Julia Martínez de Hoz de Salamanca, de satín blanco cubierto de tul con bordados perlas y strass; Clara Cobo de Anchorena, de satín negro, túnica de tul totalmente bordada de acero, adornos del mismo tul en la bata, adorno de brillantes en el peinado; María Magdalena Madero de Tornquist, de terciopelo color naranja con adornos de piel, brillantes en el peinado; Adelia María Harilaos de Olmos, de brocato lila laminado de plata, adornos de gasa violeta, diadema de brillantes; Adela Unzué de Leloir, de satín blanco y tul, adorno de brillantes en la bata y en el peinado; Delia Alvear de Ocampo, de satín blanco y encaje, rosa rosada en el escote; María Unzué de Blaquier, de satín blanco laminado de oro, diadema de brillantes; Teodelina Lezica Alvear de Uriburu, de satín negro con tul, collar de perlas; Mercedes Unzué de Quintana, de satín negro y encaje, paraíso negro con brillantes en el peinado; Josefina Unzué de Cobo, de satín blanco y strass, brillantes en el peinado; Josefa Santamarina de Pacheco, de "charmeuse" negro y tul, abanico de plumas; Mercedes Elortondo de Alvear, de brocato gris y plata, diadema de perlas y brillantes; Ernestina Llavallol de Acosta, de terciopelo color naranja con bordados de strass; María Elvira Alvear de Pacheco Anchorena, de terciopelo negro y tul, lazo azul saxe, rosa rosada en el escote y paraíso negro en el peinado; María Luisa Quintana de Rodríguez Larreta, de terciopelo negro y canutillo, vincha de brillantes; Sara Unzué de Madero, de "liberty" blanco recubierto de tul flor de durazno, paraíso blanco en el peinado; Josefina Ayerza de Segura, de "liberty" blanco con encaje dorado, collar de perlas; Adela Ayerza de Agote, de "charmeuse" verde mar, manto de chantilly negro, vincha de brillantes; Angela Alzaga Unzué de González Guerrico, de "liberty" blanco y tul con bordados de strass, diadema de brillantes; Josefina Alzaga Unzué de Sánchez Elía, de satín blanco con "biais" de armiño, collar y caravanas de perlas; Marta Ramos Mejía de Viale, de brocato blanco laminado de oro, diadema de brillantes; Elisa Magdalena Peña de Uribelarrea, de satín blanco, túnica de tul totalmente bordada de strass, diadema de brillantes.

Señoritas: María Inés Alzaga Unzué, de "liberty" rosa con "biais" de strass; Angélica y Josefina de Gainza Paz, de taffetas color geranio con rosas de la misma tela recubierta de tul de igual color; Mercedes Peña Unzué, de "liberty" blanco y tul, rosa rosada en la bata; Manuela Lloveras, de satín blanco y gasa; Susana Ayerza, de terciopelo color paja con tul blanco; Mercedes Christophersen, de "liberty" blanco con lazo verde mar; Susana Rodríguez Quintana, de "liberty" celeste con cinturón de tul marrón; vincha de strass; Angélica Ocampo, de taffetas color flor de durazno y tul crema; Elena Castex, de "liberty" y tul blanco; Mercedes y Clara Anchorena Cobo, de "liberty" blanco cubierto de tul del mismo color; Esther Bosch Torres, de tul blanco con guías de rositas; Enriqueta del Solar Dorrego, de "liberty" blanco, cinturón azul, rosa rosada en la bata; María Elena Green, de "liberty" color marfil con adornos de tul; Ana María Green, de "liberty" rosa y gasa; Angélica y Celina Domínguez Alzaga, de "liberty" rosa y gasa; Josefina Moreno, de "liberty" celeste y encaje dorado; Elisa Bosch Alvear, de "liberty" turquesa y tul del mismo color; Mercedes de Alvear, de "charmeuse" rosa pálido con gasa; Teodelina Bosch Alvear, de "liberty" rosa y tul; Sara y Marta Madero Unzué, de tul blanco con moños rosas; Elena Peña Unzué, de tul negro con bordados de canutillo; María Jacinta Moreno Carabassa, de "liberty" y tul blanco, collar de perlas; Laura Pacheco, de "liberty" color turquesa y gasa; Eloísa Juárez Celman, de terciopelo rubí con bordados de strass en el escote.

PREMIOS A LA VIRTUD — En el teatro Colón se realizará esta tarde, a las 2.30, siguiendo la tradicional costumbre, el acto de la distribución de los premios a la virtud, organizado por la Sociedad de Beneficencia de la Capital.

A esta fiesta asistirán las autoridades, especialmente invitadas, varias instituciones de caridad y un núcleo de familias.

Se cantará el Himno Nacional por las asiladas y los niños harán ejercicios.

En esta fiesta hablará el Ministro de Relaciones Exteriores y Culto, doctor Murature.

EN LA MUNICIPALIDAD — El intendente municipal y su señora Adela Atucha de Gramajo obsequiaron, ayer por la tarde, con un te a un núcleo de sus relaciones, en la Municipalidad, con motivo del desfile militar.

Más tarde una orquesta tocó piezas de baile que fueron aprovechadas por varias parejas.

Estuvieron las señoras:

Adela Saraza de Favier, Susana Rodríguez de Quintana, Teodelina Alvear de Lezica, Dolores Goñi de Güiraldes, Mercedes Mantels de De Bruyn, Carolina L. de Argerich, Carmen Ugarte de Merlo, Lola Pirán de Flores, María Ignacia Rodríguez Gaete de Guerrero, Adelia María Harilaos de Olmos, Zulema Saavedra Lamas de Zuberbühler, Máxima Calvo de Troncoso Veña, Susana López de Hueyo, Adela Lamarca de Lavalle Cobo, Sofía Piñeyro de Ayarragaray, Dora de Bary de Casón, Florencia Madero de Güiraldes, María L. de García, Carmen Oliden de Zuberbühler, María Ignacia Casares de Grondona, Ernestina Quesada de Guerrero, Teodelina Lezica Alvear de Uriburu, Stella Achával de Patrón Costas, Angélica Alzaga de Domínguez, Jovita Llobet de Echagüe, Matilde García Calvo de Gutiérrez Casares.

Señoritas: Adriana Harilaos, Lucía de Bruyn, Victoria Aguirre, Angélica y Celina Domínguez Alzaga, Dolia y Silvia Bosch Gramajo, Zulema Zuberbühler, María Teresa Guerrero, Máxima Troncoso Vela, Lola, Angélica y Ana María Flores Pirán, Sofía y Esther Bosch Torres, Sofía y Adela Ayarragaray, María y Elvira García, Dolores Güiraldes, Carmen y Josefina Zuberbühler, Mercedes y Josefina Güiraldes, Carmen y Silvia Echagüe, María Isabel y Julieta Pueyrredón, Jorgelina y Celia Cano.

Acompañaban a los esposos Gramajo, a atender a sus amigos, sus hijas Adela y Elena.

BENEFICIOS — El viernes a la noche se realizará en el Palace Theatre una función especial a beneficio del taller de la Sagrada Familia de la Euskal Echea.

—En el Splendid Theatre se efectuará esta noche una función de beneficio, organizada por la asociación nacional Pro Patria de señoritas.

TES — Despidiéndose de la vida de soltera, la señorita Leonor González Guerrico recibirá, esta tarde, a las amigas que deseen saludarla.

DEMOSTRACIONES — En el Jockey Club se efectuará esta noche la comida con que los amigos del ingeniero Gustavo García Uriburu le despiden de la vida de soltero.

IN MEMORIAM — Hoy se oficiarán misas en la iglesia de la Merced, en memoria del ingeniero Emilio Mitre, en ocasión del sexto aniversario de su muerte.

VIAJEROS — Llegadas: De Europa, la señora Celia Alcorta de Mac[illegible] y su hija Nelly.

ENFERMOS — Restablecida la señorita Lelia Trongé.

—Sigue mejor la señora Josefina [illegible] de García Mansilla.

—Mejor, la señorita María Baudrix.

NECROLOGIA — A una sentida demostración de pesar dió lugar ayer, en la tarde, el sepelio de los restos del señor Manuel Bidau, efectuado en el cementerio del Norte.

NOTICIAS DE POLICIA

INCENDIO EN UN COMERCIO

El cuerpo de bomberos al mando del coronel Armesto y comandante Graneros concurrió anoche a las 10.55 a la casa calle Rivadavia 3661, donde según aviso telefónico se había originado un incendio, el cual debido a la inmediata intervención de los bomberos no alcanzó a tomar proporciones.

La casa incendiada que consta de planta baja y primer piso, está ocupada por una mueblería, propiedad de José Farver, quien al iniciarse el fuego estaba ausente del comercio.

A la llegada del cuerpo de bomberos se forzaron las puertas de entrada al inmuble y el fuego que se había iniciado en la parte posterior del local que ocupa el comercio, donde se encontraban amontonados varios colchones, fué momentos después extinguido con una línea directa de mangueras.

Debido a la ausencia del propietario del comercio no se ha conseguido establecer el capital en peligro, ni el monto del seguro; en cuanto a las pérdidas, ellas son insignificantes.

Riñas y heridos

Frente al almacén situado en la calle Páez número 3387, se tomaron anoche en pelea Pascual Cambarella y Pedro Pugliese, armados, respectivamente, de una navaja y un martillo, se produjeron lesiones de importancia en la cara y en el cuerpo.

Cambarella fué enviado, para su asistencia, al hospital Teodoro Alvarez, y Pugliese está detenido en la comisaría 25ª.

Accidentes del tráfico

En la esquina de las calles Bolívar y Carlos Calvo los caballos de un carro que guiaba el menor Antonio Pérez atropellaron a Elvira Galen de González, quien intentaba cruzar la calzada.

La víctima que sufrió heridas en la pierna izquierda fué enviada para su curación a la Asistencia Pública.

El carrero se encuentra detenido en la comisaría 14.ª

—Manuel Hari Grigeri sufrió heridas de cierta importancia en la cabeza y brazos, a causa de haber caído de un tranvía que se hallaba en marcha, en la esquina de las calles Andes y Córdoba, ayer a las 3 de la tarde.

En el hospital de Clínicas atendieron a la víctima.

—A las 12.30 del día de ayer, en la calle Lima a la altura del número 1309, Salvador Vega, de 10 años de edad, al cruzar la calzada, fué derribado por el automóvil de alquiler número 2208, que guiaba Salvador Labordette.

El menor sufrió heridas de suma gravedad en la cabeza y en diversas partes del cuerpo, según informaron en el hospital Rawson, donde fué enviado para su asistencia.

El "chauffeur" se halla detenido preventivamente en la comisaría 16.ª

—Por la diagonal Sur circulaba un automóvil de alquiler, y al llegar a la esquina de la calle Perú, atropelló a Ubaldi Fossetti, quien resultó con heridas en el rostro y en el costado derecho.

Una ambulancia de la Asistencia Pública recogió a la víctima, la cual fué trasladada al consultorio central, donde es asistida.

El conductor del vehículo huyó.

—Se halla detenido en la comisaría 1.ª Antonio Gómez, quien con el automóvil de alquiler número 902 derribó al menor Eduardo Julio Matta y le produjo heridas en el cuerpo.

Ocurrió el accidente a las 4 de la tarde anterior en la esquina de las calles Florida y Bartolomé Mitre.

—Al atravesar la calzada en la esquina de las calles Solís y Victoria, el automóvil de alquiler número 845, embistió a la anciana Sofía Kain y le produjo heridas graves en la cabeza y la fractura de la clavícula izquierda.

—En la esquina de las calles Callao y Viamonte, Constantino Atanasio fué derribado por un automóvil, cuyo conductor se encuentra detenido, y sufrió heridas de consideración en el cuerpo.

—Un automóvil, cuyo conductor desapareció, embistió ayer, en la calle Sarmiento frente al número 3038, a Francisco Fernández y le ocasionó una herida en la cabeza, de carácter grave.

Accidente a un agente

A las 4 de la tarde de ayer, en la esquina de las calles Santa Fe y Talcahuano, debido a la humedad del pavimento, costaló el caballo que montaba el agente de la guardia de seguridad de caballería Saturnino Sosa.

Por efectos del golpe, el agente sufrió heridas en el cuerpo y en el pie izquierdo, que le fueron curadas de primera intención en el consultorio central de la Asistencia Pública.

La comisaría 15.ª intervino en el accidente.

Asalto y robo

Alejandro Milanese denunció en la comisaría 1.ª que ayer a las 5 de la mañana, en el Paseo de Julio frente a la casa que lleva el número 454, tres individuos a quienes no conoce le sustrajeron violentamente una cantidad de dinero que llevaba en los bolsillos.

La policía procura la detención de los asaltantes, cuyas filiaciones posee.

—En las primeras horas de la madrugada de ayer, dos individuos que se dieron a la fuga acometieron a puñetazos a José Torrente, que se hallaba sentado en un banco, y le sustrajeron un portamonedas con dinero que llevaba en el bolsillo interior del saco.

Ocurrió el hecho en la esquina del Paseo Colón y calle San Lorenzo, jurisdicción de la comisaría 2.ª

Heridor anónimo

A las 5 de la mañana anterior, en la esquina de las calles Córdoba y Ecuador, un individuo que huyó, infirió una herida, sin causa alguna, con un instrumento cortante a José Boico.

La víctima hizo la denuncia del hecho en la comisaría 9.ª la que procura identificar al agresor.

CARLOS GUIDO Y SPANO

HOMENAJE DE LOS ESTUDIANTES — LA MANIFESTACION DE AYER

FRENTE A LA CASA DEL POETA GUIDO Y SPANO — LOS JOVENES QUE FUERON A SALUDAR AL ANCIANO VATE

La juventud estudiosa de la capital se dió cita en la mañana de ayer en la plaza Italia, para realizar una manifestación pública en homenaje del poeta Carlos Guido y Spano.

El acto se llevó a término en forma elocuente y los manifestantes dieron una vez más al vate una prueba de las simpatías con que cuenta entre los estudiantes, que fueron siempre sus buenos amigos y a los cuales el nombre del anciano poeta impone un venerable respeto.

Desde muy temprano llegaron al paseo indicado grupos de jóvenes y las asociaciones que se adhirieron al homenaje los que eran recibidos con entusiastas aclamaciones.

La bandera argentina, llevada por los manifestantes, fué saludada repetidas veces con cantos patrióticos.

Una de las notas sobresalientes la ofreció el Liceo Nacional de Señoritas, que se presentó en la plaza para incorporarse a la columna de los estudiantes, la cual desfiló luego ante la casa de Guido y Spano.

Las alumnas de esa institución ostentaban distintivos de la patria. Entonaron el Himno Nacional Argentino, coreado por todos los presentes, que formaban un grupo numeroso.

Antes de ponerse en marcha la columna de manifestantes, que fué organizada con todo orden, pronunció un discurso, en nombre del centro de estudiantes Juan R. Fernández, iniciador de la demostración realizada, el joven Manuel Gulbert Blanck.

Se refirió al entusiasmo de muchos argentinos por celebrar acontecimientos de orden diverso a los que atañen al país, y su indolencia en muchos casos por estos últimos.

Insistió el disertante para que los que sentían latir en su alma la fibra de la nacionalidad no olvidaran a los hombres y a las cosas que han constituído el engrandecimiento de la República.

Le siguió en el uso de la palabra, en nombre del colegio Bartolomé Mitre, el joven Feliciano Fernández Benítez.

Dijo que nunca en esta tierra de los homenajes fáciles se ha organizado un acto tan digno de admiración ni tan simpático como el presente: digno, porque Guido y Spano sacrificó por la patria su talento en su prístina juventud; simpático, porque es la juventud siempre viril la que ha organizado este justo homenaje.

Tuvo otras frases de cariño y elogio para el vate, y terminó su discurso con un entusiasta himno al poeta.

Las últimas palabras del joven orador fueron acogidas con una salva de aplausos.

En nombre de un núcleo de estudiantes habló, en forma elocuente, el joven Tironte.

En seguida los manifestantes se pusieron en marcha por la calle Santa Fe, al son de marchas patrióticas.

De los balcones y las aceras, el público que presenciaba el desfile saludaba a los jóvenes con aplausos y exclamaciones.

Encabezaba la columna la comisión organizadora, compuesta por los jóvenes César Velázquez, Alfonso Romanelli, Esteban Etkin, Alejandro Leibovich, Fernández Benítez, Manuel Gulber Blanck y Luis Sobrino, y una delegación de los estudiantes de La Plata, compuesta por Atilio Vernura, y Alberto Almaestre.

Seguían luego el Liceo Nacional de Señoritas, las alumnas de las escuelas normales, los colegios nacionales, y el pueblo. La columna abarcaba tres cuadras de extensión.

En la calle Canning doblaron los manifestantes y se detuvieron ante la morada del vate. La familia de éste aplaudió a los estudiantes desde los balcones de la casa.

El joven César Velázquez, en nombre del centro organizador de la manifestación, pronunció un discurso altamente patriótico, en el cual enalteció la figura de Guido y Spano.

Recordó su vida, sus luchas y recitó uno de sus versos.

Terminó el estudiante Velázquez con la declamación de una hermosa poesía dedicada al venerable anciano.

El hijo del poeta, Tomás A. Guido, contestó, en nombre de su señor padre, en estos términos:

Tengo encargo de manifestaros, en nombre de mi padre, que una vez más venís, vosotros, entusiastas espíritus, a conmover hondamente su entusiasta corazón argentino. El gran día de hoy es propicio a las generosas expansiones, y animado del propio sentimiento que sin duda os impulsa, depone el alto honor que recibe ante los sacrosantos altares de la patria.

Sublimada la mente por la memoria de gloriosos recuerdos, evoca al pie de aquéllos las culminantes figuras históricas de los que concibieron y sellaron la libertad de la República y de la América, exclamando: ¡Benditos sean mil veces su inspiración, su virtud y su denuedo!

Vencedores de cuanto pudo sobre la tierra oponerse a sus magnánimos designios, después de fijar para siempre la emancipación de su pueblo, la posteridad les reverencia, levantando los ojos a las regiones inmortales.

¡Sean eternos los laureles que supieron conseguir! y vosotros, jóvenes estudiosos, porvenir en marcha de la grandeza y prosperidad de nuestro amado suelo, que os consagráis al culto de los hombres y los inolvidables acontecimientos del pasado, aceptad al haceros dignos de los progenitores ilustres, el voto del conciudadano enfermo con que reemplaza el abrazo que a todos querría daros, porque al calor vital de vuestra sangre se mezcle perennemente el de los rayos ardientes del sol simbólico de Mayo!

Luego el escritor Manuel Ugarte improvisó una alocución matizada de poesía y en la cual ensalzó el sentimiento patriótico.

Una vez terminados los discursos, los manifestantes, por grupos, desfilaron ante el lecho del anciano, quien estaba rodeado de su familia.

Los jóvenes entregaron flores al vate y éste para todos tuvo frases de cariño.

La profesora del Liceo Nacional de Señoritas, señora Pagés Molina de Aguilera, saludó con sus alumnas a Guido y Spano.

Aquéllas besaron en la frente al poeta, quien en igual forma retribuyó esas demostraciones. El anciano se hallaba muy conmovido. La educadora nombrada improvisó un brillante discurso que fué contestado por Guido y Spano con palabras de agradecimiento y estímulo para los estudiantes.

El lecho del bardo se vió rodeado por los estudiantes hasta después de mediodía, que se renovaron las manifestaciones y visitas de amigos y admiradores.

—

El club social sportivo Carlos Guido y Spano, de la parroquia General Las Heras, fué en corporación a la casa del ilustre anciano, a quien se le hizo entrega de un canasto de flores naturales.

Habló, en nombre del club, el joven Porfirio Blanco.

ARTE Y TEATRO

Colón—"Gioconda" — Ponchielli, después de haber sufrido mil vicisitudes y acariciado por largos años irrealizables proyectos de gloria, pudo realizar el ensueño de su vida artística con "Gioconda" que representada en el teatro de la Scala de Milán el año 1876 venció las hostilidades de un público, al cual había sido difícil convencer hasta entonces con obras que no fueran de Verdi.

El libreto de Tobia Gorrio o Arrigo Boito, extraído del "Angel" de Víctor Hugo, no obstante algunas situaciones inverosímiles, encerrando una acción que se desenvuelve en un ambiente y época que ejercen sobre la masa del público su poder sugestivo, inspiró al músico; quien compuso la obra, según él mismo decía, con el corazón. En efecto, "Gioconda" refleja la más franca espontaneidad del artista; pero el tiempo con su implacable justicia ha destruído gran parte de sus antiguas virtudes.

Si se excluyen el cuarto acto que aun hoy convence a todos, y algunos fragmentos aislados como la "barcarola", la romanza "Cielo e mar", que pueden más o menos agradar, el resto de la obra no se puede escuchar sin un esfuerzo de voluntad.

Desde el año 1882 que se representó por primera vez en el antiguo Colón, "Gioconda" ha tenido en nuestros teatros mayores, ejecuciones con conjuntos de primer orden, que han dejado recuerdos indelebles. Dada la época de "crisis canora", por la que atraviesa el teatro lírico italiano, no pretendemos que los intérpretes actuales igualen a aquéllos, pero sí exigimos que se preparen los espectáculos con la debida prolijidad, en manera de darnos a conocer las diferencias que median entre los espectáculos dados en nuestro teatro municipal y los de un coliseo de segundo orden.

En el Colón, es menester dar al espectador la completa ilusión del ambiente, que se obtiene con la estricta observancia de los detalles más insignificantes, de los cuales la dirección artística parece preocuparse muy poco.

Anoche, por ejemplo, notamos en el segundo acto, que la luna, en vez de descender sobre el mar, a las palabras, "Discende sul mar", quedó en las alturas. Muchos otros detalles que hemos notado en el primer acto y que podríamos señalar no se disculpan con la precipitación con que se están preparando los espectáculos.

De los intérpretes diremos pocas palabras, pues la hora avanzada en que terminó la representación no nos permite detenernos.

La señorita Tina Poli-Randacio, dada la escasez de sopranos dramáticas que pueden interpretar "Gioconda", ha demostrado poseer buenas cualidades vocales e interpretativas. Su voz es poderosa y vibrante en los registros grave y agudo; pero en torno de los sonidos de pasajes, se nota cierta deficiencia.

En la frase "Enzo, io t'amo" del primer acto, estuvo feliz, haciendo sobre el si bemol agudo una "messa di voce" que arrancó el aplauso del público.

En el cuarto acto, donde tuvo ocasión de hacer valer con mayor eficacia sus cualidades, obtuvo la aprobación general.

El papel de Laura no nos parece indicado a los medios de la señora Flora Perini, ni por el volumen ni por el carácter de su voz; esperamos oirla en otra ópera, donde sus facultades hallarán un medio más propicio a su desenvolvimiento.

El tenor Hipólito Lázaro, a quien hicimos algunas observaciones después de la primera representación de "Francesca da Rimini" para hacerle comprender que debe excluir de su repertorio ciertas óperas que podrían acarrearle graves perjuicios en el porvenir, en "Gioconda", y especialmente en el segundo acto, tuvo ocasión de evidenciar sus buenas dotes de cantante.

La romanza "Cielo e mar" y las "frases cantables" fueron cantadas en manera digna de encomio. Si Lázaro consigue mayor dominio de las tablas; si consigue establecer mayor concierto entre el gesto y la palabra, y, por fin, si logra dar mayor expresión a su fisonomía, puede aspirar a un puesto avanzado entre los tenores líricos de la época.

El barítono Danise está en su tercer obra. Aunque en ésta no haya logrado el mismo éxito que en "Francesca da Rimini" y "Aída", ha acreditado condiciones que le deparan un porvenir brillante.

Creemos oportuno hacerle una pequeña observación: en su caracterización se notan demasiado marcadas las líneas, sin lograr el aspecto tétrico ("orribile sua faccia") que debe tener la fisonomía de Barnaba.

Alvise Badoero tuvo en el bajo Cirino un discreto intérprete.

Los coros disciplinados por el maestro Romeo, bien "vocalmente".

El maestro Marinuzzi fué aplaudido después de la "Danza de las Horas".

El cuerpo de baile pudo estar mejor.

Esta noche, en función extraordinaria, se representarán "Cavallería" y "Pagliacci", que dirigirá el maestro Sturani.

En "Pagliacci" se presentará la señorita Mary Roggero, que ya ha cantado en el Coliseo hace dos años.

Odeón—El lunes próximo se efectuará en el teatro Odeón, de 5 a 7 p. m., un concierto organizado por la asociación brasileña de turismo "A Transoceánica", varios de cuyos miembros se hallan en esta capital, desde hace varios días. En dicho concierto tomarán parte, el pianista brasileño Arturo Napoleao, la soprano Rosa Raisa y el tenor De Muro.

San Martín—Hoy se presentará en este teatro el transformista Raymond, ya conocido del público de Buenos Aires y del interior del país, por haber actuado hace algunos años en los escenarios nacionales.

—Anoche se despidió del público, la compañía que, bajo la dirección del actor Ros y con la colaboración de Aurora Gauffret (la Góya), actuó durante una, más o menos, larga temporada en el mismo teatro.

La Goya y demás elementos de la compañía, se ausentarán hoy para Montevideo, en cuyo teatro Solís se estrenarán próximamente.

Comedia—La compañía de Rogelio Juárez estrenará hoy en tercera sección, "El príncipe bohemio", opereta en un acto y cuatro cuadros, original de Manuel Merino y Manuel G. de Lara, con música del maestro Millán.

—Para pasado mañana se anuncia el estreno, en el mismo teatro, de la comedia de Belisario Roldán, "El autor de la denuncia".

Victoria—El lunes próximo se dará en este teatro, una función en honor del autor español Benito Pérez Galdós.

Algunos literatos argentinos han ofrecido su concurso para ese acto.

Apolo—Ya dimos a conocer el argumento de "La mujer fuerte", nueva comedia del doctor César Iglesias Paz, estrenada el lunes en este teatro; haremos ahora algunas consideraciones sobre esta producción que el público ha recibido con entusiastas aplausos.

Consta de tres actos. El primero de ellos es rápido, casi fugaz, y se diría que tiene tan sólo el propósito de presentarnos a ese padre enfermo e impresionar con sus delirios, porque los otros personajes pasan en forma que aparentemente no los vincula a la acción de la comedia. Hasta el segundo acto no es posible darse cuenta de que esa presentación de los tipos principales está bien hecha y por eso en el acto segundo ya nos son conocidos. En el segundo y el tercer actos, el movimiento fácil de los personajes se produce como en el primero; pero teniendo la obra ya, como es natural, su tema de cohesión, aquellos actos hacen contraste con el primero y dan la impresión de ser menos movidos, aunque no sea así. De cualquier modo, el primer acto no guarda armonía con los demás, porque da sensación de vacío o inutilidad.

El tipo principal de la comedia es Josefina, la mujer fuerte; en realidad no es más que una mujer sana y de ahí surge su fortaleza. Un bueno y sencillo criterio aplicado en un ambiente donde no se piensa más ni menos, da realce a la figura de esa mujer. Está, sin duda, bien perfilada y sin mayores esfuerzos, y su manera de pensar cobra tal dominio en la escena que sus palabras sentenciosas aparecen naturales y admisibles, lo mismo que su actitud singular. No nos extraña, así, que con dos palabras convenza a la madre de que ella es la que piensa bien y que es a ella a quien se debe seguir en la manera de pensar. A pesar de tener Josefina estas modalidades imperativas, no se desvirtúa como mujer, y por eso la vemos en el tercer acto mostrando su debilidad ingénita supeditada, empero, a su rectitud de criterio. Sarita, Eduardo y Elvira, están dibujados en forma rápida, con pocas palabras, y durante toda la acción, aun en las modificaciones más sustanciales que las circunstancias imponen, conservan sus características iniciales. Sarita, en su variación final, que es por cierto toda una contramarcha, no pierde sus rasgos esenciales y de ahí que al terminar la comedia deje un paréntesis con respecto a ella. Gutiérrez es un personaje indefinido; contrasta la poca fortuna y la vulgaridad con que el autor nos lo presenta cuando en los otros tipos ha demostrado saber darles, por lo menos, un barniz de originalidad.

"La mujer fuerte", no es una obra de grandes valimientos; es sencillamente una comedia de intención laudable, hecha con sencillez, con facilidad y con altura. Su lenguaje sin ser vulgar no choca en ningún momento porque los personajes se autorizan ante el público para expresarse en forma que no sería natural en la vida, pero que en este caso no falta a la naturalidad de la escena. Con recursos sencillos la comedia llega al sentimiento, como ser en el final, y la buena factura encubre la providencial suerte con que la mujer fuerte llega a la felicidad.

En esta obra, como en "La Conquista" y "La Enemiga", el doctor Iglesias Paz persiste en su meritoria labor de hacer teatro nacional honesto, y esto sólo vale el mejor de los aplausos, aquí donde los autores suelen, con frecuencia, olvidar el buen gusto. Con tal propósito definido y el conocimiento que tiene de la escena, el doctor Iglesias Paz se adelanta hacia los mejores puestos de nuestros autores.

aplauso, los autores suelen, con frecuencia, olvidar el buen gusto. Con tal propósito definido y el conocimiento que tiene de la escena, el doctor Iglesias Paz se adelanta hacia los mejores puestos de nuestros autores.

En cuanto a la interpretación corresponde decir que ha sido excepcional. Pocas obras han sido estrenadas acusando en la interpretación un estudio más cuidadoso. La Pagano, a quien el público pidió que hablara en la noche del estreno, ha encarnado a Josefina con todo acierto, y así también sus respectivos papeles la Labarta, Casaux, la Palomero y Ducasse.

INSTRUCCION PUBLICA

CONFERENCIAS CULTURALES

En la escuela normal de profesoras

El señor Leopoldo Lugones inaugurará esta noche a las 8.30, en la escuela normal de profesoras, calle Córdoba 1953, las conferencias culturales de la Liga Nacional de Maestros. Desarrollará el tema: "La escuela normal ante la opinión pública".

El disertante tratará este asunto más que en su aspecto didáctico, en su faz social.

La niña María Esther Maleplate ejecutará entre otros trozos musicales "Massepa" de Litz, "Claro de luna" de Beethoven, y nocturno 13 de Chopin.

La Liga Nacional de Maestros hace extensiva su invitación, además de sus asociados a todas las personas que deseen concurrir a dicho acto.

PROVINCIA DE SANTA FE

INFORMACIÓN GENERAL

EXPOSICION AGRICOLA EN ROSARIO

Programa y disposiciones

CONCURSOS DE MAÍZ, MANÍ Y ALGODON

La exposición ganadera, agrícola e industrial que celebrará en Agosto próximo la Sociedad Rural de Rosario ha despertado mucho interés.

El gobierno de la provincia ya ha acordado diversos premios para ser adjudicados a los criadores que presenten los mejores productos de sus establecimientos.

La Sociedad Rural ha invitado a los cultivadores de toda la República, a que tomen participación en el tercer concurso de maíz, maní y algodón que se realizará el 1.º de Agosto, de acuerdo con el siguiente programa:

Los productos que se envíen a concurso se agruparán, a los efectos de su mejor estudio y de la adjudicación de los premios, en la siguiente forma:

Sección 1a.—Maíces. Categoría 1a.—Maíces duros: colorados y amarillos, especiales para la exportación.

Categoría 2a.—Maíces dentados en general.

Categoría 3a.—Maíces precoces en general.

Categoría 4a.—Maíces blancos, lisos, harinosos y pisingallos, dulces y otras variedades utilizadas en la alimentación del hombre o para la preparación de pastas de confitería u otros productos alimenticios.

Categoría especial—Maíces de pedigree—Los que deseen inscribir sus maíces en el registro preparatorio de pedigree, deberán remitir a la Sociedad Rural, cien espigas, las que a juicio del jurado serán o no inscriptas.

Para conservar vivo el derecho a la inscripción en el registro definitivo, deberá el cultivador remitir anualmente, sin interrupción, en oportunidad del concurso, una muestra de cien espigas del cultivo del año en que haya reproducido la semilla antes inscripta.

Los maíces así inscriptos y sus reproducciones sucesivas quedarán sujetos al reglamento.

Si el número de inscriptos en esta categoría especial, fuera inferior a veinte, quedaría anulada a los efectos de los premios establecidos, devolviéndose el importe pagado por derecho de inscripción.

Los expositores de maíz, maní y algodón estarán sujetos a las siguientes disposiciones:

Los productos que se envíen a concurso, deberán encontrarse en el local social, antes del 30 de Junio próximo, y en las siguientes cantidades: para maíz, 25 espigas; para maní, 10 plantas secas con todos sus frutos; para algodón 2 kilos de cápsulas.

No se admitirá ningún producto a concurso si no proviene de cultivos cuya extensión mínima sea la siguiente: para maíz: (inscripto en la primera categoría), 10 hectáreas; para maíz (inscripto en las demás categorías), 1|2 hectárea; para maní, 1|2 hectárea y para algodón, 1|2 hectárea.

El jurado encargado de la clasificación de los productos y de la adjudicación de los premios, será designado por la comisión directiva de la Sociedad Rural.

El embalaje deberá hacerse prolijamente, a fin de evitar el deterioro de los productos.

Dentro de los diez días siguientes a la clausura de la exposición, los expositores podrán retirar sus muestras, pagando un derecho de 10 pesos por cada una de ellas, quedando esta facultad extinguida una vez expirado el plazo antedicho y las muestras restantes de propiedad exclusiva de la Sociedad Rural.

La dirección de la exposición se reserva el derecho de comprobar si las muestras anotadas o presentadas a concurso, son realmente producto del cultivador que las inscribe y si son o no exactas las manifestaciones declaradas en la planilla de inscripción, así como de rechazar las muestras y descalificar al expositor que falseando los hechos hiciera declaraciones contrarias a la verdad, aún cuando hubiesen sido asignados o pagados los premios.

A este fin, los expositores quedan obligados a facilitar en todo momento los elementos de juicio y comprobación que les fueran solicitados.

DE NUESTROS CORRESPONSALES

INSTRUCCION PUBLICA

LOS EGRESADOS DE LA ESCUELA NORMAL

Colación de grados

Santa Fe, Mayo 25—En el teatro Municipal se realizó una fiesta a las 2.30 p. m., con motivo de la colación de grados de los alumnos egresados de la escuela normal nacional.

La sala estaba decorada con buen gusto y presentaba un soberbio aspecto, rebosante de distinguida concurrencia.

En el escenario se hallaban el intendente, el jefe de policía, el presidente del consejo de educación, el personal de la escuela y los egresados.

El acto empezó con el Himno Nacional, cantado por alumnos, que eran acompañados por una orquesta de 40 profesores, dirigida por el maestro Federico Spreafico. Siguió luego un discurso del profesor Rodolfo Reynares, que planteó y analizó acertadamente el palpitante problema de la formación de la raza.

En seguida pronunció breves palabras el director del establecimiento, para hacer entrega de los diplomas. Cada graduado que recibía su título, era saludado con aplausos y obsequiado con flores.

El discurso de la egresada, señorita Marina Cabral de la Viña, emocionó vivamente al auditorio. Tuvo pasajes de elocuencia inesperada, que revelaron en ella especiales dotes.

También pronunció un apropiado discurso el presidente del consejo de educación, señor Caracoche.

Los demás números del programa, tanto de música como de declamación y recitado, merecieron la aprobación del público.

ESCUELA NORMAL POPULAR DE RECONQUISTA

Santa Fe, Mayo 25—Ha quedado definitivamente organizado el personal de la escuela normal popular de Reconquista y se auguran excelentes resultados respecto a su acción.

AGRICOLAS

LIGA DE CEREALISTAS EN LOS QUIRQUINCHOS

Rosario, Mayo 25—Se anuncia que en Los Quirquinchos se hacen trabajos para la formación de una liga de cerealistas, con el objeto de oponerse a las exigencias de los exportadores, en lo que se refiere a las entregas de maíz.

Es este un asunto de excepcional importancia para la producción agraria, según lo hizo notar un diario local, cuando en la Bolsa de Comercio se suscitaron ciertas dificultades en el cumplimiento de los contratos respectivos.

Se hizo presente en esa oportunidad, que la Cámara Arbitral de Cereales se había sustraído a la posibilidad de dictar una resolución estableciendo el criterio que debía presidir la interpretación de los contratos ante la cláusula "tan seco como lo permita la estación", que es precisamente la que sirve de pretexto a los exportadores para rechazar la mercadería o aceptarla, con el previo margen de una enorme diferencia.

Es, precisamente, como consecuencia de esta indiferencia de la mencionada Cámara, que se intenta formar ligas cerealistas de defensa, para salvaguardar los intereses de los productores o tenedores de maíz. Aún no se conoce el programa concreto que se propondrán desarrollar estas asociaciones, pero es evidente que la eficacia de su acción deberá dejarse sentir en las contrataciones y entregas de maíz.

EN LA CAPITAL

DIVERSAS INFORMACIONES

DENUNCIA DE UN DIARIO

Santa Fe, Mayo 25—El diario "Santa Fe" denuncia que un empleado de la sección hipotecas del Registro de Propiedades ha expedido un certificado en el que hace constar un gravamen inexistente, a nombre de determinada persona.

GESTIONES DE LA COMISION PRO SANTO TOME

Santa Fe, Mayo 25—La comisión pro Santo Tomé dirigió una nota al Ministro de Obras Públicas de la Nación, en la que le pide la pronta terminación del camino carretero que une a esa población con la capital.

También pedirá la sustitución de los terraplenes de tierra por viaductos de madera, a fin de que la obra sea duradera.

DESARROLLO DE LA DIFTERIA

Santa Fe, Mayo 25—Reina alarma entre las familias por el desarrollo de la difteria y la falta de suero para combatir el mal.

ROSARIO

EL DESCANSO DOMINICAL

Exposición del Centro de Almaceneros

Rosario, Mayo 25 — El centro Unión Almaceneros ha enviado una exposición a los comerciantes de la campaña, respecto del descanso dominical.

Entiende el centro que se ha cometido un error al no haber intervenido el comercio en el debate de los grandes problemas políticos y administrativos.

Estima que por el momento no será factible la formación de un partido nacional comercial; pero que podría arrojarse la semilla del mismo en el surco de fecundidad segura que van abriendo las deficiencias de los poderes públicos cuando no sólo olvidan los intereses comerciales sino que los hostilizan con leyes restrictivas y onerosas como las de impuestos internos, de estampillado a las bebidas alcohólicas y de mayor gravamen a los tabacos, cigarrillos, cervezas, fósforos, etc., en el orden nacional; y en el orden provincial, con leyes tan inconsultas, tan inapropiadas y tan perjudiciales como la ley de descanso dominical.

Agrega que son todas estas leyes que casi podrían clasificarse de agravios al organismo comercial, si no se supiera que las dicta un elevado pero erróneo concepto de equilibrio financiero, y muy especialmente la última, la ley de descanso dominical que les afecta más directamente por aplicarse en esta provincia, las que les alienta a dirigirse al comercio del departamento de Rosario y departamentos vecinos para inculcarle la idea de una acción conjunta, respetuosa, moderada y tranquila, pero enérgica dentro de la justicia y el derecho y sin otro fin que el de obtener reparaciones legales y equitativas en nuestras demandas presentes y futuras.

"Esta acción conjunta, ajena en absoluto a mezquinos propósitos de política, podría servir de base, constituir el génesis de un verdadero partido comercial que tarde o temprano, ha de actuar en el escenario de la República. No aspiramos ciertamente nosotros a la iniciativa. Hay instituciones más poderosas, de más arraigo y de más influencia que este Centro Unión de Almaceneros del Rosario, y son ellas las que deben auspiciarla.

"Nosotros al dirigirnos al comercio de los pueblos de la campaña lo hacemos porque, en estos últimos días, lo hemos visto quejarse con razón sobrada contra la última reglamentación de la ley de descanso dominical que, sobre violar principios consagrados en la Constitución, afecta intensamente los intereses del gremio, perjudicándolos en demasía."

Después de hacer otras consideraciones al respecto, agrega:

"Mientras tanto, mientras estamos pendientes de la deliberación y resolución que recaiga en tan importante asunto, el comercio de la campaña y las ciudades debe continuar sin desfallecimientos y con la energía que su buena causa les reclama la campaña contra una ley que daña a muchos y a nadie beneficia."

MUNICIPALES

LA EMPRESA DE TRANVIAS ELECTRICOS

Rosario, Mayo 25 — La empresa de tranvías eléctricos concede pases a los colegiales, previo el pago correspondiente.

En el talón de dichos pases se manifiesta que éstos en mal estado se conceptúan sin ninguna validez.

Esta disposición da lugar a continuos abusos por parte de los guardas e inspectores, quienes, por cualquier deterioro que observan en los pases, obligan a los niños al pago del boleto respectivo, o en su defecto a descender del tranvía en que viajan.

No son pocas las veces que los alumnos, debido a esa arbitrariedad, se ven privados de concurrir a clase o a sus casas a las horas indispensables. Y si se tiene en cuenta la rigurosidad, que en lo relativo a puntualidad en la asistencia se observa, de acuerdo a los reglamentos respectivos, puede calcularse los perjuicios que el abuso de los guardas ocasiona a los colegiales.

Por otra parte, los pasos de referencia son extendidos en papel de clase inferior, y en estas condiciones tienen forzosamente que ocurrir esos deterioros.

JUDICIALES

CONDENA DE UN HOMICIDA

Rosario, Mayo 25—El juez de sentencia doctor Manuel Meyer ha fallado en el proceso que se instauró contra Jaime Llorens, por homicidio en la persona de Juan Jam. Este hecho ocurrió el 2 de Septiembre del año pasado, en la panadería que existe en la calle Entre Ríos número 1273, de la cual el homicida era peón panadero, y la víctima el dueño del comercio. Ambos tuvieron una discusión y Jam fué muerto a tiros de revólver.

Por encontrar agravantes, el juez condena a Llorens a sufrir la pena de 19 años de presidio.

NOTICIAS DE POLICIA

HECHO DE SANGRE EN UN TREN

Rosario, Mayo 25—Entre las estaciones La Carolina y Coronel Domínguez, esta mañana se produjo un hecho de sangre en un tren de la Compañía General de Ferrocarriles de la Provincia de Buenos Aires.

El guarda del convoy, Ernesto Barret, tuvo un altercado violento con el pasajero Leonardo Agüero, al exigirle aquél la presentación del boleto. Exasperado Agüero, desenvainó un cuchillo y le infirió varias puñaladas graves. Luego, arrepentido tal vez, se infirió una puñalada en el vientre, con la intención de suicidarse.

Los heridos, en el primer momento, fueron llevados a Pergamino, pero a la 1 de la tarde los trajeron a ésta para conducirlos a la Asistencia Pública. Ambos están muy graves.

CENTROS SOCIALES

Rosario, Mayo 25 — En la última asamblea general efectuada por la sociedad femenina de socorros mutuos Anita Garibaldi, fué nombrada la siguiente comisión directiva para el período 1915-16:

Presidenta, Minotti Vago Aída; vice, Macario Teresa Luigia; secretaria, Ferrari Isabella; vice, Panerini Elvira; tesorera, Casanova Fioroni M.; vice, Borgatello M. Ercolina; consejeras, Brusco Soldini María, Fatta Teresa, Simeone Fortunata T., Fratini Val Palmira, Pampaluna María, Colombo Valentini Teresa, Paronzini Bestetti María, Berrini María de Berris, Zambruni Stenta María, Terrazo Pollina Cornet, Calderini Margherita, Bini Giuditta Panella, Lazzaro Calvi Arpolice, Ansaldi Rosa, Castagno Sinforosa, Brignardello Saibene; suplentas, Arzani Eugenia, Urani Bonfoco Virginia, Calmi Moscatelli M.; revisoras de cuentas, Leone Luigia, Rolle Anita, Nalin Chiondin C.

—Mañana, a las 8 p. m., el centro Juventud Echesortú realizará una asamblea general para tratar diversos asuntos.

—El Círculo Delfor del Valle mañana celebrará una asamblea general, en el local social.

DIVERSAS INFORMACIONES

SUMARIO AL SECRETARIO DEL CONSEJO DE HIGIENE

Rosario, Mayo 25 — El sábado quedó terminado el sumario que a pedido del secretario del consejo de higiene, señor José Román, fuera instruído para esclarecer algunas denuncias formuladas contra dicho empleado.

El consejo de higiene integrado por el médico de policía doctor Emilio Solari, resolvió enviar el sumario al ministro de Gobierno de la provincia, acompañado de una nota, en la que manifiesta que de las investigaciones practicadas no surge el menor indicio de culpabilidad para el señor Román.

CONCURSO DE TIRO

Rosario, Mayo 25—Continuó hoy en el polígono del Tiro Suizo el concurso organizado por aquella sociedad, con numerosa concurrencia.

El 3 del corriente será el último día del concurso.

COMITE "EMILIO R. CONI"

Rosario, Mayo 25—Esta tarde en el local de la calle Córdoba núm. 1030 se abrieron las alcancías que distribuyó el comité "Emilio R. Coni". La colecta efectuada alcanza a una buena suma.

EXPOSICION DE POSTALES

Rosario, Mayo 25—El señor Alfredo Merello Linares expone una valiosa colección de postales con firmas de millares de hombres ilustres.

EL ANIVERSARIO PATRIO — ENTUSIASTA CONMEMORACION

PARTICIPACION DEL PUEBLO, ESCUELAS Y AUTORIDADES

CEREMONIAS IMPONENTES Y CONMOVEDORAS

Buenos Aires y el país entero, según las informaciones telegráficas de nuestros corresponsales, vivieron ayer un gran día: la patria recibió un homenaje digno de su grandeza y de los altísimos destinos a que está llamada en el concierto de las naciones. Y no fueron solamente los nativos quienes se unieron para festejar un aniversario más de la gloriosa epopeya de Mayo, sino todos, la masa de la población cosmopolita que caracteriza a este país que ofrece su abundante y generosa ubre a las ansias de trabajo, educación y riqueza de millares de hombres que emigran de sus tierras en demanda de mayor bienestar. El extranjero, como el argentino, comparte siempre y compartió ayer nuestras explosiones de civismo en forma elocuente.

La apoteosis rendida ayer al 25 de Mayo nos lleva a conjeturar lo que será el país en 1916, cuando, apenas apagados los ecos de las manifestaciones tributadas a esa misma fecha, llegue la del primer centenario de la jura de la independencia, el 9 de Julio. La semana de Mayo de 1910, de imperecederos recuerdos, antójasenos que resultará pálida al lado de aquélla.

—

Fué un espectáculo muy interesante el que se ofreció en la mañana de ayer en todos los barrios de la capital, con los grupos de niños que se dirigían a las escuelas a presenciar y tomar parte en los programas preparados en cada una de aquéllas. Los pequeños, con sus mejores galas, ostentando en la escarapela los colores de la patria, pasaban con aire de triunfadores, radiantes de alegría, como si cada uno tuviera la noción exacta de la importancia del aniversario que se conmemoraba en el día.

Y mucho antes de las horas fijadas para los actos escolares, ya estaban allí frente a las escuelas los niños y niñas de todas las edades y de todas las razas que nos envían su sangre para fecundar y engrandecer al país.

Luego, ansiosos para que llegara el momento de entonar la canción de la patria y rendir culto a la bandera, penetraron en los recintos donde se cumplieron los programas.

—Desde las primeras horas del día un movimiento incesante de pueblo dió inusitada animación a la ciudad; todos querían ver las calles engalanadas para la fiesta del día y en cada semblante se reflejaba la satisfacción del deber cumplido con la patria, exteriorizado en la única forma que le es dado hacerlo a la gran masa de la población: salir a la calle, llegar a los puntos donde más profuso es el embanderamiento y el adorno, y pasear en caravanas sin solución de continuidad durante varias horas.

—

La extensa y minuciosa crónica que publicamos en seguida y que relata todos los actos cívicos realizados ayer en esta capital, en el interior y en el exterior, en homenaje a nuestro día patrio, será, sin duda, la mejor prueba de lo que hemos dicho sobre el extraordinario brillo de esta nueva celebración de la gran fecha.

ANIMACION EN LA CIUDAD

Muy temprano aún las avenidas y calles centrales empezaron a poblarse de concurrencia, cuya magnitud fué aumentando incesantemente y a la hora del crepúsculo era compacta la muchedumbre que con dificultad circulaba por las aceras de la Avenida de Mayo, de las diagonales y calles adyacentes.

Activísimo tráfico de coches y automóviles contribuía a prestar inusitado y vigoroso colorido al cuadro callejero; y el sonar de las bocinas, la circulación de tantos carruajes y el continuo movimiento de tan enorme multitud completaban un conjunto en extremo animado y bullicioso.

Pero si el radio céntrico de la ciudad acusó los matices más acentuados y característicos de la festividad popular, también en los barrios apartados del municipio pudo recogerse en todo momento la impresión de la espontaneidad con que el pueblo aportó sus más entusiastas expansiones para coronar la alegría de una conmemoración tan grande.

El servicio extraordinario de tranvías dispuesto en las líneas suburbanas no fué suficiente para atender al trasporte del público hasta el centro de la capital, al punto que los coches marchaban de tal manera atestados que ni los estribos quedaron libres de ocupantes.

En la Avenida de Mayo se organizó un corso en la extensión de muchas cuadras y fué tan compacto en su innumerable cantidad de automóviles y carruajes que hubiera sido designio arriesgado atravesar la calzada, si no fuese en determinadas esquinas, aprovechando el paso de un tranvía y el refugio de su retaguardia.

Banderas argentinas y de otras nacionalidades flameaban en balcones y azoteas, sacudían sus reducidos paños en las delanteras de los automóviles o surgían sobre la plegada capota de los carruajes, en la mano de algún niño empinado en su asiento para exhibirlas mejor.

La escena, iluminada por millares de lámparas eléctricas, resultaba singularmente vivaz e interesante.

—

Sin transición visible el cuadro de la tarde se prolongó hasta altas horas de la noche, pero con notas nuevas que acentuaron su relieve, armonizándolo mejor con el carácter de la festividad.

Suspendido momentáneamente el tráfico en la Avenida de Mayo, la calzada se apiñó de peatones y en sus nutridas filas improvisados coros entonaron las estrofas del Himno Nacional, a cuyas notas se unieron los aplausos de las damas situadas en aceras y balcones.

La decoración luminosa instalada en las avenidas diagonales, en la de Mayo y en el frente de muchos edificios públicos y particulares ubicados en las mismas, atrajo hacia esos lugares no interrumpida romería de paseantes, formada en mucha parte por señoras y niñas.

Bajo los torrentes de luz que arrojaban los arcos y las cúpulas multicolores, la concurrencia se renovó sin cesar hasta la media noche, cuando la afluencia repentina de tranvías desembocando de todas las esquinas invitó a la multitud a iniciar la dispersión hacia todos los rumbos de la ciudad.

EL TEDEUM EN LA CATEDRAL

A la hora fijada para la celebración del tedéum oficial en la iglesia Metropolitana se había extendido un largo cordón por la calle Rivadavia que abarcaba desde Balcarce hasta Bolívar, con el propósito de dejar expedito el camino que debía recorrer la comitiva oficial desde la Casa de Gobierno hasta la Catedral.

A la 1.30 p. m., el Presidente de la República, acompañado por los ministros del Poder Ejecutivo, salió de la Casa Rosada y se dirigió a pie hacia el templo, caminando por el centro de la calle mencionada.

Además de los nombrados, iban en la comitiva oficial los subsecretarios de los diversos departamentos y autoridades civiles y militares.

A su paso por la calle Rivadavia, el público aplaudió al presidente, y las fuerzas del Colegio Militar rindieron los honores militares.

En el atrio de la Catedral esperaban al doctor de la Plaza, el secretario de legación señor Enrique J. Amaya, varios senadores, diputados, el jefe de policía, diversos funcionarios y jefes y oficiales del ejército y la armada.

En el templo, la comitiva tomó asiento en sitiales de honor, especialmente los cancilleres Müller y Lira. Frente al Poder Ejecutivo se hallaba el cuerpo diplomático extranjero con sus respectivos secretarios y agregados.

En seguida comenzó la ceremonia religiosa. Los coros entonaron varios trozos de música sagrada, acompañados por el órgano y un conjunto de violines.

Terminado el tedéum, la comitiva se dirigió a la Casa de Gobierno, desde donde presenció el desfile de las tropas.

FORMACION MILITAR Y DESFILE

Inmejorable impresión dejaron la parada y el desfile militar efectuados ayer en las calles de nuestra capital, tanto por la forma en que fueron presentadas las tropas, compuestas por conscriptos con poco más de tres meses de instrucción, como por la distribución de las unidades en divisiones y brigadas completas, tal como están constituídas en tiempo de paz.

Fué de sentir que a último momento no se cumpliera lo prometido por el Ministerio de Guerra, con respecto al material de artillería, el que debió ser para esta formación el propio de los cuerpos y no el nuevo facilitado por el arsenal de guerra.

Antes de la 1 de la tarde comenzaron a llegar las tropas designadas en la orden de formación, y tomaron la ubicación correspondiente en la línea de batalla, apoyando la derecha en la esquina de la calle Bolívar y Avenida de Mayo, con prolongación por esta última hacia el Oeste. La línea, en la que formaban unos 7.000 hombres del ejército y la armada, se prolongó hasta más allá de Callao, y por ésta hasta Tucumán, presentando un espléndido golpe de vista.

EL PRESIDENTE DE LA REPUBLICA, LOS MINISTROS DEL EJECUTIVO Y LA COMITIVA OFICIAL, DIRIGIENDOSE DE LA CASA DE GOBIERNO HACIA LA CATEDRAL PARA ASISTIR AL TEDEUM

La Escuela Naval y la sección de infantería del Colegio Militar, de acuerdo con lo ordenado con anterioridad, tomaron colocación delante de la Catedral, dándose frente calle por medio, para rendir honores al Presidente de la República en el acto del tedéum, lo que efectuaron al trasladarse aquél de la casa de gobierno a la Metropolitana y a su regreso.

EL DESFILE

Poco después de las 2 de la tarde, terminado aquel acto y una vez situados el Presidente de la República y la comitiva oficial en los balcones centrales de la Casa de Gobierno, se inició el desfile encabezado por el comandante de la línea, general Rosendo Fraga, el jefe de estado mayor, general Ramón Ruiz y la escolta, los que se situaron frente a los balcones por donde debían desfilar las tropas. La Escuela Naval y el Colegio Militar que formaban a la cabeza, desfilaron con la corrección acostumbrada, siguiéndole la brigada de marina, compuesta por los batallones de desembarco, secciones de artillería de la misma índole, con sus servicios de ambulancias automóviles, todo muy bien presentado. Las tropas al enfrentar las balcones presidenciales, hacían el saludo reglamentario.

Siguió a las tropas de marina la brigada de institutos militares, que comprendía las secciones de artillería y caballería del Colegio Militar, muy correctas, la Escuela de Tiro con sus secciones de infantería, ametralladoras, caballería, artillería de campaña y de sitio, Escuela de armeros militares, compañía de administración y compañía de archivistas, en un conjunto correcto, tanto en uniformidad como en su instrucción militar.

La primera división, al mando del general Ramón Jones, que siguió en el desfile, fué presentada perfectamente organizada, con sus comandos de brigadas de las distintas armas completos; desfilaron las tropas en forma que reveló su buena preparación. Componían esta división los regimientos 1, 2, 3 y 4 de infantería, 1 de artillería de campaña y el regimiento de Granaderos a Caballo y 8 de caballería. Los cuerpos de infantería desfilaron en columnas de secciones con buena alineación y las armas montadas en un conjunto que impresionó favorablemente, tanto por los hombres, como por el ganado.

La segunda división, al mando del general de división Adolfo Arana, presentó igualmente sus unidades en su composición actual, a excepción del batallón 2 de ingenieros, el que no pudo formar por un inconveniente de último momento; produjeron estas tropas la misma buena impresión de las restantes. Comprendían las fuerzas de esta región los regimientos 5 de infantería, venido de San Nicolás, el 6 de La Plata, el 7 de esta capital y el 8 de Zárate. Del arma de ingenieros, el 6 de ferroviarios; 2 de artillería, el 2 de campaña y el regimiento de obuses; de caballería, el 2, el que por primera vez formó con el uniforme de coraceros.

Estas tropas, que cerraron el desfile, no desmerecieron del conjunto general y de la buena impresión dejada por nuestro ejército, pues tanto los cuerpos de infantería e ingenieros como las armas montadas, en sus hombres, elementos y ganado, evidenciaron una buena instrucción militar y preparación para eso acto.

Las tropas, una vez que desfilaron ante la casa de gobierno, siguieron por la calle Rivadavia, diagonal Norte y Florida, con rumbo a la plaza San Martín, siendo aplaudidas en su trayecto por enorme cantidad de pueblo reunido en las aceras, el que, en algunos puntos, dificultaba la marcha; tal era la aglomeración. Una vez llegadas a la plaza aludida, las tropas presentaron armas y desfilaron ante el monumento del general San Martín, y desde allí los cuerpos regresaron a sus respectivos cuarteles.

Hablando en términos generales, repetimos que las tropas de nuestro ejército que tomaron parte en la formación y desfile de ayer, lo hicieron lucidamente a pesar de tratarse de conscriptos con poco tiempo de instrucción y de haberse dejado librada a cada región e instituto militar la presentación de sus tropas con sus propios elementos, lo que creemos que es una buena medida para estimular a los comandos y hacer ver al pueblo el ejército tal como es ordinariamente. En el desfile no se observaron esas interrupciones en la marcha de las columnas, tan frecuentes otros años y que tanto los deslucen.

Por lo demás, cabe hacer constar la complacencia con que el pueblo volvió a ver al ejército desfilar por las calles de la ciudad en el día patrio, sin las molestias de un viaje largo y fatigoso, como ocurrió en los últimos años.

EL PUEBLO Y EL EJERCITO

Después de algunos años en los cuales los desfiles militares conmemorativos de nuestras fiestas patrias se realizaban en el hipódromo de Palermo, ayer hemos visto de nuevo el tradicional desfile por las calles céntricas de la ciudad, práctica más acorde con nuestras costumbres democráticas.

El pueblo, sin necesidad de recurrir a enojosas solicitaciones en busca de plaza para ver a su ejército, le ha contemplado cerca suyo y le aplaudió con entusiasmo manifiesto al verle tan marcial como tantas otras veces le viera. Los generales Jones, Fraga y Arana fueron saludados cariñosamente y al pasar cada bandera nacional entre esa juventud disciplinada que la custodia, el pueblo entero se ha descubierto con una rara y auspiciosa unción patriótica. Todas estas manifehtaciones del pueblo hacia el ejército evidencian una simpatía profunda que los une, y son al mismo tiempo un estímulo para quienes tienen a su cargo la instrucción de nuestros soldados.

Los ministros extranjeros y los militares agregados a las legaciones han exteriorizado ayer ante el primer magistrado y sus secretarios de Estado, la impresión grata que nuestro ejército les ha producido, y lo han hecho con frases elocuentes que no encierran tan sólo una cortesía.

LA MARINERIA DESFILANDO POR FRENTE A LA CASA DE GOBIERNO

Tales detalles de fraternidad entre el pueblo y el ejército no podemos dejar que pasen inadvertidos y por eso, complacidos, dejamos constancia de esos cariñosos saludos que fueron brindados ayer al paso de nuestros soldados y nuestra bandera.

EN LOS PARQUES Y PASEOS PUBLICOS — LA ILUMINACION — FESTEJOS POPULARES

Ayer por la tarde se realizaron los diversos actos populares que la Municipalidad organizó para contribuir a la conmemoración del día de la patria.

La dirección general de paseos públicos había sido encargada de preparar los elementos necesarios para llevar a efecto los juegos y concursos atléticos que se realizaron en los parques Centenario, Avellaneda, Los Andes y Chacabuco, y en la plaza Matheu.

Según se había anunciado, grupos de niños de uno y otro sexo, que se habían informado con anterioridad de la realización de estos concursos, y que desde algunas semanas antes se venían preparando para disputar los premios, tomaron parte en los juegos. Pero, esos actos atrajeron concurrencia numerosa, en su mayor parte infantil, y de entre esta última se improvisaron competidores del momento y que, en algunos casos, obtuvieron buenos éxitos, no obstante la repentina decisión de entrar en la lid. Ocurrió esto precisamente en el parque Centenario y en la plaza Matheu.

Las carreras de embolsados, las cinchadas y las carreras a horcajadas fueron los números que resultaron más pintorescos.

Las personas que la dirección de paseos había designado para que dirigieran los juegos repartieron muchas medallas conmemorativas que habían sido acuñadas a propósito para esta ocasión.

En el parque Chacabuco, donde los concursos fueron dirigidos por el club atlético Atlanta, al cual la dirección de paseos designó con ese objeto, la concurrencia fué más abundante que en los otros lugares mencionados. También fueron distribuídos entre la concurrencia, escarapelas y escuditos argentinos, antes, durante y después de efectuados los concursos.

En algunos de los sitios que visitamos, observamos la presencia de grupos de "boy-scouts", con sus trajes y útiles de campaña característicos y conocidos ya de la población de la capital, y algunos niños vestidos con trajes que representaban uniformes de marinos y especialmente de granaderos.

Se cumplió también el acto del reparto de víveres, a cargo de la superintendencia de mercados, en varios puntos del municipio, en barrios donde abunda la población menos acomodada económicamente.

Entre los actos que se realizaron por cuenta y orden de la Municipalidad, figuró uno que desde hace muchos años no se producía: nos referimos al disparo de bombas de estruendo, que se efectuó a la hora de la salida del sol. Lo mismo debió hacerse al caer la tarde, según lo señaló el programa de festejos que dimos a conocer ayer. Pero a esa hora pasó inadvertido, por lo menos en los barrios centrales, porque la aglomeración de personas y vehículos pobló a la ciudad de ese rumor que confunde todo, tan propio de los días de expansión popular.

—

El Jardín Zoológico no figuraba entre los parques señalados para descollar entre los sitios de mayor concurrencia, pero, sin embargo, se encontró lleno de gente de todas edades, desde poco después de mediodía. A la hora en que los tranvías empezaron a desahogar los barrios centrales y especialmente las inmediaciones de las calles por donde se efectuó el desfile militar, el Jardín Zoológico recibió una fuerte contribución de nueva concurrencia, que lo visitó sólo breves momentos, pues obscureció muy temprano.

Al caer la tarde, las avenidas de Palermo fueron pobladas por una gran cantidad de carruajes y también por muchos peatones, que, a pesar de sentirse allí una temperatura bastante fresca, permanecieron dándole animación hasta que en el fondo brumoso de las avenidas empezaron a parpadear los focos del alumbrado público y las lamparillas que adornaron con líneas luminosas las fuentes y los principales refugios del jardín de rosales y de las explanadas de la parte que aún se denomina última ampliación de los jardines.

En el paseo de la Recoleta y sus jardines adyacentes, se reunió una muchedumbre de niños, con el aspecto que siempre ofrece al paseante de la avenida Alvear. La concurrencia de ayer hizo pensar, en algunos momentos, en la que suele reunirse en los días más templados, a la hora en que está más tibio el sol, y se retiró cuando empezó a refrescar demasiado el ambiente bajo la influencia de las primeras brisas de la tarde.

La animación que pudo observarse ayer en casi todos los paseos ha demostrado una vez más cómo el aspecto exterior de todas las cosas depende del estado de ánimo del espectador, pues aunque la tarde no fué mala ni mucho menos, no estuvo del todo desprovista de cierta desazón propia de los días en que no suele ser extraño un brusco cambio atmosférico.

—

La iluminación, número el más aparente, puede decirse, de los preparados por la Municipalidad, y que había sido ensayada, por decirlo así, anteanoche, fué presentada anoche en todas sus partes y contribuyó, unida a la de los edificios particulares que se asociaron en esa forma a la fiesta, como factor muy importante, quizá el principal de los exteriores, a la animación y entusiasmo que reinó entre el público que recorrió, desde muy temprano, las avenidas y calles principales que a aquéllas convergen.

Los arcos y escudos que iluminaron las calzadas y los focos comunes del alumbrado envolvían en una irradiación de mil colores a las personas y a las cosas, y daban una saliente tonalidad festiva.

Pudimos observar que los reflectores que fueron colocados en la azotea de la casa de gobierno surtieron el efecto que se esperaba de ellos anoche. Sus haces luminosos no tuvieron anteanoche fuerza suficiente para hendir la atmósfera pesada de la niebla que reinaba; anoche, el ambiente estuvo más despejado y se pudo notar mejor la irradiación centrífuga de los grandes focos.

Mucha gente rodeó también en constante desfile las fuentes iluminadas de las plazas de Mayo y del Congreso.

—El resultado de los diversos concursos realizados en los parques de que hemos hecho referencia fué el siguiente:

Parque Nicolás Avellaneda: carrera llana, varones, 1o. Vicente Di Lorenzo, 2o. Alberto Pasión, 3o. Lorenzo San Esteban; carrera llana, niñas, 1a. Elvira Lemos, 2a. Josefa Succi, 3a. Dolores Rossi; carrera a horcajadas, varones, 1os. Saúl Albini y Manuel Sánchez; 2os. Vicente Mancusi y M. Torres; 3os. José Verardo y Eduardo Bría; carrera de banderitas, varones, 1o. bando blanco; carrera de banderitas, niñas, 1o. bando blanco; carrera de embolsados, varones, 1o. Pedro Terranova, 2o. Vicente Manguso, 3o. Francisco Ingellal; carrera de salto, con sogas, niñas, 1a. Juanita Masusso, 2a. Enriqueta Roncini, 3a. Angela Letre; carrera con cucharas con huevos, niñas, 1a. Angélica Rillo y E. Roma, 2as. Micaela Cárdenas y A. Vasal, 3as. Electra Vigas e Irma Figallo; cinchada, varones, 1o. bando blanco; pelota al cesto, varones, 1o. bando colorado.

Parque Centenario: carrera llana, varones, 1o. Ernesto Lopardo, 2o. Guerino Fioravanti, 3o. Angel Brussetti; carrera llana, niñas, 1a. María E. Albera, 2a. Aurelia Picolo, 3a. María O. Fazzi; carrera a horcajadas, varones, 1os. M. Arcano y A. Laborano, 2os. D. Fenger y C. Pugliesse, 3os. M. Seoane y L. Alberto; carrera de banderitas, niños, 1o. bando blanco; carrera de banderitas, niñas, 1o. bando azul; carrera de embolsados, varones, 1o. Julio Olivera, 2o. Juan Bauzal, 3o. Domingo Marafusqui; carrera de saltos, con sogas, niñas, 1a. Julia Guizzoni, 2a. Rosa Patusse, 3a. Angela Richera; segunda carrera, 1a. Julia Pilar Rocha, 2a. Luisa Lonciano, 3a. Luisa Alecio; carrera de cucharas con huevos, 1a. Ana Risso, 2a. Angela Unairo, 3a. Julieta Sancalini.

Plaza Matheu: carrera llana, varones, 1o. José Cusmanó, 2o. Dalmiro García, 3o. Pedro Manelli; carrera llana, niñas, 1a. Juana Sorzoli, 2a. Teresa Barone, 3a. Flora Anleta; carrera a horcajadas, varones, 1os. J. Pedemonte y J. Galfo, 2os. A. Campogrosso y R. Santos, 3os. M. Gutiérrez e I. A. Salmesi; carrera de enhebrar la aguja, niñas, 1as. R. Carbonelli y C. Urasaldi, 2as. T. Demastrohaste y R. Paulini; 3as. E. Ponzoni y S. Correa; carrera de banderitas, niños, 1o. bando azul; carrera de banderitas, niñas, 1o. bando azul; carrera de embolsados, varones, 1o. Américo Barros, 2o. Andegilo Visconti, 3o. Andio Scanaplecco; carrera de salto, con sogas, niñas, 1a. María Marotti, 2a. Rosa Taraza, 3a. Catalina Usanaldi; carrera de cucharas con huevos, 1a. María Fornera, 2a. Carmen García, 3a. Lidia Schiaffino; primera cinchada, varones, 1o. bando azul; segunda cinchada, 1o. bando blanco.

HOMENAJE A FALUCHO

Ante un número crecido de personas continuaron ayer por la noche los festejos en honor de Falucho, organizados por la Asociación Nacional General Mitre. Hicieron uso de la palabra el presidente, el secretario y el tesorero de la asociación nombrada, quienes merecieron los aplausos de la concurrencia.

ASOCIACION DE MAYO

Con la presencia de un representante del Presidente de la República y de los coroneles Lautaro Rozas y Luis Brieba, que concurrieron en nombre del canciller chileno, se realizó anoche en el cinematógrafo de la calle Rivadavia número 3767, la fiesta patriótica organizada por la Asociación de Mayo.

En ese acto hicieron uso de la palabra, los señores José A. Negri, que es presidente de la asociación, José M. Ferreyra, en nombre de los alumnos del colegio nacional Nicolás Avellaneda; Leopoldo Lugones (hijo), por los del Mariano Moreno; Joaquín de Vedia, por pedido de la asociación, y el estudiante de derecho Agustín Cuzzani (hijo).

Los oradores fueron muy aplaudidos, y al finalizar cada uno de ellos, se sucedieron entusiastas vivas a la patria y a las repúblicas de Chile y del Brasil.

COLEGIO SAN FRANCISCO

Los alumnos del colegio gratuito de San Francisco, en corporación y acompañados por su director, fray Gabriel Emilio Cuello, [illegible] ayer nuestra casa. Con ese motivo fray Cuello entregó a la dirección de este diario una breve nota, suscripta por él y que dice:

El colegio de San Francisco se complace en hacer esta visita a LA PRENSA para retribuir con su saludo a la gentileza de esa dirección, al contribuir con la orquesta de la escuela musical de la misma para la fiesta que en conmemoración de la epopeya de Mayo celebró aquel establecimiento anoche a las 8.

El colegio de San Francisco deja, pues, testimonio de eterna gratitud a la dirección del diario, que es exponente de cultura, civilización y patriotismo.

CIRCULO MILITAR

El Círculo Militar Argentino ha resuelto celebrar hoy el 105º aniversario de nuestra independencia, con una recepción que se realizará, a las 5 p. m., y a la cual han sido invitados todos sus asociados.

También han sido especialmente invitados los Ministros de Guerra y Relaciones Exteriores y Culto, los cancilleres del Brasil, doctor Lauro Müller, y de Chile, doctor Alejandro Lira, y la comitiva de éstos, así como los ministros de ambos países.

EN VILLA REAL

En la cancha de juegos atléticos de Villa Real, se realizó ayer por la tarde la fiesta organizada por el centro 25 de Mayo, conmemorando el aniversario patrio.

Numerosa concurrencia asistió desde temprano para presenciar el desarrollo del programa que se había preparado.

El partido de "football" entre los "teams" José C. Paz y Retiro-Pacífico, para disputarse la copa de plata donada por el señor Van der Ham, fué interesante. Triunfó Retiro-Pacífico, por tres "goals" contra uno. El vicepresidente de la comisión de Fomento hizo entrega del premio a los vencedores, en medio de entusiastas aclamaciones del público.

Durante el intervalo para dar comienzo a los demás números se sirvió un "lunch" a las familias.

Luego se disputaron varios premios de objetos de valor, entre señoritas, caballeros y niños en las diversas carreras de a pie que se efectuaron; produjeron gran hilaridad las carreras de embolsados y la denominada "de la corbata".

Hubo reparto de juguetes y bombones a los niños pobres de la localidad.

Los miembros de la Comisión de Fomento recibieron felicitaciones de las familias invitadas, por el lucimiento que tuvo la fiesta.

ASOCIACION ARGENTINA MARIANO MORENO

En su local social, la Asociación Argentina Mariano Moreno realizó anteanoche una velada literaria y musical, en conmemoración del 105º aniversario de la Revolución de Mayo.

Comenzó el acto con la ejecución del Himno Nacional; luego se desarrolló un selecto programa, entre cuyos interesantes números fué muy aplaudida la conferencia patriótica a cargo del doctor Julio C. Lugones.

CENTRO SOCIAL 3 DE FEBRERO

Se realizó anteanoche la velada organizada por este centro de Villa Urquiza, ante numerosa concurrencia.

Se inició la fiesta con un discurso del ingeniero Santángelo, presidente del centro. El baile se prolongó hasta después de las 3 de la madrugada.

DISTRIBUCION DE VIVERES Y ROPAS

Los comités radicales de la sección 16, Villa Urquiza, y el de Las Heras, circunscripción 18, ayer distribuyeron ropas y víveres a los pobres de sus respectivas parroquias.

—Las señoras y señoritas que forman la comisión pro pobres de la parroquia de San Carlos, ayer de mañana, en la casa Gazcón 395, distribuyeron ropas y víveres a los pobres.

—En el local Maure 3977, la comisión directiva de la sociedad de fomento Unión Vecinal, ayer de mañana también distribuyó comestibles y ropas a los pobres.

LIGA ARGENTINA PARA EL IMPUESTO UNICO

En las plazas San Martín, Congreso, Colón y Constitución, se realizaron ayer, por la mañana, las conferencias patrióticas organizadas por la Liga Argentina para el Impuesto Unico.

Los oradores designados para hacer uso de la palabra fueron muy aplaudidos.

ASOCIACION PATRIOTICA NACIONAL

Se realizaron ayer, por la mañana, las conferencias patrióticas organizadas por la Asociación Patriótica Nacional.

En el cuartel de bomberos se efectuó a las 9.15 el acto preparado para los soldados de ese cuerpo y agentes de policía.

Rodeaban la tribuna, instalada en el gran patio, 700 bomberos y numerosos vigilantes.

Hablaron los señores Adolfo M. Salebert Varela, Godofredo Llanos, doctor Francisco Zorrilla y el agente M. Z. González, de la comisaría 41ª.

Escucharon, además, la conferencia los jefes y oficiales del cuerpo de bomberos y altos empleados de la policía.

—A las 10.45 se efectuó en la plaza de Mayo, ante una concurrencia que pasaba de 2.000 personas, el acto cívico organizado por la misma institución.

Entre los presentes se hallaban los alumnos del colegio San Francisco, con su bandera.

Pronunciaron entusiastas discursos los señores Casiano J. Rodríguez, Rufino Marín, J. Alfredo Concepción y Francisco A. Turano.

—En la plaza de Flores se realizó a las 10.30 de la mañana la conferencia patriótica organizada por la sociedad antes nombrada.

Hicieron uso de la palabra los señores doctor Bernabé Aráoz, José Torrado y Cuestas, Carlos S. Manchón de Orán y Alberto M. Guerra.

EN LOS NUEVOS MATADEROS

Organizadas por una comisión de vecinos se realizaron ayer, en los Nuevos Mataderos, diversas fiestas de carácter popular, las cuales se desarrollaron en medio de gran entusiasmo.

En la plaza local hubo varios números deportivos.

Por la noche se exhibieron vistas cinematográficas y una banda de música ejecutó piezas de su repertorio.

ASOCIACION PATRIOTICA DE LA JUVENTUD

En el salón Moreno 3281 se realizó ayer, por la tarde, la fiesta preparada por la Asociación Patriótica de la Juventud.

Asistió al acto crecida concurrencia.

EN VILLA ALEM

En medio del mayor entusiasmo se llevaron a efecto ayer, en la plaza local de Villa Leandro N. Alem, las fiestas populares organizadas por una comisión de vecinos.

Los diversos números realizados alcanzaron buen éxito.

EN EL CIRCULO CENTRAL DE OBREROS

Hermosa resultó la fiesta literaria-musical realizada ayer en el local del Círculo Central de Obreros, en la calle Junín, en conmemoración de aniversario de la Revolución de Mayo.

La sala se vió totalmente ocupada por numerosas familias, las cuales aplaudieron entusiastamente los diversos números del programa.

SOCIETA ITALIANA DE CUOCHI E CAMERIERI DE M. S.

La Società Italiana Cuochi e Camerieri de M. S. efectuó anteanoche, en los salones de la sociedad Unione Operai Italiani, un baile familiar con motivo del 30º aniversario de su fundación y en homenaje a las fiestas patrias.

En un intervalo de la fiesta, la concurrencia fué obsequiada con un "lunch". Hablaron en esta ocasión, con relación a los aniversarios que se conmemoraban, el presidente de la sociedad José Sietti y Roberto Luisotto.

Poco antes de finalizar la velada se rifaron varios objetos, cuyo producto al igual que el de la fiesta se destinará a beneficio de las víctimas del terremoto.

ASOCIACION PATRIOTICA DE BUENOS AIRES

Con asistencia de numerosa concurrencia se realizó anoche en el salón Rioja 452 la fiesta literario-musical, organizada por la Asociación Patriótica de Buenos Aires, en conmemoración del aniversario patrio.

Los números del programa preparado fueron muy aplaudidos por la concurrencia.

EN LOS CENTROS SOCIALES

Con mucho entusiasmo y lucimiento se realizaron anteanoche y ayer por la tarde y por la noche las muchas fiestas organizadas por los centros y sociedades recreativas, con motivo del aniversario de la Revolución de Mayo. Los salones, en su mayor parte, fueron engalanados vistosamente con banderas argentinas y otros adornos e iluminados profusamente con lamparillas eléctricas multicolores.

Entre las fiestas que sobresalieron merecen citarse la ofrecida por el Club Andalucía, en su local, con motivo de la inauguración de sus salones y en homenaje a las fiestas patrias; la que efectuó el Club Uruguay, en los salones de la Argentina, durante la cual fué bailada una polonesa, en la que las señoritas llevaban

CELEBRACION DE LA FIESTA NACIONAL EN TODA LA REPUBLICA

banderitas argentinas y uruguayas, formando, en conjunto, un aspecto vistoso y agradable.
Fué también muy lucida y atrajo numerosa concurrencia la función que dió anoche el Primo Circolo Mandolinistico Italiano, en el local de la sociedad Giuseppe Garibaldi. Lo mismo puede decirse del baile, realizado por la sociedad recreativa La Rusticana Primitiva, en los salones de la Unione e Benevolenza.
Hubo, además, otras fiestas que resultaron amenas e interesantes.

EN LA PLATA

Con gran animación se realizaron ayer los diversos números del programa confeccionado para conmemorar la fecha histórica.
El entusiasmo patriótico se manifestó en todos los actos. La juventud estudiosa tuvo su parte importante, con la espontaneidad y decisión que la caracteriza cuando se trata de recordar las tradiciones de la patria.
A las 9 de la mañana, frente al edificio del Colegio Nacional, se organizó una columna de estudiantes que se dirigió a la plaza San Martín. Allí, después de escuchar el Himno Nacional, los oradores hicieron una reseña de los acontecimientos de la epopeya nacional e hicieron resaltar la austeridad patriótica de los hombres de Mayo, cuyo ejemplo debiera tenerse siempre presente. Las dianas y aplausos del público saludaban frecuentemente a los jóvenes oradores.
Al pie de la estatua del prócer se colocó en ese mismo acto una hermosa corona de flores naturales, por una comisión de damas.
A la una de la tarde se encontraban formadas ya las fuerzas provinciales. A la 1.40 partió la comitiva oficial. En San Ponciano esperaban al vicegobernador en ejercicio, el obispo de La Plata, y sus auxiliares; monseñor Terrero ofició luego la ceremonia religiosa.
De regreso a la casa de gobierno, se organizó el desfile militar, con bastante lucimiento, el cual fué presenciado por el vicegobernador en ejercicio, personas que lo acompañaban, así como por el público congregado en los alrededores.
Los niños de las escuelas, reunidos en la plaza, al pie de la estatua de San Martín, entonaron luego el Himno Nacional, que fué escuchado con gran recogimiento por la concurrencia. El acto resultó esencialmente patriótico.
Después, el público llenó las calles adyacentes, y se dirigió al Bosque y a las salas de espectáculos. En el primero se organizó un animado desfile de carruajes y peatones, que se mantuvo hasta entrada la noche.
A la salida y a la puesta del sol, se hicieron disparos de bombas, y en los cuarteles se tocaron dianas y las tropas presentaron las armas.
Por la noche se iluminaron los principales edificios públicos y los Bancos.

—

Anteanoche se efectuó en los salones de la Unione e Fratellanza la fiesta organizada por este centro y biblioteca popular. en homenaje al aniversario patrio, y a beneficio de la sala de lectura que sostiene. Los diversos números de canto y música que figuraban en el programa se desarrollaron con corrección. Llamó la atención el pericón nacional, bailado por un grupo de niñitos vestidos con trajes tradicionales. Se representó un cuadro alegórico, titulado "El altar de la patria".
La concurrencia fué numerosa y aplaudió con entusiasmo a los aficionados que tuvieron a su cargo el desempeño de los distintos números.

EN EL INTERIOR

(De nuestros corresponsales, por telégrafo)

BUENOS AIRES

Olivos (Vicente López), Mayo 25 — Las fiestas patrias empezaron hoy con disparos de bombas; una banda de música ejecutó números selectos en la plaza local, donde los niños de las escuelas cantaron el Himno Nacional.
Fueron repartidas entre los pobres 300 raciones de carne, verduras, pan y dulces.
Al tedéum celebrado en la iglesia parroquial asistieron muchas familias, y las escuelas números 1 y 2, con estandartes a la cabeza, dirigidas por la señorita Olivera y señora de Arroyo, respectivamente. La única autoridad que concurrió a este acto fué el comisario de policía. El padre Cabrera pronunció una elocuente oración patriótica.
Rauch, Mayo 25 — En celebración del aniversario patrio, la intendencia repartió hoy carne y galleta a los pobres de solemnidad. La asociación Bernardino Rivadavia distribuyó ropas y calzado entre los mismos.
Pilar, Mayo 25 — Ayer se dieron conferencias patrióticas en todas las escuelas del distrito.
Magdalena, Mayo 25 — El 23 se efectuó en el teatro una interesante velada patriótica, en la cual tomaron parte algunos aficionados y los niños de las escuelas. El producto de esta fiesta se destina a beneficio de la sociedad Protección a la Niñez.
Bernal (Quilmes), Mayo 25 — En los salones de la sociedad La Amistad se efectuó anoche la fiesta organizada por el cuerpo de bomberos voluntarios con el mayor entusiasmo. Asistieron las autoridades municipales y escolares. Después de cantado el Himno Nacional por un núcleo de señoritas, habló el secretario del cuerpo, señor Enrique Olivero; en seguida se pasó a uno de los salones, donde se sirvió un "lunch".
Necochea, Mayo 25—Han estado deslucidas las fiestas patrias. El tedéum estuvo muy concurrido, pero las fiestas populares organizadas lejos del centro estuvieron poco animadas.
Berazategui (Quilmes), Mayo 25 — Grandes proporciones alcanzó el desfile de las escuelas del distrito; esta mañana, en Quilmes, por iniciativa del consejo escolar. A las 9 a. m., estaban formadas las escuelas en la plazoleta de la estación, y minutos más tarde, a los acordes de la Marcha de San Lorenzo, se encaminaba la columna hacia la plaza Pellegrini, en medio de dos compactos cordones de público, que aplaudía entusiasmado. A la cabeza de la columna marchaba una banda de música, a la cual seguía una carroza alegórica, custodiada por el cuerpo de bomberos voluntarios, y después las autoridades escolares y vecinos.
En la plaza Pellegrini esperaban a los niños las autoridades municipales, en los balcones del consejo escolar y en tribunas especiales. Ante ellas desfilaron en correcta formación las escuelas, que fueron estruendosamente aplaudidas. Mil voces entonaron luego el Himno Nacional, en medio de un religioso recogimiento del pueblo.
Terminado este número, hablaron el presidente del consejo, doctor Sarmiento, el señor Goretta y los niños Saturnino Rey, Genoveva Berbeni, Josefa Romero, María Luisa Patiño y Rodolfo Cairo. Luego se distribuyeron bombones a los escolares.
Ha causado mal efecto la ausencia de cuatro escuelas extranjeras, cuyos alumnos son casi en su totalidad argentinos.
Después del desfile escolar se ofició un tedéum en la iglesia parroquial. en presencia del obispo de La Plata, monseñor Alberti, quien ocupó después la cátedra sagrada, para elogiar la manifestación escolar, que la presenció desde los balcones de la casa parroquial. Más tarde, el mismo prelado bendijo las obras del templo y el nuevo órgano, ceremonia en la que actuaron como padrinos la señorita Gregoria Lenidá y el intendente municipal señor Castro.
Saladillo, Mayo 25—Los festejos patrios organizados por una comisión de vecinos designada por las autoridades, resultaron muy lucidos. Se repartieron víveres a los pobres, hubo tedéum, acto popular en la plaza 25 de Mayo, donde prestó juramento el cuerpo de "boy-scouts", asistiendo una delegación del comité nacional del Sur, formada por el comisario Angel Bracera Haedo y los capitanes Perceyelle, Santamarina y Valente; luego, los niños de los colegios recitaron composiciones patrióticas, y el señor Enrique Thomas Coutiño pronunció un elocuente discurso.
Terminado ese acto, se organizó un desfile popular en torno a la plaza y la concurrencia se trasladó a la escuela número 1, donde se efectuó un reparto de bombones a los niños.
Numeroso público fué después a la plaza Falucho, donde se efectuaron una corrida de sortija y un partido de football entre el equipo local y uno de ésa, llegado en el tren de hoy. La sociedad de damas pro desvalidos repartió 400 trajes e igual número de pares de botines entre los niños pobres.
Pehuajó, Mayo 25 — Las fiestas patrias se realizaron con mucho entusiasmo; los alumnos de la escuela normal concurrieron a la plaza Dardo Rocha, donde pronunciaron vibrantes discursos los jóvenes Barrientos, Piotrani, señorita Palacios y otros estudiantes.
A las 10 a. m. se efectuó el tedéum anunciado, en el templo parroquial, con asistencia de las autoridades y numeroso público.
Avellaneda, Mayo 25 — Las instituciones bancarias, oficinas públicas y casas de comercio han iluminado y embanderado con profusión los frentes de sus edificios, en conmemoración de la fecha patria.
Ante crecida concurrencia se jugó un partido de football entre los clubs Racing y Nacional, éste de Montevideo.
Esta noche se realizó en Piñero con buen éxito, la procesión con antorchas.
Tres Arroyos, Mayo 25 — A pesar del tiempo lluvioso y húmedo que reina desde ayer, y que hizo suspender diversos actos conmemorativos del aniversario patrio, hoy se realizaron algunos con el mayor entusiasmo. El Himno Nacional fué cantado por los niños de las escuelas en la plaza San Martín y más tarde se ofició un tedéum en el templo, con asistencia de las autoridades, agentes consulares extranjeros, sociedades, representantes de la prensa y numeroso pueblo. A los niños de las escuelas les fueron distribuídos masas y bombones.
Esta noche se quemaron fuegos de artificio y se efectuó una función de gala en el teatro Hispano-Argentino.
Todos los diarios locales dieron hoy ediciones especiales en homenaje al día.
Quilmes, Mayo 25 — Con brillo inusitado se realizaron hoy las fiestas organizadas en celebración del aniversario patrio; casi todos los edificios particulares fueron embanderados. Con la concurrencia de millares de niños de las diversas escuelas públicas y particulares, se realizó el desfile organizado por las autoridades escolares. Lo precedía un carro alegórico que simbolizaba "La Libertad", escoltado por el cuerpo de bomberos voluntarios con banda de música; seguían las autoridades escolares, cuerpo de profesores de la escuela normal y todas las escuelas urbanas.
Al llegar la columna a la plaza principal cantaron el Himno Nacional más de 3.000 niños, dirigidos por la profesora de canto señora de Nóbrega. Pronunciaron discursos alusivos el presidente del consejo escolar doctor Sarmiento, el joven Rey de la escuela normal y el señor Goretta y recitaron composiciones patrióticas algunos alumnos de la escuela número 1.
Todos los niños fueron obsequiados con banderitas argentinas y bombones.
El vecindario elogia unánimemente el acierto de las autoridades escolares, al hacer participar en las fiestas a las escuelas particulares, nacionales y extranjeras.
En el templo parroquial se celebró una misa solemne, con asistencia del obispo monseñor Alberti, quien bendijo las nuevas obras del templo y pronunció un sermón patriótico.
Ramallo, Mayo 25 — Se realizaron con mucha animación todos los números del programa preparado por la comisión de festejos patrios.
A las 10 a. m. se ofició un tedéum en la iglesia parroquial al que asistieron las autoridades y asociaciones extranjeras de aquí y de estación Ramallo.
A la 1 p. m. se realizó una retreta en la plaza principal y varios juegos populares.
Todos los números del programa fueron amenizados por la banda de música popular de la vecina ciudad de San Nicolás.
Esta noche hubo recibo en el club.
Libertad (Merlo), Mayo 25 — Las fiestas mayas resultaron espléndidas; hicieron acto de presencia en ellas el intendente y el vicepresidente del concejo deliberante de Merlo, y la señora Luisa de Cabral, directora de la escuela número 13, quien recibió muchas felicitaciones por la corrección con que sus alumnos ejecutaron el Himno Nacional.
Se realizó hoy un partido de football entre Argentinos de Merlo y Fray Mocho de F. C. M.; venció el primero por 2 goals contra 0.
Azul, Mayo 25 — Las fiestas patrias resultaron muy lucidas, a pesar del mal tiempo: 2.000 niños entonaron el Himno Nacional en la plaza pública, por donde desfiló el batallón 2 de ingenieros. Terminaron los festejos con una retreta con antorchas, organizada por los estudiantes del colegio nacional.
Bahía Blanca, Mayo 26 — Brillantes en extremo resultaron la recepción y el baile social dados anoche en la municipalidad por iniciativa del comisionado, con motivo de las fiestas patrias.
Asistió al acto lo más selecto de la sociedad bahiense.
Hoy, a las 2 p. m., se reunieron en la plaza Rivadavia los alumnos de las escuelas y cantaron el Himno Nacional; luego desfilaron por la municipalidad y fueron obsequiados con masas.
Esta noche fueron iluminadas las fachadas de la municipalidad, de los Bancos y otros edificios.
Cañuelas, Mayo 25 — En celebración del aniversario patrio se realizó anoche una velada teatral que estuvo muy lucida; asistieron muchas familias.
Hoy, al salir el sol, hubo disparos de bombas y más tarde se celebró un tedéum; el presbítero Lapritis pronunció una oración patriótica. En la escuela 1 se realizó una ceremonia patriótica y los alumnos cantaron el Himno Nacional. Además hubo festejos populares, como ser corrida de sortija, palo jabonado, cinematógrafo y fuegos artificiales.
Una banda de música recorrió la localidad y ejecutó un selecto repertorio.
Tigre (Las Conchas), Mayo 25 — Una hermosa demostración popular fué la fiesta organizada por la sociedad de bomberos voluntarios, en conmemoración de los aniversarios de la Revolución de Mayo. A la 1 p. m. se formó la columna cívica, encabezada por el cuerpo de bomberos voluntarios de las Conchas, y delegaciones de los de la Boca, Barracas, Lanús y Avellaneda.
La columna siguió su marcha por la avenida Cazón y Mitre, hasta frente al palacio del Buenos Aires Rowin Club, desde donde regresó por el mismo trayecto al local de la sociedad Italiana, en el cual varios oradores pronunciaron discursos alusivos al acto.
Mercedes, Mayo 25 — Muy animados estuvieron los festejos realizados hoy con motivo del aniversario patrio.
A las 7.30 a. m., se efectuó una interesante fiesta en la cárcel pública, organizada por los directores de la escuela que funciona en ese establecimiento, señores Fernando Márquez y Horacio Reina.
El acto comenzó con la jura de la bandera por los detenidos argentinos, y luego el señor Reina pronunció un elocuente discurso que le valió muchos aplausos; a continuación se repartieron ropas y comestibles a los 159 detenidos más pobres. La fiesta continuó con una audición musical para los presos, por la banda del maestro Vitola.
En esta fiesta, que dejó la más grata impresión entre los concurrentes, prestaron también su concurso la oficialidad del cuerpo de guardia de cárceles y el alcalde señor Montoya.
A las 10.30 a. m., asistieron las escuelas y colegios a la plaza San Martín, donde hicieron uso de la palabra el doctor Angel M. Esquer, el estudiante José A. Torres y el niño Julio Rojas, quienes fueron calurosamente aplaudidos. Después de los discursos se repartieron caramelos a los niños de las escuelas, en la intendencia municipal, y luego se dirigieron éstos y la concurrencia, en procesión, a la estatua de la Libertad, de la calle 29, en cuyo sitio hablaron los estudiantes Ricardo Cirio y Gilberto Gallo, quienes fueron muy aplaudidos. A las 12 se disolvió la manifestación.
Por la tarde hubo una "matinée"

HERMOSAS MANIFESTACIONES DE CIVISMO

LA ADHESION DE LAS COLECTIVIDADES EXTRANJERAS

infantil en los biógrafos de los teatros Español y Gaumont, que fueron costeados por la intendencia municipal.
En el velódromo 27 de Febrero se jugó un interesante partido de football entre un equipo de Junín y otro de esta ciudad; venció este último por 2 goals contra 1.
Esta noche se exhibieron vistas cinematográficas al aire libre, amenizadas por la banda de música municipal.
Trenque Lauquen, Mayo 25 — El día patrio ha sido festejado dignamente.
Los alumnos de las escuelas concurrieron a la plaza principal y después de cantar el Himno Nacional recitaron composiciones patrióticas; cerró el acto con un discurso la maestra señorita Julia Suárez. Asistió numeroso público.
Esta tarde se efectuó una "matinée" infantil, en el cinematógrafo Colón, gratuitamente cedido por su propietario.
Asistieron más de mil niños de las escuelas, quienes fueron obsequiados con bombones donados por la Liga de Defensa Comunal.
Navarro, Mayo 25 — En Las Marianas, importante población del partido, se realizaron hoy diversos festejos patrióticos con mucho lucimiento.
La velada efectuada anoche en la escuela número 18, estuvo muy concurrida y animada. Al final se improvisó un baile.
Ciudadela (San Martín), Mayo 25— El aniversario patrio fué festejado en la escuela número 5 con una representación teatral, por los alumnos de la misma.
El baile familiar que se efectuó con la cooperación de las principales familias, resultó espléndido.
Haedo (Morón), Mayo 25 — Se efectuaron en las escuelas nacional, números 8, 16 y 2 actos patrióticos en conmemoración del 105 aniversario de la revolución de Mayo.
Los diversos números de los programas confeccionados por las direcciones de dichas escuelas, fueron interpretados con corrección por los alumnos.
A esos actos, el embanderamiento de las casas de comercio y la salva de bombas a la salida del sol, se redujo el homenaje al día de la patria.
En Morón se realizaron actos oficiales.
Bernal (Quilmes), Mayo 25 — Muy lucida resultó la fiesta realizada en el colegio María Auxiliadora, que dirige la directora sor Angélica Sorbone.
Se inició la fiesta con el Himno Nacional ejecutado por la orquesta y cantado por 200 niñas vestidas de blanco. El coro "Ave María"; "La mar", barcarola, por el padre Pedrolini; la rapsodia núm. 2, de Liszt, por la señorita María Ferante y "La Gaviota", por la señorita María A. Garré, fueron muy aplaudidas.
Las hermanas del colegio recibieron muchas felicitaciones por el buen éxito obtenido.
Avellaneda, Mayo 24 — Crecido número de personas concurrió ayer a la corresponsalía de LA PRENSA, en procura de los vales donados por los comerciantes Roma y compañía para la obtención gratuita de bolsas de carbón. Dichos señores me remitieron hoy 300 vales más; en total se repartieron 2.000 vales. Mañana de 7 a 11 a. m. se efectuará la distribución en el domicilio de los señores Roma y compañía.
Merlo, Mayo 25 — Alcanzó feliz éxito la fiesta patriótica realizada ayer en los salones de la Sociedad Italiana "20 de Septiembre", debido en buena parte al esfuerzo de la directora de la escuela número 1 y de la maestra de grado señorita Bernabela Acuña. Concurrieron numerosas familias.
Santos Lugares (San Martín), Mayo 25 — Se efectuó una interesante fiesta patriótica en la escuela número 17, que dirige la señora Mercedes Lucena de Villafañe.
Se desarrolló un bonito programa. Asistió a la fiesta numerosa concurrencia, que aplaudió a los pequeños intérpretes.
Bella Vista (General Sarmiento) Mayo 25 — En conmemoración del aniversario patrio se efectuó en la escuela número 9, un acto literario musical preparado por el personal docente de dicha escuela, y en el cual tomaron parte sus alumnos. Asistieron al acto las autoridades, así como numerosas familias.
San Nicolás, Mayo 25 — Tyer hubo una fiesta patriótica en el teatro municipal. Los alumnos del curso normal cantaron en coro el Himno Nacional, y los de la escuela nacional número 56 y alumnas de la escuela normal, éstas dirigidas por la profesora señora María E. de Tilloy cantaron "Glorias patrias". Pronunciaron discursos la señorita Raquel Etcheverri y el joven Bartolomé Aguiar, estudiante de quinto año del colegio nacional.
El colegio Don Bosco celebró esta tarde el aniversario de la revolución de Mayo con un acto dramático-musical.
Pergamino, Mayo 25 — Con buen éxito se han realizado los diversos actos conmemorativos del aniversario patrio. La velada musical realizada anoche en el teatro Verdi, bajo la dirección del profesor señor Juan Méndez, tuvo extraordinario lucimiento.
El tedéum de hoy congregó a numerosa concurrencia en el templo parroquial, entre las cual se encontraba el comisionado municipal señor Ernesto de la Fuente, los cónsules extranjeros y demás autoridades. La alocución patriótica fué pronunciada por el padre Valdeverde, quien lo hizo con elocuencia.
Terminado el tedéum, el comisionado municipal, seguido por numerosa comitiva, se dirigió al salón del concejo deliberante, donde pronunció un discurso alusivo a la fiesta del día.
El té de honor con que el club obsequió a las familias de sus asociados, dió margen a una animada reunión social, que terminó con un baile, del que participaron aquéllas.
Las corridas de sortijas, juegos populares y fuegos de artificio, atrajeron también a numerosa concurrencia.
Lanús (Avellaneda), Mayo 25 — El Círculo Argentino ha dado cumplimiento, en forma patriótica y elocuente, a la promesa hecha a los pobres de la localidad.
Una comisión de damas, compuesta por las esposas y hermanas de socios del Círculo Argentino, tuvo a su cargo la entrega de los víveres, que, sin temor a exageración, ha superado los cálculos hechos.
He tenido ocasión de observar, en la secretaría de la mencionada institución, mil ochocientos vales que fueron entregados el día anterior, y que corresponden a otras tantas familias que han recibido ayuda en estos momentos de verdaderas necesidades.
Hace apenas veinte días que se ha fundado el Círculo Argentino, y sus componentes, inspirados en sentimientos de verdadero patriotismo, han realizado un acto de tanta importancia, que comprometa la gratitud de muchas familias pobres.
El acto realizado por el Círculo Argentino ha sido la nota culminante de las fiestas patrias realizadas en Lanús.
Hace contraste la indiferencia de la municipalidad con la actitud de los vecinos que componen el Círculo Argentino, pues dicha autoridad no ha contribuído en forma alguna a la conmemoración del aniversario patrio.

SANTA FE

Monigotes, Mayo 25 — Las fiestas mayas se celebraron con mucha animación.
Rosario, Mayo 25—Las fiestas patrias resultaron brillantes, y se notó mucha más animación que en los años anteriores.
A las 10 a. m. se organizó en la plaza Sarmiento una manifestación estudiantil, cuya columna, que alcanzaba a dos cuadras, tomó por la calle Corrientes hasta la plaza San Martín, y desde ésta por la calle Córdoba hasta la plaza de Mayo, donde se formó una tribuna.
Pronunciaron discursos patrióticos los jóvenes Schamis, Cardoso, Mac Guire, Stewar y Scarabino. En seguida, la manifestación se disolvió.
A las 12.45 p. m. formaron el regimiento 11 de infantería, al mando del mayor Pizarro; el batallón de vigilantes, los batallones escolares, los "boy scouts", los bomberos y el escuadrón de seguridad. Mandaba la línea el teniente coronel Andrés Giraldes, jefe del regimiento 11.
A la 1 p. m. se inició el tedéum en la iglesia de Nuestra Señora del Rosario, presidido por el gobernador Menchaca, acto que se vió muy concurrido.
Terminado el tedéum, se inició el desfile militar en el orden establecido. Las tropas llegaron hasta el bulevar Oroño, desde donde cada cuerpo se retiró a su respectivo cuartel.
En la municipalidad se obsequió con un "lunch" a las familias concurrentes.
Luego, la comitiva oficial se trasladó al hipódromo Independencia, que desbordaba de público, y presenció el desarrollo del clásico "Patria".
La voladora Figueredo hizo algunos vuelos sobre el hipódromo, en aparato Farman, por lo que fué aplaudida.
Por la noche, la función de gala dada en la Opera resultó muy concurrida.
La iluminación de anoche se ha repetido hoy.
Entre otros actos de adhesión a los festejos patrios hubo reparto de pan y carne en los mercados municipales y ferias francas; reparto de ropas a los niños pobres en el local del Club Francés, por la sociedad Damas Francesas de Rosario; libertad de contraventores en la alcaldía policial, y levantamiento de penas disciplinarias a bomberos y vigilantes; "matinées" en los centros Francisco Ferrer y Triunfo de la Independencia, con marcado buen éxito, y reunión social esta noche, en el Club Italiano.
Los diarios dieron asueto, y con tal motivo no aparecerán mañana.
Los teatros Colón, Olimpo y la Comedia, se vieron totalmente llenos.
Santa Fe, Mayo 25 — A pesar de los pocos preparativos hechos, las fiestas patrias se celebraron relativamente bien.
La ciudad se halla profusamente embanderada y las calles están llenas de gente.
En la catedral se ofició un tedéum a las 10.30 a. m., al que concurrieron las autoridades, magistrados, etc. Luego se organizó una procesión cívica, que partió de la plaza de Mayo hasta la plaza San Martín.
La columna abarcaba cuatro cuadras.
Marchaba a su frente el escuadrón de seguridad, en traje de gala, seguían el centro de Estudiantes de Derecho, las sociedades nacionales y extranjeras y el público y cerraban la marcha el cuerpo de guardia de cárceles, con la banda de música y el cuerpo de bomberos.
En la plaza San Martín se pronunciaron varios discursos conmemorativos.
Del local de la Universidad, salieron a las 2.45 p. m. varios automóviles, con dirección al cementerio municipal, los cuales conducían una comisión del Centro Estudiantil y varias señoras y señoritas que iban a rendir homenaje al sargento Bustamante, que fué tambor de Belgrano, con la colocación en su tumba de una artística corona.
En la necrópolis se había congregado mucha gente.
Al depositarse la corona, pronunció un sentido discurso el joven universitario Manuel Del Sastre, la señorita Luisa Rodríguez Aragón recitó con sentimiento la poesía "Al tambor de Tucumán", del doctor Ramón J. Lassaga y cerró el acto con un discurso el doctor Raúl Villarroel.
Los pobres han tenido su participación en las fiestas patrias con la distribución de víveres por la municipalidad.
Los principales edificios públicos, sociales y de comercio, presentan sus frentes artísticamente iluminados.
En los terrenos ganados al río, se quemaron castillos de fuegos de artificio ante numeroso público.
Los teatros y demás locales de espectáculos están muy concurridos.

MENDOZA

Mendoza, Mayo 25 — La celebración del aniversario patrio se realizó con gran entusiasmo.
Al salir el sol hizo las salvas de ordenanza el regimiento de artillería de montaña.
La intendencia municipal, esta mañana repartió víveres a los pobres en la administración de la limpieza pública.
Esta noche se quemaron fuegos de artificio en el parque Independencia.
A la 1 p. m. se realizó el tedéum en el templo de San Francisco, con la asistencia del gobernador, los ministros, el obispo Orzali y una comitiva oficial.
Formaron el primer grupo de artillería de montaña, el cuerpo de vigilantes, el de bomberos y el escuadrón de seguridad, los cuales terminada la función religiosa desfilaron por frente de la casa de gobierno.
Los concurrentes a la casa de gobierno fueron obsequiados con un "lunch".
En varios establecimientos de educación se realizaron fiestas literarias y musicales.
En el teatro municipal, por la tarde, se representó la ópera "El trovador" y esta noche habrá una función de gala, con la ópera "Fausto".
Se hallan iluminadas las plazas, los Bancos y los edificios públicos.
Una comisión de franceses y belgas colocó hoy una corona de flores en el monumento del general San Martín.
En el parque San Martín, esta tarde hubo un animado corso organizado por las principales familias.
En el salón del Orfeón Español habrá una velada y baile para conmemorar las fiestas mayas.

CORDOBA

Córdoba, Mayo 25 — Con mucha animación fué celebrado hoy el aniversario patrio.
Al salir el sol, se hicieron salvas de artillería, y se repitieron por la tarde, a última hora.
A la 1 de la tarde, en la catedral fué oficiado el tedéum, con la asistencia de las altas autoridades provinciales, jefes y oficiales de la guarnición, numerosos funcionarios y mucho público.
La oración cívica estuvo a cargo del sacerdote franciscano José María Liqueno, cuya pieza, de noble entonación patriótica, justificó la fama de orador de ese religioso.
El desfile militar produjo el mejor efecto por su corrección irreprochable. Mandaba la línea el coronel ingeniero Belisario Villegas.
A las 6 de la tarde, se organizó en la plaza Vélez Sársfield una procesión cívica, que recorrió las avenidas hasta la plaza General Paz.
La columna ocupaba una larga extensión, engrosada por la oficialidad y las tropas de los cuerpos de la guarnición. Fué uno de los números más salientes de los festejos.
En la plaza General Paz hicieron uso de la palabra el doctor Arturo Orgaz, en nombre de la Juventud, y el teniente primero José M. Moreno en representación del ejército.
Los teatros, cinematógrafos y demás salas de espectáculos dan funciones especiales.
En el teatro Rivera Indarte, se realizó una velada bajo los auspicios del taller protector de la Casa-cuna, con escogidos números de concierto y la interpretación de la comedia "Doña Clarines" de los hermanos Alvarez Quintero, a cargo de señoritas y jóvenes de la sociedad.
Villa María, Mayo 24 — En conmemoración del aniversario patrio, la escuela fiscal de varones, celebró ayer una fiesta, en cuya ocasión, los niños pronunciaron discursos y declamaron composiciones alusivas al acto.
La maestra señorita Villarroel, dió una conferencia explicativa sobre la independencia y el maestro González Aparicio pronunció un discurso relativo a la fecha que se rememora.
Los niños fueron obsequiados con masas.
Hicieron acto de presencia, numerosas familiares y las autoridades a las cuales se les sirvió un "lunch".
Varios jóvenes darán mañana por la noche un baile en los salones de la sociedad Española.
La municipalidad repartió vales por carne y pan entre los pobres.
Río Cuarto, Mayo 25 — Con gran entusiasmo se rememoró el aniversario de la fecha patria. El programa de fiestas, sumamente interesante, se desarrolló en medio del mayor entusiasmo. Hubo una recepción social en la casa municipal.
General Paz, Mayo 25 — Con todo brillo se realizaron las fiestas patrias, Se celebró una velada literaria en la escuela local.
En la colocación de la piedra fundamental del nuevo templo a construirse, hablaron en nombre de la comisión pro templo el miembro señor Gervasio Blanco (hijo), y el cura párroco, presbítero Luis F. Márquez.

SANTIAGO DEL ESTERO

Santiago del Estero, Mayo 25 — Siguen con entusiasmo las fiestas con motivo del aniversario patrio.
Anoche se celebró una fiesta en el teatro 25 de Mayo, que resultó muy animada.
En todos los establecimientos escolares, se celebraron diversos actos patrióticos.
Hoy hubo un gran desfile escolar y luego se cantó el Himno Nacional en la plaza Libertad.
También se celebró un solemne tedéum y más tarde hubo una recepción en la casa de gobierno.
Promete estar concurrida la procesión cívica organizada por la Juventud Radical, para cuyo acto fueron designados varios oradores.
Santiago del Estero Mayo 25 — Con bastante animación se realizaron los festejos de hoy.
A las 9 de la mañana, el regimiento 18 de infantería juró la bandera en la plaza Libertad, y en seguida desfilaron las escuelas.
A la 1.30 p. m., se realizó el tedéum, con la formación de las tropas nacionales y provinciales; en la casa de gobierno hubo una recepción después de terminar aquél.
Por la tarde, se realizó una fiesta deportiva en el gimnasio escolar, a la que concurrió mucho pueblo.
La manifestación realizada por la juventud, resultó muy lucida, y en ella hablaron varios oradores.
Esta noche se realizará una función de gala en el teatro 25 de Mayo.
El baile de anoche resultó muy animado, y duró hasta la madrugada de hoy.
La velada organizada por la institución Damas Patricias también resultó muy lucida.
La municipalidad, por falta de fondos, no realizó ningún festejo de carácter popular.
Los Bancos y otros edificios públicos iluminaron sus frentes.

ENTRE RIOS

Paraná, Mayo 25 — Con mucha animación se iniciaron ayer las fiestas cívicas en homenaje al aniversario patrio, en las que dieron la nota sobresaliente los actos escolares realizados en las escuelas normal y provincial técnica del hogar, Rivadavia y Modelo de Niñas, cuyos programas fueron correctamente interpretados.
Los recibos en los clubs Social y Español, realizados anoche, congregaron a numerosa y distinguida concurrencia.
En ambos reinó mucha animación.
Al primero concurrieron las familias de González, Calderón, Parera, Buttaro, Cardoso, Garmendia, Sasi, Torres, Ortiz y Balbarrey.
Al Club Español, asistieron las de Menzon, Parera, Ermácora, Villalba, Calderón, Cancio, Calderón, C. Almendral, Guillén, Balbarrey, Núñez, Folch, Alvarez Prado, Moritán, Planello, Aranguren, Berón de Astrada, Capapanera, Etcheves y otras.
Promete asumir grandes proporciones la manifestación cívica de esta noche, en homenaje al aniversario de hoy.
El comité de conservadores, repartió hoy 500 kilos de carne a los pobres, en homenaje al aniversario.
El gobierno provincial y la municipalidad, también hicieron hoy reparto de víveres a los pobres.

LA RIOJA

La Rioja, Mayo 25 — La celebración de las fiestas patrias, absorbe los demás quehaceres y la generalidad de los habitantes están consagrados a ellas.
Anoche a las 8.30, se dió principio a la ejecución de un variado programa de festejos en la escuela Castro Barros, que terminó a las once. Varios números fueron desempeñados con acierto y aplaudidos por la numerosa concurrencia.
Hoy a las nueve, a m. una pequeña fiesta que se realizó en el círculo de obreros, congregó a alguna concurrencia. Tres niños de la escuela nocturna que sostienen dicho centro, declamaron poesías patrióticas.
A pedido de los obreros, habló el señor Grandoli, intendente municipal y les explicó en su discurso alguno de los principios que sostiene el socialismo. El señor Grandoli, fué muy aplaudido al terminar su discurso.
El joven L. Pagani, pronunció un discurso patriótico.
El tedeum que se celebró a la 1.30 p. m. en Santuario de San Nicolás, al que asistió el gobernador y los principales autoridades provinciales y nacionales, ha estado más concurrido que en otras ocasiones.
Luego siguió una recepción en la casa de gobierno y el desfile del batallón 15 de infantería a las órdenes del mayor Tristán Rodríguez.
En la escuela normal de niñas, ha tenido lugar una animada y concurrida fiesta hoy a las 3 p. m. Los niños del jardín de infantes, de los grados y cursos normales, son los que han desempeñado los números del variado programa.
La procesión cívica con antorchas a las 9 p. m. y el baile en el club Social a las 10.30, que promete estar animado y concurrido a juzgar por los preparativos, pondrán término a las fiestas patrias.
Flambalá, Mayo 25 — El ciudadano chileno Luis Lagos, invitó a un grupo de sus relaciones a una tertulia, que se efectuará esta noche, en homenaje al día patrio.

TUCUMAN

Tucumán, Mayo 25 — El programa de las fiestas patrias, no obstante su modestia, se desarrolló con regular animación.
El tedéum estuvo muy concurrido, y el desfile militar alcanzó bastante lucimiento.
La procesión de antorchas, que el Centro de Estudiantes del Colegio Nacional había organizado para ayer, ha sido postergada para hoy, por inconvenientes de última hora.

SALTA

Salta, Mayo 25 — Anoche se efectuó una procesión patriótica, organizada por el centro de estudiantes, la cual partió de la calle Belgrano y recorrió varias otras.
Los manifestantes conducían retratos de próceres y antorchas, y daban vítores a la patria y a los fundadores de la nacionalidad.
En la plaza 9 de Julio, hicieron uso de la palabra los jóvenes Agustín Alsina y Alberto Lona.
La manifestación tuvo un gran éxito y la conmemoración del día patrio ha estado este año algo más animada que en los anteriores.
El embanderamiento de las calles, ha sido profuso.
La mayoría de las casas de comercio, cerraron sus puertas, en homenaje a la gloriosa fecha.
A las 2.30 p. m., formaron en la plaza 9 de Julio las fuerzas nacionales, en orden de parada y al mando del teniente coronel Ovidio Badaró, jefe del 5 de artillería montada, el cuerpo de vigilantes, el batallón escolar y los alumnos del colegio Salesiano, con las bandas de música a la cabeza.
El tedéum se celebró a las 3 p. m., con asistencia del gobernador, los ministros, jefes y oficiales de la zona militar, y los funcionarios de la administración nacional y provincial.
Ayer por la tarde, los alumnos del colegio católico efectuaron una procesión cívica al monumento 20 de Febrero, por iniciativa del obispo diocesano, donde depositaron flores y pronunciaron discursos patrióticos monseñor Romero y el padre José del Campo.
Salta, Mayo 25—Ayer a las diez de la mañana, en el salón de actos públicos de la escuela normal de maestras, se realizó una fiesta preparada por las alumnas del tercer año. El amplio salón se hallaba decorado con gusto. Después de cantado el Himno Nacional, el profesor de historia señor David T. Trellana dió una conferencia alusiva al acto. En seguida pronunció un discurso la alumna del tercer año, señorita Luisa Reyes, las alumnas de cuarto año señoritas Elsa Lérida y Adelaida Rivas declamaron poesías y las señoritas Ernestina Ruiz y Delia Avellaneda tuvieron a su cargo un diálogo.
Todas las alumnas se desempeñaron con mucha corrección por lo que fueron muy aplaudidas.

JUJUY

Jujuy, Mayo 25 — En conmemoración del aniversario patrio, anoche se realizó una procesión cívica, organizada por el colegio nacional y el regimiento 20 de infantería. Desde la plaza Urquiza, se dirigió por Belgrano hasta La Madrid y dobló hasta Alvear. Siguió por ésta hasta Lavalle y regresó por Belgrano, al punto de partida.
La manifestación era encabezada por una banda de música y seguían, entre otros, además de los jefes y oficiales del cuerpo, los doctores Ernesto Sourrouville, Teófilo Bustamante, Ernesto Claros, José S. Salinas, Horacio Carrillo, Froilán A. Calvetti y otros.
Al pasar por frente al edificio de la biblioteca, habló el ministro señor Daniel Ovejero y el señor Arturo Garzón, leyó una composición.
Desde los balcones del Club Social, dirigió la palabra al público, el señor José Sartorio y frente a la casa de gobierno, habló el doctor Ernesto Claros (hijo), delante de la bandera de Belgrano, sacada especialmente de las urnas donde se guarda.
En la plaza, antes de disgregarse la manifestación, habló el señor Carlos Puch.
La numerosa concurrencia se disolvió en medio de dianas de la banda del regimiento 20.
Hoy se saludó la salida y puesta del sol, con bombas y repique de las campanas de la iglesia matriz.
El regimiento de infantería, celebró una misa de campaña, en los corredores del cuartel.
Esta noche habrá una velada literario-musical en el teatro. Abrirá el acto con un discurso el presbítero José de la Iglesia y seguirán luego varios números de música, canto y recitación, en los que tomarán parte las niñas de las escuelas normal y Belgrano, señoritas Carolina Traversi y María Luisa Toledo, y José Villafañe, Víctor Gariga, señorita Emilia Bidendo, Eduardo Basail y José Pujol y Roca.
Se realizarán asaltos a sable entre los oficiales del regimiento 20 de infantería, Abel González, Teodoro Juaristi, Federico Pedernera y Arturo Fiori.
En el Club Social, se dará una tertulia.

SAN LUIS

San Luis, Mayo 26 — Las fiestas patrias se desarrollaron con gran entusiasmo.
En las primeras horas de la mañana, desfiló por las principales calles el regimiento 16 de infantería, mientras que el disparo de bombas y salvas atronaba los aires.
El tedéum, al que asistió el gobernador con numeroso séquito, estuvo muy concurrido.
Las escuelas nacionales y provinciales, hicieron desfilar los alumnos ante el monumento del coronel Juan Pascual Pringles.
Esta noche se realizará una función teatral, con un interesante programa, a beneficio de la Sociedad de Beneficencia y con motivo del aniversario patrio.

CORRIENTES

Mercedes, Mayo 25 — Las fiestas mayas se celebraron en medio del mayor entusiasmo.
Se realizó una interesante velada literari-musical en la escuela normal. La señorita Luisa Sotomayor, dió una conferencia, con motivo de ser puesta al servicio del público, la biblioteca Sarmiento.
La municipalidad se asoció a los festejos con iluminación, exhibición de vistas cinematográficas y reparto de ropas a los niños pobres.
La sociedad Protectora de los Escolares Pobres, distribuyó víveres, útiles y ropas a los alumnos necesitados de todas las escuelas.
Además, se realizaron, otros festejos, todos muy interesantes.
San Roque, Mayo 25 — Se realizó una velada literario-musical en la escuela graduada número 1, para conmemorar el aniversario patrio.
Pronunció un discurso alusivo al acto, el director de la escuela, señor Larrosa.
Ante la pirámide de la plaza desfilaron 400 niños de las escuelas de la localidad, las autoridades y numeroso público. Se cantó el Himno Nacional y se pronunciaron discursos.

CATAMARCA

Catamarca, Mayo 25 — El aniversario patrio, ha sido conmemorado con entusiasmo por el personal docente y alumnos de los establecimientos de educación nacionales y provinciales.
La jura de la bandera por los conscriptos del 17, fué presenciado por la enorme muchedumbre que se hallaba en la plaza 25 de Mayo.
A las 2 de la tarde, monseñor Piedrabuena ofició un tedéum, al que concurrieron el gobernador y demás autoridades.
La municipalidad contribuyó con números propios al esparcimiento popular.

SANTIAGO DEL ESTERO

Estación Loreto, Mayo 25 — Las fiestas mayas, se realizaron con mucha animación. Los alumnos de los colegios, cantaron el Himno Nacional en la plaza San Martín.
La municipalidad dió un té a las familias de esta sociedad. El tedéum estuvo muy concurrido.

EN EL EXTERIOR

EN CHILE

Santiago de Chile, Mayo 25 — Con motivo del fallecimiento del hermano del ministro de la Argentina, doctor Carlos F. Gómez, hoy no hubo recepción oficial en la legación argentina. A pesar de ésto fué muy visitado.
En su editorial "La Mañana", después de un caluroso saludo a la Argentina, dice que Chile se complace de corazón en el engrandecimiento de ese país, fruto del esfuerzo progresista de sus hijos felices.
Las condiciones, agrega, con que la Naturaleza dotó a su suelo, lo ha convertido en una segunda patria para todas las energías secundantes de otras razas más antiguas.
Chile no mira esa grandeza con recelo. Chile labra también la suya mediante el empuje y las virtudes de sus propios hijos, y estará siempre dispuesto a cooperar con ella a todo lo que tienda a acrecentar el acervo de la civilización humana, especialmente de toda obra de solidaridad del continente que habitamos.
En su editorial "La Unión" hace una reseña de la prosperidad, grandeza y progreso de la Argentina, y después agrega: Una nación como la Argentina, llena de vigor, pletórica de riquezas, gobernada con discreción, dirigida por hombres de verdadero espíritu público, puede desafiar sin miedo el porvenir con la seguridad de que está llamada a desempeñar un alto papel en el concierto de las naciones más adelantadas del mundo.
Nos es singularmente grato el unirnos al júbilo de la Nación hermana en las actuales circunstancias en que la visita del canciller argentino a nuestro país y la retribución que en estos momentos efectúa nuestro ministro de Relaciones Exteriores al gobierno de Buenos Aires, han venido a hacer más vivos los sentimientos de solidaridad, más estrechos los lazos de amistad que siempre nos han ligado, a despecho de momentáneas asperezas, de suyo inevitables en el roce de la vida de los hombres como de los pueblos, producidas entre estas dos naciones que tienen la misma alma, sentimiento, emoción y fraternidad.
Todos los demás diarios se expresan en forma análoga.
La Federación de Estudiantes, el Círculo de Periodistas, el cuerpo de bomberos y otras instituciones, acordaron hacerse representar en las fiestas de Buenos Aires por los señores Belisario Gálvez, Nieto del Río, Silva Joacham y Yáñez, que forman parte de la comitiva del canciller señor Lira.
Esta noche hay función de gala en el teatro Santiago, presidida por el Centro Social Argentino.
Otros centros celebran veladas en honor del país amigo.
"El Diario Ilustrado" publica el retrato del ministro doctor Carlos Gómez y dice, entre otras cosas que Chile y la Argentina son dos naciones fraternalmente unidas por nobles y desinteresados estímulos que no han podido amenguar, ni el tiempo, ni las pasajeras incidencias, ni el rápido desarrollo de la segunda, colocada hoy, para orgullo de la raza, entre los países que marchan a la cabeza del continente, porque es un hecho innegable que contadas naciones de la tierra antigua, ni moderna hayan realizado en un período tan exiguo relativamente, el avance de la vecina República.
Santiago de Chile, Mayo 25 — Hoy fué enviado un telegrama a los cancilleres, señores Muratura y Müller en el que se les dice que interpretando el sentimiento nacional los saludan en el grande aniversario argentino, que reune a los representantes de las tres naciones amigas en una noble manifestación de confraternidad.
Firman el despacho los señores Javier Figueroa, Juan Luis Sanfuentes, Ventura Blanco, Manuel Salinas, Arturo Besa, Enrique Mac Iver y Angel Guarello.
Los edificios públicos, las legaciones y consulados el Centro Social Argentino y varias casas están embanderadas con motivo del aniversario argentino.

EN EL URUGUAY

Montevideo, Mayo 25 — Todos los diarios de hoy saludan efusivamente con entusiastas conceptos a la República Argentina celebrando el 105 aniversario de la gloriosa fecha histórica de la revolución de Mayo.
El gobierno y el pueblo uruguayo, se asociaron a los festejos conmemorativos, exteriorizando sus simpatías a esa nación.
No obstante no revestir carácter alguno oficial, desfilaron hoy por la legación argentina representantes del gobierno, legisladores, magistrados, miembros del cuerpo diplomático, altos funcionarios, numerosas familias y los más caracterizados miembros de la colectividad argentina en Montevideo.
La asociación Cristiana de Jóvenes realizó esta noche una hermosa velada festejando el fausto día.
Por su parte el club Argentino dió una brillante recepción en sus salones, que alcanzó extraordinaria animación.
La nota simpática de la conmemoración de hoy la dió el consejo directivo de la asociación Exploradores Orientales, que tributó un homenaje al ministro argentino, señor Moreno, que apadrinó la bandera nacional el día de la inauguración oficial de dicha institución, el 19 de Abril último.
La brigada de exploradores, uniformada con sus banderas y banda de música formó frente al jardín de la legación argentina y presentó sus homenajes al ministro.
El acto resultó imponente en su misma sencillez.
Durante la noche el palacete de la legación estuvo profusamente iluminado.
Fueron numerosísimas las familias que pasaron a saludar la señora y señoritas de Moreno y de Torres Cabrera.

EN BOLIVIA

La Paz, Mayo 26 — Todos los diarios de hoy, sin excepción, publican artículos saludando a la nación argentina en su aniversario.
Manifiestan en ellos el deseo unánime de estrechar aún más las relaciones entre ambos países.
Dicen que esperan que el ferrocarril que va a construirse de La Quiaca a Tupiza quizás contribuya a un acercamiento para gozar de las ventajas que ofrece este nuevo lazo de unión.
Los edificios públicos, las legaciones y consulados izaron las banderas.
La recepción que se efectuará hoy en la legación argentina revestirá caracteres especiales, atento las numerosas relaciones sociales del encargado de negocios señor Ricardo Cuesta Acuña y las simpatías que ha sabido conquistarse y las que tiene ese país en esta sociedad.

EN EL BRASIL

Río de Janeiro, Mayo 25 — Los diarios saludan a la Argentina en el aniversario patrio.
El "Jornal do Brasil", dice que se acentúa el hecho por encontrarse en Buenos Aires los cancilleres del Brasil y de Chile, y autoridades representantes de estos pueblos, que presentarán votos de felicidad al país amigo.
"Correio da Manhaa" dice que un pueblo que sabe amar y honrar la patria merece su herencia de páginas heroicas, escritas en el molde de las audacias y de las energías creadoras del gran progreso de esa tierra.
"Jornal do Commercio" dice que jamás la fecha de hoy tuvo una conmemoración tan brillante y significativa como la que se realiza en la gran metrópoli sudamericana, la segunda ciudad latina.
Chile y el Brasil asistirán al espectáculo que Sud América ofrece al mundo, y el encuentro adquiere enorme relieve, porque significa una perfecta conformidad de vistas y absoluta correspondencia de sentimientos.
Los demás diarios publican retratos y artículos elogiosos para ese país.
El encargado de negocios de la Argentina señor Llambí Campbell, ofreció una recepción en el hotel de Extranjeros.
El presidente mandó a su secretario a saludar al representante argentino, y en la recepción estuvieron presentes el vicepresidente, señor Urbano dos Santos, el presidente del Senado, general Pinheiro Machado, varios senadores, diputados, ministros, el subsecretario de Relaciones Exteriores, ministros encargados de negocios, secretarios de legaciones, cónsules, periodistas y miembros de la colectividad argentina.

EN EL PARAGUAY

Asunción, Mayo 25 — Muy concurrida resultó la recepción en la legación argentina, con motivo del aniversario del 25 de Mayo.
Una banda militar ejecutó los himnos paraguayo y argentino, que fueron saludados por la concurrencia con prolongados aplausos.
Entre los asistentes se encontraban el ministro de Relaciones Exteriores, señor Gondra, el de Guerra y Marina, doctor Velázquez, el de Bolivia, señor Mujía y señora, el plenipotenciario especial paraguayo en la cuestión de límites con Bolivia, señor Moreno y señora, el del Uruguay, señor Antúnes y señora, los encargados de negocios del Brasil, Inglaterra y Alemania, miembros del poder judicial y congresales, las principales familias asunceñas y distinguidos caballeros de esta sociedad.
El encargado de negocios doctor Ramón Mendoza y señora, recibieron en esta ocasión una verdadera demostración de simpatía de parte de la sociedad asunceña.
Como estaba anunciado esta mañana tuvo lugar una recepción en el local de la Sociedad Argentina, con motivo del aniversario patrio.
Estaba lujosamente arreglada la casa de la calle Oliva, y apenas si podía dar cabida a la numerosa concurrencia que había ido para conmemorar la gloriosa fecha.
Al llegar el encargado de negocios doctor Mendoza, el presidente de la sociedad, señor Benjamín Vargas Gómez, mandó dar lectura a la memoria por la que la comisión directiva daba cuenta de que la asociación entraba en un franco período de progreso, que había realizado importantes obras humanitarias y adquirido asimismo local propio.
En seguida se sirvió un "lunch".
Al destaparse el champaña hicieron uso de la palabra varios oradores argentinos y paraguayos, brindando todos ellos en frases cariñosas por la nación argentina y expresando la simpatía que se profesan los dos pueblos hermanos.
Entre los asistentes figuraban los miembros de los poderes ejecutivo, judicial y legislativo, el secretario de la legación uruguaya, señor Muñoz, el intendente municipal de la capital, señor Errazuriz, y representantes del comercio y de la intelectualidad paraguaya.
La banda de policía amenizaba el acto.
Los concurrentes antes de retirarse resolvieron dirigir un telegrama al presidente de la Argentina, en el que se dice que "los argentinos y paraguayos reunidos en acto de confraternidad, con la presencia del encargado de negocios, con motivo de la conmemoración de la fecha patria envían su respetuosa salutación al primer magistrado de la nación argentina".
El telegrama está firmado por muchas personas.
De Clorinda, territorio argentino, comunican que el aniversario patrio fué celebrado dignamente.

EN EL PERU

Lima, Mayo 25 — Los diarios recuerdan en términos cariñosos el aniversario argentino.
El ministro de ese país se encuentra en viaje a Buenos Aires.

PROVINCIA DE BUENOS AIRES - INFORMACIÓN GENERAL

UN ERROR POLICIAL

Trabajador perjudicado injustamente

PROCEDIMIENTOS CENSURABLES

La policía de investigaciones de la provincia procede con frecuencia, sin la parsimonia necesaria cuando se trata de la libertad de las personas, en su afán por el rápido y eficaz esclarecimiento de hechos delictuosos que se le encomienda. Los errores que comete no la perjudican generalmente, porque sus ligerezas se ejercitan contra personas de humilde condición, que cuando recobran su libertad hállanse deprimidas por los sufrimientos y muchas veces en estado de completa abulía. Sin embargo, va rodeándose así de una triste fama, que oscurece los méritos de su labor y resta prestigios a la institución de la seguridad pública, que tanto los necesita.

En otro lugar consignamos ayer la crónica de una pesquisa realizada por la comisaría de investigaciones de Avellaneda, respecto de un crimen cometido en Llavallol. En el esclarecimiento de ese hecho ha sido víctima un inocente trabajador, Carlos Cristiani, que se halla preso en la cárcel de La Plata por una ligereza, primero, y por una censurable apatía ante las torturas morales de los privados de libertad que caracteriza a las autoridades policiales y judiciales de la provincia.

Sin más prueba que una falsa imputación del criminal. Cristiani fué detenido en Salta, adonde acababa de llegar con su familia, enviado desde esta capital por un propietario de aquella provincia.

Previamente la policía no agotó los medios de investigación a su alcance; por ejemplo: no se preocupó de establecer la verdad del aserto del criminal, de que Cristiani había sido su socio.

Pero lo más grave del caso es que, después de comprobado el error, por la propia confesión del criminal, no solamente la policía no se interesa por la pronta libertad del inocente detenido sino que declara que su misión habrá terminado en cuanto éste trasponga la reja de la prisión.

El día 18 se comprobó la inocencia de Cristiani; pero no saldrá éste de la cárcel hasta que los tribunales de justicia vuelvan a su normalidad, después de las fiestas mayas, y entonces tendrá que procurarse los recursos necesarios para costear su viaje a Salta, en donde ha quedado abandonada su familia.

Y como si todo esto fuera poco para puntualizar la crueldad de los procedimientos policiales y judiciales en vigor, el comisario de investigaciones de La Plata expresó anteayer a un caballero que se interesaba por la suerte de Cristiani, que no tenía por qué darle cuenta de lo relacionado con este asunto, poniendo así una valla a las gestiones iniciadas para aminorar en algo la desgracia que tan inmotivadamente se ha cernido sobre ese desgraciado trabajador.

DE NUESTRA SUCURSAL

(LA PLATA)

EL IMPUESTO A LOS ALCOHOLES

En la discusión que provocó en la legislatura la creación del impuesto a la venta de bebidas alcohólicas, el gobierno dijo que encarnaba un propósito sano, cual era combatir con eficacia el alcoholismo, poniendo trabas a los negocios que se ocupaban de ese ramo, cuyo numero disminuiría. Arguyó, además, que el impuesto iba a proporcionar los recursos necesarios para atender el sostenimiento y creación de hospitales, que el fisco no podía proporcionar en la escala que exigían las necesidades de la población, por las múltiples atenciones de otra índole que sobre él pesaban.

Tales argumentos, invocados para arrancar al comercio un tributo más, han fallado, porque ni han disminuido los negocios que expenden bebidas alcohólicas, ni se han aumentado las cantidades destinadas para hospitales. El alcoholismo ha continuado produciendo sus males, quizá con más intensidad que antes, por la necesidad que tiene el expendedor de resarcirse del impuesto que se le obliga a pagar, desmejorando la calidad del artículo; y el servicio hospitalario en la provincia ha continuado tan deficiente como antes de la creación de ese importante recurso.

En cambio, si han fallado ideas tan sanas, el gobierno ha visto duplicarse año tras año, los ingresos que le proporcionaba esa renta. En 1909, primer año de ese impuesto, produjo 240.433 pesos. Al año siguiente, se obtuvo 2.275.000 pesos, y en el corriente año debe producir pesos 4.417.000. De esta cantidad sólo se destina al sostenimiento de hospitales en la provincia 1.005.420 pesos; esto es, menos de la cuarta parte del producto de esa renta.

Pero si se han sustraído a un servicio tan humanitario y necesario en las poblaciones del extenso territorio de la provincia las sumas que les corresponderían, en cambio se han aplicado a ese renglón de las rentas públicas gastos que no tenían ninguna relación con los propósitos enunciados al pedirse la creación de tan elevado gravamen; de manera, pues, que no habría que objetar si el rendimiento se destinara exclusivamente a la beneficencia pública, creándose hospitales y asilos.

No es justificable que sobre un impuesto que tiene un fin de profilaxis social, se basen combinaciones financieras para obtener recursos con qué mantener el lujo administrativo. O el impuesto se ha creado para combatir el alcoholismo, y entonces debe entregarse su producto a los hospitales y asilos, o no es más que una fuente de recursos ordinarios. En el primer caso, la idea es aceptable, porque es humanitaria; en el segundo, es condenable, porque se saca del vicio lo que necesita el gobierno para mantener los altos presupuestos.

REGISTRO CIVIL Y MUNICIPALIDADES

El gobierno ha resuelto por fin adoptar la actitud que correspondía frente a la que venían observando algunas municipalidades al negarse a costear los gastos que demanda el sostenimiento del registro civil. Por un decreto ha ordenado que se pague por cuentas de la municipalidad de Juárez los sueldos que se adeudaban al empleado de la oficina del registro civil y los gastos efectuados en ella.

Este temperamento, según se nos ha informado, se aplicará inflexiblemente a las demás municipalidades que no cumplen con esa obligación. La ley de presupuesto en vigor, en su artículo octavo, faculta al Poder Ejecutivo para proceder así, a fin de dar término a una situación irregular, en vista de los abusos que comete la mayoría de las comunas, al desatender el servicio indicado.

Existen empleados de registro civil a quienes se les adeuda hasta 15 meses de sueldo, según los informes de inspectores de la repartición, y hay jefes de oficinas que tienen que pagar de su reducido sueldo el alquiler de los locales y los útiles de escritorio. Esta conducta de las municipalidades, cuando perciben del registro civil la renta que produce sus servicios, es censurable y clama por una actitud enérgica del Poder Ejecutivo, como la adoptada en el caso mencionado.

Observatorio de La Plata

En el observatorio astronómico de La Plata se ha comprobado que el cometa descubierto por el astrónomo Delavan, el 16 del corriente, es el cometa periódico Tempel II, que posee un período de cerca de seis años y que fué visto por última vez en 1904.

EN LOS MUNICIPIOS

LOMAS DE ZAMORA

La municipalidad de Lomas de Zamora ha solicitado 500 plantas con destino al ornato de las calles locales.

CRONICA POLICIAL

ACCIDENTE DE VOLACION

Lanús (Avellaneda), Mayo 25 — El volador Garré vino hoy en biplano a este pueblo, con pasajeros, y al descender, el aparato chocó contra la tierra y se rompió la hélice. El piloto y los pasajeros resultaron ilesos.

HECHOS DE SANGRE

Ayer, a las 5 de la tarde, en la sección chacras de 25 de Mayo, por resentimientos anteriores, Francisco Patti descerrajó contra Pedro Sotero Etcheto dos tiros de escopeta, cuyos proyectiles hirieron a éste gravemente en varias partes del cuerpo, con perforación del pulmón. A su vez, Etcheto descerrajó dos balazos sobre Patti, sin lograr herirlo. Ambos han sido detenidos.

—Ayer, a la 1.30 de la tarde, en la calle F. Quiroga esquina Estévez, de Avellaneda, después de un cambio de palabras, Salvador Bonapena hirió levemente en la pierna izquierda, con un cuchillo, a Demetrio Senkevich.

La policía detuvo al heridor y secuestró el arma.

LAS ARMAS DE FUEGO

Gumersindo Martínez denunció ayer en el destacamento de Burzaco, partido de Almirante Brown, que anteanoche, a las 8.15, al ir a guardar en el bolsillo una pistola, se le cayó al suelo y escapó de ella una bala que hirió levemente en el brazo izquierdo a su esposa María Vega.

DEMOSTRACION A UN SARGENTO JUBILADO

Pilar, Mayo 25—El vecindario ha resuelto obsequiar con un reloj, cadena y una medalla de oro, al ex sargento de policía Juan Olivares, jubilado después de prestar servicios en la policía de la provincia durante 25 años.

DE NUESTROS CORRESPONSALES

NECOCHEA

EL PUERTO DE QUEQUEN

ESTADO DE LAS OBRAS

Quequén, Mayo 25 — Con gran actividad se prosigue la construcción del puerto de ultramar.

El nuevo atraque para los trasatlánticos, de 200 metros de longitud, está terminado.

El muelle de cabotaje, también está terminado, y sólo falta la colocación de un guinche a vapor y el arreglo de los pisos de los dos galpones para depósitos de mercaderías.

La escollera Este está muy adelantada; no así la Oeste, por cuanto los trenes que trasportaban los materiales para la misma, no pueden cruzar el río, en razón de que el puente de servicio fué derribado por la gran creciente del Quequén Grande, en Febrero último.

En la fabricación de "bloks" artificiales, se trabaja activamente y se construyen de 5 a 10, de 30 toneladas cada uno por día. Hasta la fecha se han construído 2.626 "bloks".

En las escolleras Este y Oeste ya se han colocado 2.190, y los restantes están en las playas, listos para ser trasportados a ambas escolleras, que son las principales defensas del puerto. Desde hace dos meses se continúa el dragado con la draga Patria.

La empresa constructora, cuenta con un gran taller mecánico, fundición, aserradero, carpintería y demás anexos, con personal técnico para cada uno de sus correspondientes ramos. Para el servicio de trasporte en la zona portuaria existen ocho locomotoras con numeroso tren rodante, que se compone de vagones, baldes, platos para la carga de piedra y demás materiales.

También existe en la escollera Oeste un "titán" de gran poder que puede levantar hasta 40 toneladas, y en la escollera Este dos grúas, una para la colocación de "bloks" artificiales y la otra, para la colocación de piedra.

En la playa de movimiento existe una grúa y cuatro guinches para la descarga de materiales.

Por el ferrocarril del Sud llegan diariamente de 600 a 800 toneladas de piedra, de varias categorías, procedente de las canteras de Los Pinos.

Actualmente trabajan en las obras de este puerto 300 hombres.

Todos los trabajos que se realizan son fiscalizados extrictamente por inspectores del Ministerio de Obras Públicas, bajo la dirección del ingeniero Pedro Genta.

Procedente del puerto San Blas fondeó en éste la draga de gran porte "Amberes".

La reconstrucción del puente de servicio del puerto sigue muy adelantada. Hasta la fecha se han colocado 18 tramos de hierro de 14 metros con 60 centímetros de largo, cada uno. Sólo faltan los dos tramos centrales, o sean los giratorios y uno en el extremo de la parte de Necochea. Para la primera quincena de Junio ya estará expedito para el servicio a que está destinado.

EXTRAÑA ACTITUD DE UNA SOCIEDAD DE FOMENTO

Quequén, Mayo 25 — Ha causado mala impresión en este vecindario, que la sociedad de fomento haya suprimido la pequeña cuadrilla, que se componía de un capataz y dos peones, para el arreglo de las calles.

Tal supresión es doblemente sensible si se tiene en cuenta que en la actual estación todas las veces que llueve se forman grandes pantanos.

Dicha sociedad es propietaria de la mayor parte de los terrenos de la planta urbana y de algunas casas.

RAUCH

TELEGRAFO DE LA PROVINCIA

Rauch, Mayo 25 — Ha tomado posesión de la oficina del telégrafo de la provincia la señorita María M. Sesqueiros, en reemplazo del señor Juan R. Gauna, quien pasó a desempeñar igual puesto en Navarro.

PILAR

UNIFORME DE LOS CARTEROS — MEJORAMIENTO DE LA VIALIDAD.

Pilar, Mayo 25 — Desde hace bastante tiempo los carteros carecen de uniformes.

—Ha sido elogiosamente comentado el proyecto presentado a la cámara de la que forma parte por el diputado Luna, sobre mejoramiento de la vialidad en la provincia.

ENLACE

Derqui, Mayo 25—El 31 del corriente se efectuará el enlace de la señorita Juana María Macucho Bardet, con el señor F. Manuel Traverso, en la iglesia parroquial del Pilar.

PILA

LOCAL DE LA ESCUELA NUMERO 2 —ALUMBRADO PUBLICO RECLAMADO.

Pila, Mayo 25 — La población ha visto con agrado que el consejo escolar haya tomado en consideración las indicaciones de LA PRENSA respecto al local de la escuela número 2, cuya ampliación se hará en breve.

—Se espera que las autoridades comunales se preocuparán de dotar de alumbrado público a la población, necesidad sentida desde hace mucho tiempo.

AVELLANEDA

VENTA DE CARNE—DESAGUES NECESARIOS—REUNION RADICAL

Avellaneda, Mayo 25 — El comité radical de Lanús inauguró hoy un puesto para la venta de carne, a 40 centavos el kilogramo.

—El gobierno de la provincia debe compeler a la empresa del ferrocarril Midland, a construir desagües en el terraplén de esa empresa, que dificulta la salida de las aguas pluviales, las cuales inundan casi todo el cuartel 6o.

—El comité radical de Lanús organiza para el 5 del mes próximo una conferencia y baile. Han prometido concurrir los diputados nacionales Perfecto Araya y Delfor del Valle, el señor Restituto Caraza y el doctor Juan José Frugoni.

—Es necesario que la oficina de obras públicas de la provincia pida a la empresa del ferrocarril Midland que construya una estación definitiva en la parada Caraza, dado el gran movimiento de pasajeros que tiene.

LA SITUACION FINANCIERA Y LAS AUTORIDADES — PROCEDIMIENTOS INCONSIDERADOS — REACCION ECONOMICA.

Avellaneda, Mayo 25 — Cuando todos los acreedores conceden a sus deudores plazos prudentes para la cancelación de sus deudas, las autoridades edilicias y fuertes empresas particulares, como la compañía de aguas corrientes, han entregado los recibos impagos a procuradores que inician los trámites legales con la consiguiente pérdida de tiempo y de dinero para los deudores.

Las dificultades financieras del momento reclaman ecuanimidad, ya que también las autoridades eluden el pago de compromisos atrasados, con iguales razones.

—Se acentúa la reacción económica, y tiende a desaparecer la desconfianza en las operaciones comerciales y bancarias.

CHACABUCO

JUZGADO DE PAZ — BANQUETE — INTENDENTE MUNICIPAL — BAZAR-RIFA.

Chacabuco, Mayo 25 — Ha presentado su renuncia el secretario del juzgado de paz, y se ha nombrado en carácter de interino al señor Antonio H. Perkins.

—Con motivo de celebrar sus bodas de plata con el sacerdocio, el presbítero Francisco Doglia, una comisión de vecinos ha invitado al vecindario a un banquete en el hotel San Martín.

—Ha regresado de La Plata el intendente municipal señor Acacio Rodríguez.

—Con mucha animación continúa el bazar organizado por la comisión de damas en favor del hospital.

—Próximamente se efectuará en el teatro Español una función a beneficio del Tiro Federal.

MATANZA

REUNION POLITICA — CONCENTRACION CONTRA EL GOBIERNO COMUNAL.

Ramos Mejía, Mayo 25 — Anteayer, ante una concurrencia que no bajaba de 300 personas, se constituyó un comité denominado Concentración Conservadora, con el fin de intervenir en las próximas elecciones comunales.

Fué electo presidente el señor Luis Irigoyen, y se nombró una comisión ejecutiva de 10 miembros, en la que figuran los vecinos más caracterizados del partido; después hizo uso de la palabra el señor Alberto Rodrigo, quien abrió un proceso desfavorable a la actual administración, demostrando que era necesario aunar voluntades, para poder de esta manera tener un gobierno municipal útil al vecindario.

El señor Rodrigo fué muy felicitado.

Una demostración elocuente del desprestigio en que se hallan las autoridades municipales es la asistencia a esta reunión de muchos vecinos representativos.

CARMEN DE ARECO

OBRAS DE VIALIDAD SUSPENDIDAS CUADRILLA IMPAGA — FALLECIMIENTO.

Carmen de Areco, Mayo 25 — La cuadrilla que trabajaba en el camino general a arroyo La Guardia, se ha retirado, por falta de pago por parte del empresario-contratista.

El vecindario confía en que serán reanudados pronto los trabajos.

—Falleció el antiguo vecino señor Juan Pérez.

MERLO

ARBOLADO DE LA AVENIDA ITUZAINGO — LAMENTADO FALLECIMIENTO.

Merlo, Mayo 25 — Es de lamentar que el intendente municipal haya dispuesto la colocación de árboles sin el desarrollo necesario en la avenida Ituzaingó, pues afean su estética.

—Ha sido muy lamentado el fallecimiento del antiguo y apreciado vecino, señor Francisco Poggi.

GENERAL ALVARADO

PROGRESOS EDILICIOS—ACCION DE LA INTENDENCIA — TRASLADO DISPUESTO.

Dionisia, Mayo 25 — La intendencia municipal se preocupa actualmente de mejorar las condiciones de este pueblo, con la realización de importantes obras edilicias. Recientemente han sido arreglados los caminos que conducen a Miramar y San Vicente. En el centro del pueblo se trazan algunas plazas, que dentro de breve tiempo serán dotadas de arboledas, lo mismo que las calles paralelas que conducen a la estación.

—Es elogiada la actitud de la intendencia al emplazar a los propietarios de una casa de dudosa moralidad para trasladarla a las afueras del pueblo.

MORENO

NOMBRAMIENTO BIEN RECIBIDO

Moreno, Mayo 25 — Este vecindario ha recibido con agrado la noticia del nombramiento de la profesora normal señorita Julia Icaglia, para dirigir el quinto grado de reciente creación, en la escuela número 1.

La señorita de Icaglia es hija de este pueblo.

SAN PEDRO

VELADA DE LA ESCUELA NORMAL

San Pedro, Mayo 25 — Alcanzó feliz éxito artístico y pecuniario la velada teatral realizada ayer a beneficio del gabinete de física y química de la escuela normal de esta ciudad.

PERGAMINO

TRABAJOS PARA LA TRASLACION DE UN PRESBITERO — EL ASILO DE JESUS.

Pergamino, Mayo 25 — Son desfavorablemente comentadas las gestiones que se realizan para obtener la traslación del presbítero Idelfonso Amondarain, quien goza de merecidos prestigios y buen concepto en esta parroquia.

—El comisionado municipal, señor Ernesto de la Fuente, visitó ayer el asilo de Jesús, de cuyas instalaciones, organización y funcionamiento quedó bien impresionado.

Prometió interesarse por el mejoramiento de tan meritoria y útil institución y contribuir para que sean regularizadas las suvenciones que le adeudan los gobiernos nacional y provincial.

INSTALACION DE UN POLIGONO DE TIRO

Pergamino, Mayo 25 — A iniciativa de un grupo de conocidos caballeros, se trata de instalar un polígono de tiro en esta ciudad. La iniciativa ha sido bien recibida y muchos vecinos se hallan dispuestos a cooperar en su realización.

CHIVILCOY

OPERACIONES DE PRENDA AGRARIA—NUEVO VALUADOR

Chivilcoy, Mayo 25—Han sido designados tasadores de prenda agraria del Banco de la Nación, los señores José N. Gesteyra, Manuel García Sanabria, Pedro S. Reyes, Antonio Gesteyra y Tristán Torres Cánoves. Ya se han iniciado las operaciones, que en breve revestirán gran importancia. El Banco de la Provincia también operará con la prenda.

—El señor Pedro Galland que hace varios meses desempeña el cargo interino de valuador del partido, será confirmado en el puesto a principios del mes próximo. El señor Galland es vecino que goza de grandes simpatías.

TRENQUE LAUQUEN

INSPECCION ESCOLAR — COMISIONADO EN EL CONCEJO DELIBERANTE — PERSPECTIVAS AGRICOLAS — INSPECCION VETERINARIA RECLAMADA.

Trenque Lauquen, Mayo 25 — Continúa su viaje de inspección por las escuelas rurales del distrito el inspector señor Basualdo, esperándose que ella sea fructífero para el mejoramiento de la enseñanza primaria, que en las últimas administraciones ha dejado tanto que desear, más que nada por la influencia nociva de la política localista.

—Es esperado el comisionado en el Concejo Deliberante, señor Benavídez, quien tiene algunos asuntos que resolver en esa repartición.

—Van veinte días de tiempo inmejorable para la recolección del maíz, operación que se practica con toda actividad; esperándose una cosecha muy buena.

Las tareas de labranza y siembra de la cosecha venidera se realizan bajo los mejores auspicios. Existe un entusiasmo sin precedentes por la siembra de trigo, calculándose que este cultivo alcanzará a más de 30.000 hectáreas.

—Hace más de seis meses que la matanza de reses, el expendio de leche y demás productos de consumo, se efectúan sin inspección veterinaria; habiéndose suprimido la partida correspondiente en el presupuesto municipal de gastos. Causa extrañeza que la dirección de salubridad no preste atención a esta grave deficiencia.

TANDIL

DELEGACION MUNICIPAL Y JUZGADO DE PAZ — SEQUIA — INSPECCION DE CORREOS — ENLACE.

Vela, Mayo 25 — Parece que serán sustituídos en los cargos que ocupan, los vecinos que desempeñan la delegación municipal y el juzgado de paz.

—No llueve desde hace un mes, con gran beneficio para la recolección del maíz y el arreglo de los caminos en general.

—Se encuentra en ésta un inspector de la dirección general de correos.

—Ha contraído enlace en Juárez, la señorita Delia de Arraga con el señor Juan Ducasse.

PEHUAJO

REPARACION DE CAMINOS — RECOLECCION DE MAIZ—VISITA ADMINISTRATIVA — REAPERTURA DE UNA ESCUELA.

Francisco Madero, Mayo 25 — Han estado aquí dos ingenieros de la comisión administradora del fondo de caminos, quienes han hecho mediciones entre la estación local y las de Capitán Castro, del ferrocarril Rosario y Puerto Belgrano, y Alagón del ferrocarril Oeste, con el objeto de iniciar en breve la reparación de ambos caminos. Se dice que esas obras comenzarán en Junio. Falta ahora que se mejore el estado de los caminos de la parte Norte del pueblo.

—Continúa con buen resultado la recolección del maíz.

—Ha visitado el pueblo el intendente municipal, acompañado por altos empleados de la comuna, con el objeto de apreciar las necesidades de esta población.

—Por pedido de los vecinos será reabierta la escuela número 18, clausurada por razones de economía.

ESTADO DEL TIEMPO — CONFERENCIA SOBRE AGRICULTURA

Francisco Madero, Mayo 25 — Desde ayer reina tiempo amenazante.

—El ingeniero agrónomo Hugo Miatello dió el 23 una conferencia sobre la agricultura y sus derivados. A pedido de los agricultores dará otra conferencia en el mes de Julio próximo.

CAÑUELAS

ARREGLO DE CALLES — ALUMBRADO PUBLICO — BALANCE MUNICIPAL — ESTADO DE LAS ACERAS.

Cañuelas, Mayo 25 — Se ha iniciado el arreglo de las calles de entrada a este pueblo que estaban intransitables. El arreglo es superficial y creemos que la primera lluvia lo convertirá todo en un lodazal.

—Ya se han colocado los nuevos focos eléctricos pedidos por la intendencia.

—Ha aparecido el balance municipal correspondiente a Abril, en el cual figuran 9.000 pesos de gastos. Pasa a Mayo una existencia en caja de 913 pesos. Se censura el hecho de que estos balances no sean publicados en los diarios locales, tal como la ley lo establece.

—Es lamentable el estado de la mayor parte de las aceras. Es necesario que las autoridades tomen medidas a este respecto.

ARREGLO DE CALLES

Uribelarrea, Mayo 25 — El delegado municipal, señor José Nafarrate, se ocupa en hacer arreglar las principales calles del pueblo.

CARLOS TEJEDOR

BANCO DE LA PROVINCIA — INJUSTA SEPARACION DE UN EMPLEADO — RECOLECCION DEL MAIZ.

Carlos Tejedor, Mayo 25 — El vecindario ha visto con desagrado la separación indebida del cajero de la sucursal del Banco de la Provincia, señor Adol P. Erasso, empleado fundador de la misma, quien ha merecido siempre el mejor concepto por su correcto proceder, y cuya separación se atribuye exclusivamente a manejos del gerente.

—El tiempo espléndido reinante contribuye a facilitar la recolección del maíz, que es abundante.

GENERAL SARMIENTO

CENTRO RECREATIVO JUVENTUD DE ARTESANOS — LA ESCUELA NUMERO 5.

José C. Paz, Mayo 25 — El centro recreativo Juventud de Artesanos, ha convocado a sus socios a una asamblea general que se efectuará el 29 del corriente, con el objeto de renovar su comisión directiva.

—El local de la escuela número 5 es muy reducido para dar cabida a todos los alumnos. Se considera llegado el momento de que la dirección de escuelas construya un edificio adecuado en el terreno donado por el señor Altube con ese objeto.

SAN MARTIN

OBSTRUCCION DEL TRAFICO — FALTA DE BUZONES

San Martín, Mayo 25 — Desde hace mucho tiempo existe en la calle Urquiza, entre avenida San Martín y 3 de Febrero, un gran pantano que imposibilita el tráfico, y como no podía menos de suceder los vecinos lo han tomado por depósito de basuras.

—Es necesario insistir en que hace falta varios buzones para comodidad del público, que a veces se vé obligado a recorrer largas distancias para ir al correo único punto donde se puede depositar la correspondencia. Uno de los lugares más indicados sería la estación del ferrocarril.

ALUMBRADO PUBLICO — ABANDONO DE LOS SERVICIOS

Sáenz Peña, Mayo 25 — Se anuncia por las autoridades edilicias la substitución del alumbrado de alcohol por eléctrico, como ya se ha hecho en el pueblo vecino de Santos Lugares. El vecindario prefiere la luz eléctrica entre otras razones, por las múltiples irregularidades del actual servicio que se mejora y empeora según las circunstancias.

—Deja mucho que desear la higiene pública, no obstante las reclamaciones formuladas por asociaciones y vecinos sobre falta de cumplimiento a las ordenanzas municipales.

NOMBRAMIENTO BIEN RECIBIDO

Ciudadela, Mayo 25 — Ha sido bien recibido el nombramiento del señor Bartolomé Frione, para ocupar el cargo de alcalde.

BIBLIOGRAFIA

TERRITORIOS Y COLONIAS—Con este título apareció una nueva revista ilustrada de ganadería, agricultura e industrias rurales en general.

IMPUESTOS A LA VALORIZACION DE LA TIERRA—Estudio del doctor Antonio de Tomaso, con referencias a la doctrina, los hechos y la legislación.

LA CIUDADANIA — Folleto conteniendo la conferencia que el doctor E. Weigel Muñoz diera sobre este tema al inaugurar el curso de derecho romano, en el año corriente.

LOS VECINOS—Nueva revista mensual que aparece en California y es órgano de la Asociación Internacional, de esa ciudad.

INTERNACIONAL PRIVADO—Proyecto de ley de aplicación del derecho internacional privado, formulado por el doctor Pedro Manuel Arcaya, ministro de Relaciones Exteriores de Venezuela.

EXTRACTO DEL QUEBRACHO — Estudio sobre su tratamiento, del doctor Víctor L. Meaurio.

LAS AGUAS SUBTERRANEAS—Estudio químico, bacteriológico, geológico y de higiene referente a las aguas subterráneas de Buenos Aires, por el doctor Atilio A. Bado.

ESTUDIOS ECONOMICOS — Por el doctor Damián M. Torino; trata de la Caja de Conversión y el Banco de la Nación, y se refiere al actual momento económico de nuestro país. Una de las partes tiende a demostrar que la Argentina es hoy una dependencia económica de Europa.

ALBUM—Con fines caritativos se ha publicado un álbum referente a la acción de la escuadra italiana en los Dardanelos. Lo que se obtenga con la venta de este álbum se dedicará al asilo para los huérfanos de los marinos italianos.

MUSICA—"La corona del bosque", vals criollo y sentimental, de P. Sofía, con letra de Silverio Marcé; "La muchachada", tango para piano, de Pascual de Gregorio; "Himno a Moreno", canto escolar patriótico, letra de S. Planta y música de Ricardo Jacobucci.

PUBLICACIONES RECIBIDAS—"Caras y Caretas", "Fray Mocho", Letras Argentinas, tomo 102, de la biblioteca Gollach; L'Illustrazione Italiana; Boletín del Centro Vitivinícola Nacional; Inventario general de la Escuela Nacional de Agricultura de Casilda; revista de la Asociación Médica Argentina; revista de la Universidad Nacional de Córdoba; informe número 43 de la sociedad Helvecia; Siluetas.

NOTICIAS UNIVERSITARIAS

SOCIEDAD ARGENTINA DE OTO-RINO-LARINGOLOGIA

REUNION CIENTIFICA

Esta noche a las 8.30 se efectuará en el salón Lavalle 633, la segunda reunión científica convocada por la Sociedad Argentina de Oto-rino-laringología.

Se leerán los trabajos presentados por los doctores Newton y Escalada, Delfino, Torres, Errecart, Rellan, Lagomarsino y Cabanne.

Círculo Médico Argentino y Centro Estudiantes de Medicina

CURSOS DE PROFESORES SUPLENTES

En el local del Círculo Médico Argentino y Centro Estudiantes de Medicina continuarán hoy sus cursos, sobre materia médica y terapia y obstetricia, los profesores suplentes doctores José Moreno y Juan Carlos Risso Domínguez, respectivamente.

Facultad de Ciencias Médicas

EXAMENES DE ALUMNOS CONSCRIPTOS

Hoy a las 9 a. m. se iniciarán en la Facultad de Ciencias Médicas los exámenes de alumnos conscriptos, a cuyo efecto han sido citadas las siguientes comisiones examinadoras:

Zoología médica, anatomía descriptiva, primera parte, (dos mesas); química médica, anatomía descriptiva, segunda parte, (dos mesas); fisiología, física, bacteriología, semeiología, curso del profesor Aráoz Alfaro y botánica farmacéutica.

Mañana a las 9 estará reunida la comisión de botánica médica y a las 3 de la tarde la de química biológica.

PERIODISMO

EL RADICAL—Con un formato de 12 páginas apareció ayer el primer número de un nuevo colega que con el nombre de "El Radical" se inicia en el periodismo metropolitano bajo la dirección de los diputados nacionales Nicasio Salas Oroño y Francisco Aníbal Riú.

Al exponer los propósitos el colega declara que será un vocero de la aspiración nacional que encarna el partido radical. "Trataremos, dice, los problemas nacionales con alto espíritu de justicia, inspirándonos en todo momento en el partido que propicia nuestra acción".

El número inicial trae artículos firmados por los señores F. A. Riú, Vicente C. Gallo, José Camilo Crotto.

"El Radical" dirige un saludo a la prensa nacional, que nosotros, en la parte que nos corresponde agradecemos y retribuímos con los mejores votos por el alcance de sus propósitos periodísticos.

OBSERVACIONES METEOROLOGICAS

TIEMPO VARIABLE

Instalación especial de LA PRENSA

Termómetro	A las 3 a. m. de hoy.		Barómetro
A las 3 a. m. hoy: 15.0			A las 3 a. m. hoy: 759.0
Ayer 6 a. m. 16.0			Ayer 6 a. m. 760.0
12 m. 19.0	VIENTO	SE	12 m. 760 6
6 p. m. 16.5	CIELO	Nublado	6 p. m. 759.0
12 p. m. 16.0	SOL	Sale: 6.32 a. m. Se pone: 4.45 p. m.	12 p. m. 759.6
	LUNA	Sale: 2.25 p. m. Se pone 4.07 a. m.	

Ayer continuó reinando tiempo nublado e inestable. Aumentó mucho la humedad en el ambiente, se sintió una temperatura algo calurosa, lo que era anormal, y se mantuvo baja la presión atmosférica.

Dirección y velocidad del viento: S., SE., SO., NE., NO., O. y ENE., con una velocidad media de 5 kilómetros por hora. A las 12 de la noche soplaba viento ESE.

Humedad: 95.

—Observatorio astronómico de La Plata—Datos de las 7 a. m.: presión atmosférica a cero grado y al nivel del mar, 757.39 mm.; temperatura, 14.6; humedad relativa, 100 o|o; tensión del vapor de agua, 12.39 mm.; viento: dirección SE.; velocidad por hora, 10 kilómetros.

Datos de las 2 p. m.: presión atmosférica a cero grado y al nivel del mar, 756.38 mm.; temperatura, 17.0; humedad relativa, 85 o|o; tensión del vapor de agua, 12.33 mm.; viento: dirección NO.; velocidad por hora, 10 kilómetros.

Informes de la oficina meteorológica argentina — Ha llovido en: Z. Amarillo 29, P. del Inca 31, Alvarez Jonte 4, Arano 24, Bahía Blanca 2, Bajo Hondo 7, Baradero 3, Benitez M. 30, Cabildo 4, Capilla del Señor 3, Capitán Sarmiento 7, Carabelas 30, Carlos Keen 3, Colón 47, Conesa 13, Copetonas 16, Coronel Dorrego 13, Coronel Suárez 3, Chillar 4, 12 de Agosto 28, El Socorro 2, Ferré 2, Giles 3, Irene 17, Juárez 2, Junín 11, Lastra 18, La Colina 1, La Plata 3, Las Armas 2, Las Huertas 28, Líbano 1, Los Toldos 14, Mercedes 3, Napostá 2, Necochea 1, Obligado 3, Oriente 16, P. del Médano 13, Pergamino 18, Pieres 3, Pinzón 32, Pourtalé 7, Ramallo 18, Saldungaray 15, San Antonio 5, San F. Bellocq 28, San Nicolás 25, San Pedro 1, San Ramón 15, Santa Lucía 5, Tambo Nuevo 4, Thames 22, Tres Arroyos 3, Vela 1, Zárate 6, Zubiaurre 14, C. de Gómez 5, Casilda 5, Centeno 8, Fuentes 3, Godoy 16, La Salada 2, Rosario 3, San Cristóbal 19, San Urbano 27, Serodino 39, Villa Constitución 5, Villa Amelia 1, Concordia 1, Gualeguay 16, Gualeguaychú 20, Mansilla 44, Rosario Tala 3, Uruguay 19, La Cruz 35, Libres 38, Monte Caseros 15, Palmar Grande 14, Santo Tomé 24, Benítez 1, Formosa 3, C. de la Sierra 8, Posadas 3, Riglos 1, A. Cecilio 3, A. de Guerra 6, Bariloche 32, Corral Chico 22, Chelforó 2, Mancha Blanca 5, Maquinchao 8, Nahuel Nigeo 8, Río Colorado 2, Sierra Colorada 18, Valcheta 11, Las Lajas 1, Sañicó 18, Buen Pasto 10, C. Sarmiento 4.

PREDICCION DEL TIEMPO

Cálculo del tiempo probable hasta las 8 p. m. de hoy, según la oficina meteorológica argentina:

En general — Nebuloso con lluvias a intervalos fuertes en algunas partes, temperatura en ascenso en las provincias del Este y Norte con temperaturas altas seguidas de marcado descenso por la noche o el jueves.

Provincia de Buenos Aires y Pampa Central — Lluvias a intervalos, probablemente fuertes en algunas partes; temperaturas altas y en ascenso seguidas de marcado descenso por la noche o el jueves.

Santa Fe, Entre Ríos y Corrientes —Nebuloso con lluvias fuertes en puntos en el Sur; la temperatura continuará sobre la normal y en ascenso.

Santiago y Norte de Córdoba —Lluvias a intervalos, la temperatura continuará sobre la normal seguida de marcado descenso por la noche o el jueves.

Mendoza, San Luis y Sur de Córdoba —Lluvias; temperatura sobre la normal esta noche y en marcado descenso el jueves.

Catamarca, La Rioja, y San Juan—Bueno, con temperatura en ascenso y sobre la normal.

Jujuy, Salta y Tucumán — Idem, idem.

Río Negro, Neuquén y Chubut—Lluvias en Neuquén y en el Oeste de Río Negro, y aisladas en el Este con temperatura en descenso.

Santa Cruz — Faltan los datos.

DEPORTES

CARRERAS DE CABALLOS

HIPODROMO ARGENTINO

LA REUNION DE AYER

Los clásicos "Casares" y "Chevalier"

LA ÑATITA—PACKOY

No extinguidos los ecos de la brillante reunión hípico-social del domingo último, realizada en honor de los cancilleres, se efectuó la de ayer con muy buen éxito, sin que la tarde gris y en cierto modo amenazante y las muchísimas deserciones en todos los números del programa obraran en su detrimento.

No obstante la escasa cantidad de competidores, a punto tal que sólo en una prueba había dividendo a placé para tres caballos, la reunión fué fecunda en finales reñidos y bien disputados.

El programa ofrecía dos carreras clásicas a base de pocos, pero muy buenos elementos, y en ambas salieron derrotados los favoritos; en las pruebas comunes, únicamente Melik y Lusitano, cotizados en primer término, respondieron a las preferencias de que fueran objeto.

Se inició la reunión con una carrera reservada a perdedores de 3 años de edad, y a disputarla se presentaron nada menos que 25 de los 31 inscriptos.

Solís, hijo de Bronce, cotizado en primer término en las operaciones a placé, se adjudicó el premio con mucha facilidad, salvando la meta delante de Coraje, Durrieu y Afufa.

Río Bamba e Inquisición, preferidas de la opinión, fracasaron malamente en la carrera de potrancas no ganadoras. La victoria cupo en gran estilo a Bobinette, una hija de Arcadic (éste por Cyllene), que corría por vez primera.

La largada se hizo con bandera, e Inquisición, por el lado interior, se destacó al frente, llevando en su persecución a Bobinette, Paliza y Floridora III. A la altura de la tribuna popular, Bobinette, sin esfuerzo alguno, dominó a Inquisición y sin preocuparse del avance de Floridora III, llegó a la meta con cuerpo y cuarto de ventaja sobre esta última.

La presencia de Melik, contribuyó para que sólo seis potrillos de quince inscriptos disputaran el premio "Voix d'Or"; en su estreno ha pocos días, este pensionista del stud Iceache había finalizado en pos de Cardigan, y ayer arrastró en su favor la mitad de las boletas.

Melik largó adelante y recorrió la distancia de 1.200 metros de uno a otro extremo.

Pecado, cotizado en tercer término, y Leónidas IV en segundo, escoltaron a Melik.

Prólogo y Papamoscas rehuyeron el encuentro en el handicap "Salina", carrera en 2.000 metros, que ofreció el final más impresionante de los cuatro de la serie. Durante toda la distancia, Fanfarrón II y Piquete se disputaron la delantera, alternándose en ella; el favorito Rancé se colocó detrás de ambos, luego la segunda favorita Canturrera, Alisio y, por último, Tommy Atkins, éste uno de los mejores caballos que han actuado en Rosario, pero que actualmente sufre de las vías respiratorias.

Poco antes de los 1.500 metros, Fanfarrón II, por el lado de la empalizada, Piquete, en el centro, y Rancé al costado de éste, iban al frente casi en una misma línea, luchando los tres hasta la meta. El primero de los nombrados derrotó a Rancé por media cabeza y éste a Piquete por igual distancia.

Luego tocó el turno al clásico "Vicente L. Casares", la gran carrera de la tarde.

La expectativa era explicable, por tratarse del primer encuentro serio de la generación de los "tres años", más regular y pareja que brillante.

En efecto; por diferentes motivos y circunstancias, tanto en el año 1914 como en el actual, entre los competidores de ayer únicamente se habían realizado encuentros parciales, y nunca lo que podríamos llamar totales en una distancia en que, lo lógico y natural no es la sorpresa.

A designio hemos dicho que en esta carrera actuaban solamente los "three years", toda vez que quedaba descartado el triunfo del caballo de 4 años Calambour, presentado éste a última hora; el noble hijo de Duarte dispensaba nada menos que cinco kilos a los potrillos y en cualquier handicap éstos no recibirían ni uno y comprendiéndolo así la cátedra sostuvo en último término y de lejos al "crack" de la ecurie Aventura.

En las primeras operaciones, Fripón y Smasher aparecieron como preferidos; pero ellas se cerraron acusando el favoritismo por Aventurero, que era dirigido por un jockey aprendiz.

He aquí las cifras totales:

Aventurero, 55, M. de Lara	14.615	5.614
Fripón, 55, D. Englander	12.906	3.068
Smasher, 55, D. Torterolo	9.198	3.635
La Ñatita, 53, F. Arcuri	9.056	2.618
Pan Pan, 55, R. Rivero	8.680	2.178
Calambour, 60, G. Ardouin	2.955	1.622
Totales:	57.410	18.735

Se erró la primera partida y a una segunda Calambour inició la marcha seguido por Pan Pan, Smasher, Fripón, La Ñatita y Aventurero.

El tren era sumamente lento y totalmente perjudicial para los medios del favorito Aventurero. Hasta la última milla no aceleró la marcha ninguno de los competidores. Pan Pan corría a dos cuerpos de Calambour y contenido en su acción y malcornado, el hijo de Ducato se desfogaba por emplearse.

En los 1.200 metros, Smasher desalojó a Pan Pan del segundo puesto y la única modificación sensible fué la de La Ñatita, que se ponía al costado de Fripón.

Es de hacer notar que en todo el lado de la recta de Belgrano, La Ñatita desenvolvía su acción con suma elasticidad y dominando la carrera.

A Aventurero se le dirigía demasiado lejos del reducido y selecto lote al extremo que, para hacer un avance con éxito hubiera debido marcar nada menos que 0'57" o 0'57" 1|2 en los últimos 1.000 metros.

En la entrada de la recta y a poco de salvar el tinglado, competidores como La Ñatita y Pan Pan sufrieron contratiempos serios: aquélla, que corría del lado de la empalizada, tuvo que desviar su acción, y el caballo al iniciar un avance que le hubiera valido destacarse quizá uno o dos cuerpos, fué cerrado, siendo molestado por Calambour y Smasher; poco después La Ñatita quedaba dueña del campo y frente a la tribuna del paddock sus posiciones eran amenazadas únicamente por Fripón, al que en seguida adelantó en más de un cuerpo.

Entretanto, de las tribunas populares se oían ensordecedoras aclamaciones que partían de los millares de partidarios de Aventurero: el pensionista de la ecurie Beausoleil atropellaba de firme, aunque tardíamente, y dada la forma de hacer siempre sus avances, en 300 o 400 metros, se confiaba en su formidable y no común ataque, pero ya era tarde. La Ñatita, con su gran clase y estado insuperable, por más que nunca su peso demuestre este último, no se dejó arrebatar la victoria y con facilidad salvaba la meta con cuerpo y cuarto delante del hijo de Druid.

Fripón finalizó a medio pescuezo de Aventurero, más atrás Pan Pan, luego Smasher y por último Calambour.

Los últimos 1.400 metros se recorrieron en 1'24" y la distancia total en 2'35".

Los criadores de la notable yegua, señores A. y R. Luro, así como su propietario, señor Rabufetti, fueron muy felicitados.

A su regreso al pesaje, el jockey Francisco Arcuri, así como el cuidador Vicente Fernández, recibieron nutridos aplausos.

La gran carrera merece estas cortas consideraciones: La Ñatita, vencedora de los clásicos "Criadores", "Lerena", "América" y "Los Haras", y vencida por Petite Chose, al hacer su reaparición, y luego por Pan Pan al que obligó totalmente a emplearse, ha confirmado en un todo la gran calidad de que siempre se le ha creído dotada. Se coloca a la cabeza de los animales de su sexo, y será sin duda alguna, elemento de primer orden en los grandes clásicos de la temporada.

En cuanto a Aventurero, no caben dos opiniones en contrario: en toda carrera de 2.500 metros o mayor distancia, siempre que se imprima un tren violento desde la partida, venderá a alto precio su derrota.

Fripón era presentado en un estado sobresaliente; finalizó con buena acción a corta distancia de Aventurero; pero la opinión general es que le convienen las distancias intermedias. De Pan Pan puede decirse otro tanto.

Smasher no pudo emplear todos sus medios toda vez que reaparecía tras larguísima ausencia y cargado de carnes. El héroe del Gran Premio Nacional del año anterior, el vencedor de otros clásicos de importancia, debió antes disputar algún handicap en tiro de fondo y entrar a la liza "encelado" y en plena posesión de sus medios.

La Ñatita será sometida a un merecido descanso y sólo volverá a encontrarse con sus vencidos el 15 de Agosto en el premio Belgrano, prueba en 2.500 metros.

El 20 de Junio no disputará el premio "Libertad" (2.500 metros) por tener que dispensar tres kilos a sus rivales de ayer, y es sensible que no haya sido anotada en los clásicos "Chacabuco" (3.000 metros) y "General Pueyrredón".

Media hora después que la gran prueba que nos ocupa, se disputó el clásico "Raúl Chevalier", reservado a potrillos y potrancas, y en él fueron de la partida:

Diamant, M. Lema	21.432	8.782
Grey Eyes, D. Torterolo	9.942	3.833
Roy de León, E. Muraña	6.885	3.335
Packoy, F. Arcuri	4.280	1.682
Llucha, M. Acosta	3.616	2.026
Gaiteiro, J. Fernández	1.584	797
Carabela, D. Cardoso (con Llucha).		
Totales	47.739	20.455

Packoy que tuviera mala figuración ha pocos días, sorprendió a la cátedra al hacer suyo el premio casi de uno a otro extremo.

El pensionista de la ecurie Atucha se destacó al frente, por breve trecho dió paso a Llucha reconquistando en seguida sus posiciones, y sin preocuparse de la obstinada persecución de Grey Eyes al que seguían Gaiteiro, Rey de León, Diamant y Carabela, salvó la meta con una cabeza delante del primero de los nombrados. Detrás de Grey Eyes finalizaron Diamant que describiera zig zags en la mitad de la recta, y Rey de León.

Packoy fué llevado a la victoria como ha podido verse por el jockey F. Arcuri, piloto de La Ñatita, en el clásico anterior.

Numerosas resultaron las deserciones en el handicap de la milla por la falta de equidad en la asignación de peso. Insanía que en pocos días venciera en dos carreras casi similares, se adjudicó esta tercera por distancia apreciable únicamente para el juez de raya.

Petit Duc corrió al frente seguido por On-Ko, y la favorita Cantarina; Wotan que reaparecía largó retrasado, pero esto no impidió que a la entrada de la recta apareciera al frente abriéndose enormemente como otras veces y describiendo una brusca diagonal, llegó a pasar al lado de la casilla del juez de raya. Poco antes de la tribuna del "paddock", Insanía atropelló con firmeza por el lado opuesto al de Wotan adjudicándosele el premio a esta pensionista de la ecurie Paunero.

La carrera de fondo quedó reducida a una mínima expresión, corriendo sólo la tercera parte de los inscriptos. El desarrollo resultó deslucido o híbrido no llegando a conformar ni siquiera a los partidarios del ganador que fué el favorito Lusitano.

El hijo de Porteño recorrió los 3.000 metros de uno a otro extremo y en toda la distancia fué seguido por Los Rosales y Pretty Boy, el último de los competidores no tuvo actuación eficaz en ninguna parte.

Resultados generales:

Premio "Santander", 1.400 metros. Peso: 56 y 54 kilos.—Solís, alazán, 3 años, por Bronce y Good Scotch, de la ecurie Amistad (cuidador Alberto Caimi, jockey David Englander), pesos 11.50 y 4.55; segundo Coraje, pesos 6.05; tercero Durrieu, 18.45.

No placé: Afufa 51 (cuarta), Majadero, Maltén 53, Snuker, Opresor II 53, Cuarteto (con Coraje), Topacio II, Ston, General Belgrano, Macaulay, Daystar, Yankee II, Danzante, Chiriguano, Facón Chico, Chopin, Bien Venido 53, Memorial 53, Arreyda, El Tony 53, Orgaita y Loterie 51.

Ganada por cuerpo y tres cuartos; del segundo al tercero, medio cuerpo.

Tiempo: 1'26".

Premio "Juvencia", 1.200 metros. Peso: 56 kilos.—Bobinette, zaina colorada, 2 años, por Arcadic y Bird of Flight, de la ecurie Telaraña (cuidador Francisco Causa, jockey Domingo Torterolo), $ 21.95 y 10.15; segunda Floridora III, 12.05; tercera Inquisición.

No placé: Paliza (cuarta), Río Bamba 53 y Reina Victoria.

Ganada por cuerpo y cuarto; de la segunda a la tercera, medio pescuezo.

Tiempo: 1'13".

Premio "Voix d'Or", 1.200 metros. Peso: 56 kilos.—Melik, alazán, 2 años, por Diamont Jubilée y Melilla, del stud Iceache (cuidador Aparicio Aquino, jockey Raimundo Rivero), $ 3.65 y 2.75; segundo Pecado 53, 4.05; tercero Leonidas IV.

No placé: Dijón (cuarto), Si puede y Valentón.

Ganada por cuerpo y medio; del segundo al tercero, dos cuerpos y medio.

Tiempo: 1'13".

Premio "Salina", 2.000 metros—Fanfarrón II, zaino, 5 años, 47 kilos, por C. Schomberg y Fair Stranger, del stud Juan Torterolo (cuidador el mismo, jockey aprendiz Tomás N. Fernández), $ 19.05 y 6.40; segundo Rancé 52, 3.30; tercero Piquete 47.

No placé: Canturrera 53, Tommy Atkins 54 y Alisio 43 (cuarto).

Ganada por media cabeza; del segundo al tercero, media cabeza.

Tiempo: 2'3" 3|5.

Clásico "Vicente L. Casares", 2.500 metros.—La Ñatita, zaina, 3 años, 53 kilos, por Old Man y Pomona, de la ecurie Los Rosales (cuidador Vicente Fernández, jockey Francisco Arcuri), $ 11.40 y 5.45; segundo Aventurero 55, 5.60; tercero Fripón 55.

No placé: Calambour 60, Pan Pan 55 (cuarto) y Smasher 55.

Ganada por cuerpo y cuarto; del segundo al tercero, medio pescuezo.

Tiempo: 2'35".

Clásico "Raúl Chevalier", 1.400 metros.—Packoy, zaino, 3 años, 55 kilos, por Perrier y Cecil, de la ecurie J. Atucha (cuidador José Bentancur, jockey Francisco Arcuri), $ 20.05 y 9.65; segundo Grey Eyes 55, 5.35; tercero Diamant 55.

No placé: Rey de León 55 (cuarto), Gaiteiro 55, Llucha 53 y Carabela 53.

Ganada por una cabeza; del segundo al tercero, cuerpo y cuarto.

Tiempo: 1'24".

Premio "Lord Beresford II", 1.600 metros—Insanía, zaina, 3 años, 40 kilos, por Mimic y Bamba, del stud Paunero (cuidador Vicente Fernández, jockey aprendiz Adolfo Quinteros), $ 8.15 y 5.15; segundo Wotan 40, 8.45; tercero On-Kó 46.

No placé: Cantarina 48 (cuarta), Dantón 48, Zio 44 y Petit Duc 43.

Ganada por medio pescuezo; del segundo al tercero, cuerpo y medio.

Tiempo: 1'36" 4|5.

Premio "Kick II", 3.000 metros—Lusitano, zaino, 3 años, 53 kilos, por Porteño y Algreite, del stud Old Times

(cuidador Francisco Orezolli, jockey David Englander), $ 3.60; segundo Los Rosales 49, último Pretty Boy 48.
Ganada por una cabeza; del segundo al tercero, cuerpo y medio.
Tiempo: 3'27".

LA REUNION DEL DOMINGO PROXIMO

PROGRAMA COMPLETO

Depurado de las eliminaciones hechas anoche, publicamos a continuación, el programa completo (con los recargos correspondientes), de la reunión del domingo próximo:

Primera carrera. Distancia, 1.700 metros (para aprendices)—My Happy 57 kilos, Gacetilla 56, La Loca 55, Lady Ward 55, Marmolina 54, La Brava II 54, Finette 54, Flagoma 54, Sufragista 53, Tarija 53, Fierté 53, Eglantine II 52, Forajida 52, Mirona 52, Lady Rowena 52, Zoé II 52, Duquesita 52, Naranjita 49, Ermita 48, Ormilla 48.

Segunda carrera. Para potrancas de 2 años que no hayan ganado. Peso 56 kilos. Distancia, 1.400 metros—Capitana, Festuca, Dentelle, Dontery, Tyrolienne, Sweet Hope, Arma, Deyanira, Desventura, Paliza, Rumbosa.

Tercera carrera, para potrillos de 2 años que no hayan ganado. Peso 56 kilos. Distancia, 1.400 metros—Pecado, Lefévre, Floripar, Leonidas IV, Strap, Dijon, Chasco, Saint Moritz, Flint, Tamandaré, Parnaso, Cracker.

Cuarta carrera. Distancia, 1.600 metros—Facundo III 60 kilos, Piquete 56, Fortunin 54, Shark 53.

Clásico "San Martín". Distancia, 2.000 metros—Alsacia 60 kilos, Cucker Out 57, Evoé 52, Radiant 52.

Clásico "Eliseo Ramírez". Peso 55 kilos. Premios $ 10.000 y un objeto de arte ofrecido por el haras Chacabuco, al primero, 1.000 al segundo, 500 al tercero y $ 1.000 al criador. Distancia 1.400 metros—Picacero, Rey de León, Don Ramiro, Bombazo, Carabela.

Séptima carrera. Distancia, 1.600 metros—Red Jacket 60 kilos, Clinbell 59, Cuaró 57, Escándalo 57, Fantasma 55, Mistela 50, Radiant 49, Marita 48, La Viuda 48.

Octava carrera. Distancia, 2.200 metros—Inspector 59 kilos, Tommy Atkins 54, Mérito 53, Cáustico 53, Piquete 47, Eureka III 47, Luz Mala 44, Sincera II 43, Marmolina 40.

VARIAS NOTICIAS

En la reunión de ayer desempeñó el cargo de presidente del comisariato de carreras, el señor Antonio Santamarina.

—Entre ganador y placé, se vendieron 454.068 boletas.

—Los comisarios de carreras aplicaron las siguientes penas:

Suspensión de cinco reuniones al jockey Ardouin y una multa de $ 300 al colega de éste, Torterolo, por haber molestado con Calambour y Smasher, la libre acción de Pan Pan y La Satita, en el clásico "Casares".

—Por dificultar la partida, se les impuso una multa de $ 50 a los jockeys Lema y Romanelli, pilotos de On-Kó y Zío, en la séptima carrera.

CARRERAS EN 9 de JULIO

(Por telégrafo)

9 de Julio, Mayo 25 — Resultados de las carreras de hoy:

Premio "Popular", 500 metros. — Farrista, del stud P. A. S., pesos 5.40 y 2.70; segunda Figurita, pesos 3.90.
Ganada por tres cuerpos.

Premio "Patria", 1.400 metros. — Saavedra, del stud 7 de Septiembre, pesos 3.40; segundo Fred Archer.
Ganada por medio pescuezo.

Premio "Independencia", 1.200 metros. — Carrera clásica para productos de 2 años. — Invasora, del stud P. A. S., pesos 2.60; segunda Liorna.
Ganada por varios cuerpos.

Premio "Emancipación", 1.200 metros.—Chico, del stud Pobre, pesos 9.10; segundo Cañal.
Ganada por un cuerpo.

CARRERAS EN ROSARIO

EL CLASICO "PATRIA"

(Por telégrafo)

Rosario, Mayo 25 — Gran concurrencia asistió esta tarde al Hipódromo Independencia, atraída por el interesante programa de carreras que reconocía como base el premio clásico "Patria", destinado a potrillos y potrancas de dos años.

De 25 inscriptos tomaron parte estos ocho: Mi Nene dirigido por A. Torres; Cocainera, C. Alvarez; Audax, P. J. Ramírez; Orcana, V. Moreno; Coronation, M. Fernández; Trinchera, C. Saavedra; Epico, A. Vélez; y The Libel, A. Sánchez.

El último de los nombrados fué el preferido de la cátedra, siguiéndole Mi Nene, y Cocainera.

Elevadas las cintas, Coronation picó al frente aventajando en la marcha a Mi Nene, Cocainera, y The Libel; este orden se modificó a la entrada de la recta, en donde Mi Nene cargó de firme, tomó la delantera y en el último tramo resistió la arremetida de Cocainera a la que venció por un pescuezo.

Resultados generales:

Premio "Pelicán", 1.400 metros — Berlín, 3 años, 54 kilos, por Simonside e Idalia, de la ecurie Tapuchita (cuidador T. Ponce, jockey A. Torres), pesos 17.80 y 5.00; segundo Galardón, pesos 4.75; tercero Soldado III, $ 4.50.
No placé: Oroño, Don Gabriel, Tornasol, Blue Ribbon, y Monona.
Ganada por un cuerpo.
Tiempo: 1'27" 3|5.

Premio "Diabolette", 1.600 metros — Macabeo, 4 años, 52 kilos, por Calepino y Marina, de la ecurie Providencia (cuidador A. Aquino, jockey A. Sánchez), $ 19.50 y 8.10; segundo Lacar 50, $ 4.40; tercero Pilhué 53.
No placé: Filón 56 kilos, La Bullidosa 54, Gigantea 52, y Dineral 43.
Ganada por tres cuerpos.
Tiempo: 1'41" 1|5.

Premio "Ariel", 1.100 metros. Productos de 2 años no ganadores—Formosa, por Ocaso y Famosa, por Etolo en Fama (adquirida en $ 600 en el haras Once de Abril), del stud Patentado (cuidador J. M. Calistro, jockey A. Sánchez), $ 4.35 y 2.50; segundo Marobé, pesos 2.70; tercera Poupoule, $ 3.50.
No placé: Facundo IV, Marco Antonio II, Yelmo, Narváez (con Marobé), Itaguí, Kan Já, y Barcaldina.
Ganada por medio cuerpo.
Tiempo: 1'8" 1|2.

Premio "Honor al Gentleman", 2.200 metros. Caballos montados por socios del Jockey Club—Freyre, por Toddington y Maqueda, de la ecurie Freyre (piloto Ricardo Arijón), $ 6.40 y 3; segundo Lucifer II, $ 2.05; tercero Sopetón.
No placé: Escocés II y Korán.
Ganada por dos cuerpos.
Tiempo: 2'30".

Clásico "Patria", 1.200 metros—Mi Nene, zaino, por Iguazú y Minina, del stud Aeroplano (cuidador D. Velázquez, jockey A. Torres), $ 7.20 y 2.40; segunda Cocainera por Iguazú, $ 2.45; tercero The Libel por Le Samaritain, pesos 2.20.
No placé: Audax por Iguazú, Orcana por Overtón, Coronation por Germen, Trinchera, por Diamond Jubileo y Epico por Ajf.
Ganada por un pescuezo.
Tiempo: 1'13" 1|5.

Premio "Krupp", 1.100 metros—La Gordetti, 3 años, 53 kilos, por Valero y Casuarina, del stud La Sombra (cuidador R. González), $ 11.45 y 5.10; segunda Miruca 53, $ 4.15; tercera Socarrona 51.
No placé: Lugones 55 kilos, Week Day 51, Vogler's Malody 53, Breccenecca 51, Lord Nelson 53, y Toupet 53.
Ganada por medio pescuezo.
Tiempo: 1'8".

Premio "Susana", 2.000 metros—Old Sam, 5 años, 55 kilos, por Oribe y Chuculera, de la ecurie Defensa (cuidador C. Tonolli, jockey P. J. Ramírez), pesos 5.60 y 3.35; segundo Sunchales 47, $ 9.45; tercero Farward 54.
No placé: Lil Artha 60 kilos, Potimetre 54, Sinaí 50, y Button Hole 49.
Ganada por medio cuerpo.
Tiempo: 2'8" 1|2.

CARRERAS EN MENDOZA

(Por telégrafo)

Mendoza, Mayo 25—A la reunión efectuada hoy en el Hipódromo Andino, concurrió numerosa concurrencia y las primeras autoridades de la provincia.

Resultados generales:

Premio "Paso de los Andes", 400 metros. — Pampita, de la ecurie San Eugenio (jockey Duffey), pesos 3.80; segundo Gualichú, tercero Titi, último Paisano.
Ganada por medio cuerpo.

Premio "Fray Luis Beltrán", 600 metros. — Duc d'Alba, de la ecurie Mendoza (jockey Artaza), pesos 5.50 y 2.55; segundo Tatán, pesos 6.40. No pagaron dividendo: Peligroso, Marcoal, Yolanda y Chilecito.
Ganada por un cuerpo.

Premio "Independencia", 1.000 metros. —Tijera, por Timurlenk y Amphieri, del stud Peligroso (jockey Alvarez), pesos 27.10 y 10; segundo Temblor, pesos 7.20. No pagaron dividendo: Turbina II, Madena y Media Luna.
Ganada por medio cuerpo.

Premio "Otoño", 1.600 metros. —Pomarillos por Le Samaritain y Heroica, de la ecurie Primavera (jockey Duarte), [illegible]; segundo No me quieres, tercero Battle, Verona y Puente Inca.
Ganada por dos cuerpos.

Premio "Patricias Mendocinas", 1.300 metros. —Pericón por El Zorro e Ivresse, del stud Andino (jockey Cerezo), pesos 3.55 y 2.60; segunda Fish Lady, pesos 2.90. No pagaron dividendo: Fusilera, Lordminster, y Fusta Baja.
Ganada por dos cuerpos.

CARRERAS EN MONTEVIDEO

(Por telégrafo)

Montevideo, Mayo 25 — Resultados de las carreras realizadas hoy, en Maroñas:

Premio "Count Mac", 1.000 metros—Bad boy, 6 años, 53 kilos, por Bay Fox y Garrapata, de la ecurie Nerón (cuidador N. Ledesma, jockey aprendiz G. Prieto), $ 9.35 y 3.30; segundo Fast 50 (favorito), $ 3.15; tercero Metán 59, 11.75.
No placé: Mansavillagra 54, Anne de Magny 54, Chiripá 53, Sans le Sou 53 (cuarto), Ciruela 51, Romanesca 51, Duda 51, y Mouswald 50.
Ganada por medio cuerpo.
Tiempo: 1'0" 2|5.

Premio "Latorre", 1.400 metros. Perdedores de 3 años — Chelín, zaino, por Lord Melton y Sirince, del stud Los Dardanelos (cuidador S. Nazar, jockey C. Gómez), $ 4.50 y 2.25 (favorito); segunda Primorosa por Jardy, 2.25; tercero Gravoche por Galopín Lad, 7.27.
No placé: Coral, Don Viviano, Orden, Veleidosa, Kilmayne (cuarto) Cenicienta y Heroína.
Ganada por 3|4 de cuerpo.
Tiempo: 1'27" 1|5.

Premio "Damiens", 1.000 metros. Productos de 2 años no ganadores—Neurótica (favorita), zaina, por Le Samaritain y Morfina, de la ecurie Florida (cuidador R. Guadalupe, jockey R. Barrios), $ 4.15 y 2.80; segundo Czarevitz por Salto, 4.10; tercero Ateniense por Bay Fox.
No placé: Galear, Saint Goar, Zarabanda (cuarta), y Marimacho.
Ganada por 3|4 de cuerpo.
Tiempo: 1'1".

Premio "Rúa", 1.700 metros—Duclerc (favorito), 3 años, 54 kilos, por Dusty Miller y Shore, de la ecurie Fraternidad (cuidador Vicente Bernández, jockey L. Alvarez), $ 5.30 y 2.60; segundo Doble Aguila 56, 2.65; tercera La Blonde 54, 4.45.
No placé: Maud 52, Regret 52 (cuarto), Don Pepe 50, Appin 50, Pegasus 50, Nublado 50, Flash 48, y Arsiono 46.
Ganada por dos cuerpos y medio.
Tiempo: 1'45" 3|5.

Premio "Pas d'Or", 1.000 metros — Imaselt (favorito), 5 años, 53 kilos, por Frontier y Tourne Bride, del stud El Marino (cuidador J. J. Podestá, jockey E. Rodríguez), $ 4.60 y 2.85; segunda La Vieja 53, 6.05; tercera Alsacia 47, 7.75.
No placé: Ave Blanca 57, Guadián II 56, Soda Menta 55, Le Peril Jaune 53 (cuarto), Briosa 53, Henry 52, Mapocho 51, y Souverain 51.
Ganada por cuerpo y cuarto.
Tiempo: 1.39" 2|5.

Premio "Wanderer", 2.090 metros—Aluminio, 3 años, 57 kilos, por Orador y Etoile d'Or, del stud Master John (cuidador L. Otero, jockey M. Bonilla), $ 7.55 y 3.15; segundo Machiavelli 53 (favorito), 2.90; tercero Goshawk 52, 3.65.
No placé: Fierrazo 57, Polín 56, Shazelle 51, Sesac 51 (cuarto), Don Quijote 50, Ponte el Gorro 48, Resplandor 47, y Fuego 46.
Ganada por dos cuerpos.
Tiempo: 2'5" 1|5.

Premio "Ca va bien", 1.000 metros—Sam Langford, zaino, 2 años, 48 kilos, por Lord Melton y Saudades, de la ecurie María Elena (cuidador C. Calistro, jockey P. Haro), $ 42.55 y 11.40; segundo Espíritu 53, 5.30; tercera Missette 54, 4.15.
No placé: Miguel Vogler (favorito, cuarto), Isology 51, Mi Carta 53, Cachiporra 48, y Bad Boy 50.
Ganada por dos cuerpos.
Tiempo: 0'59" 3|5.
Sam Langford es el primer producto de 2 años que corre con los caballos de más edad.

Premio "Martín Fierro", 2.000 metros — Botón, 5 años, 42 kilos, por Germinal y Bámbola, del stud Don Prudencio (cuidador A. Larriera, jockey M. Tapia), $ 8.40 y 3.80; segundo Carrasco 57 (favorito), 2.50; tercera Condesa 55, última Pecarí 42.
Ganada por un cuerpo.
Tiempo: 2'5".

FOOTBALL

ASOCIACION ARGENTINA

CAMPEONATO DE PRIMERA DIVISION

POSICION DE LOS CLUBS

Publicamos a continuación las posiciones que ocupan los cuadros que intervienen en el campeonato de primera división organizado por la Asociación Argentina de Football:

	J.	G.	E.	P.	P.
San Isidro	7	7	0	0	14
Racing	7	6	1	0	13
Estudiantes de La Plata	7	6	0	1	12
River Plate	6	5	1	0	11
Hispano-Argentino	7	4	2	1	10
F. C. Oeste	7	3	4	0	10
Platense	7	5	0	2	10
Independiente	8	3	3	2	9
Porteño	6	4	0	2	8
Banfield	8	3	2	3	8
Gimnasia y Esgrima	7	2	3	2	7
Argentinos de Quilmes	4	3	0	1	6
Estudiantil Porteño	7	3	0	4	6
Kimberley	7	3	0	4	6
Belgrano	6	2	1	3	5
Estudiantes	7	2	0	5	4
Defensores de Belgrano	7	2	0	5	4
Atlanta	8	2	0	6	4
Tigre	4	1	1	2	3
Huracán	5	1	0	4	2
Boca Juniors	6	0	2	4	2
Comercio	7	1	0	6	2
Floresta	3	0	1	2	1
San Lorenzo	6	0	1	5	1
Quilmes	6	0	0	6	0

La J. significa los partidos jugados; la G, ganados; la E, empatados; la primera P, puntos perdidos; y la P, final, puntos a favor con que cuenta cada equipo.

LOS PARTIDOS INTERNACIONALES DE AYER

ESTUDIANTES DE LA PLATA CONTRA RIVER PLATE DE MONTEVIDEO — VENCEDOR ESTUDIANTES DE LA PLATA POR UN GOAL CONTRA CERO

Mucha expectativa reinaba entre los aficionados, por el encuentro internacional amistoso concertado entre los primeros cuadros de los clubs Estudiantes de La Plata y River Plate de Montevideo, que se jugó ayer, por la tarde, en La Plata.

El cuadro uruguayo fué recibido a su llegada a la dársena Sur, por una comisión especial designada por el club local. Acompañaban al cuadro visitante los señores Rafael J. Mieres, Antonio E. Giudice y Manuel Patrone Montero, como representantes del club River Plate.

Después de una breve gira por la ciudad de La Plata, los jugadores y delegados uruguayos fueron obsequiados con un almuerzo, que se sirvió en los salones del Jockey Club local; más tarde se dirigieron a la cancha para jugar el encuentro.

Las tribunas presentaban un bonito aspecto y se hallaban completamente ocupadas por numerosa concurrencia. En el palco oficial se encontraba el vicegobernador de la provincia, señor V. Peralta Alvear, ministro de gobierno, doctor Gabino Salas y otros altos funcionarios.

A las 2.45 p. m., el juez Patricio Mac Carthy llamó a los equipos, que se presentaron así formados:

Estudiantes de La Plata: A. Barcos; L. Pastor y C. Galup Lanús; J. Aranguren, O. Duharte Indart y A. López; J. J. Lamas, D. Lazcano, R. Leonardi, A. Vampa y P. Valenciani.

River Plate: A. Cavallotti; J. y M. Benincasa; R. Ríos, A. García y J. López; V. Módena, E. Echenoppe, A. Martínez, D. Melogno y R. Camacho.

Previos tres hurras que ambos cuadros dieron frente a la tribuna oficial, se verificó el sorteo de práctica, que fué ganado por el capitán del cuadro visitante, lo que no tuvo mayor importancia porque el viento soplaba muy débilmente.

Los primeros veinte minutos de juego acusaron un equilibrio de fuerzas interesante. Las jugadas se sucedieron en uno y otro campo, y el ataque de un bando era inmediatamente replicado por el otro; acometividad ésta de los forwards que obligó a las respectivas defensas a permanecer en acción casi permanente.

Pocos minutos antes del final del primer período de juego, el cuadro local estuvo a punto de abrir el score. Vampa y Valenciani lograron esquivar a los backs contrarios y se dirigieron apresuradamente hacia la valla uruguaya; Cavallotti, ante la inminencia del peligro, abandonó el arco y de un puntapié devolvió la pelota al centro de la cancha, salvando así a su valla.

Desde que se volvió a iniciar el encuentro, los locales comenzaron a presionar la valla uruguaya, y a los 5 minutos, Leonardi logró acercarse a poca distancia de Cavallotti y dirigió un fuerte tiro, que resultó demasiado alto.

A los 15 minutos, Estudiantes de La Plata obtuvo el único tanto, que le dió la victoria. Los delanteros locales emprendieron un bonito avance desde el centro de la cancha, y a 20 metros de la valla contraria, Vampa cedió la pelota a Leonardi, y éste, con un fuerte tiro, venció a Cavallotti. Este tanto fué muy aplaudido por la concurrencia.

La desventaja dió mayores bríos a los uruguayos, que atacaron por largo rato y con mucha persistencia la valla defendida por Barcos, y pocos minutos antes de la terminación del encuentro, Módena, al recibir un pase de Melogno, pudo situarse frente a la valla local, y cuando el tanto parecía inevitable, levantó el tiro final y la pelota pasó rozando el travesaño.

Estando en la ofensiva los locales, el juez dió por terminado el encuentro con el triunfo de Estudiantes de La Plata por un goal contra cero.

Los jugadores del cuadro local obtuvieron por la victoria, once medallas de oro, que fueron donadas expresamente para este encuentro, por el gobernador de la provincia.

El partido fué interesante en todo momento, y puede decirse que ninguno de los dos bandos dominó en ningún momento. En determinados momentos, con el entusiasmo de la lucha, el juego se hizo algo brusco, pero la intervención del juez hizo cesar esa anormalidad.

El juez Patricio Mac Carthy estuvo acertado en el desempeño de su misión.

Los jugadores uruguayos fueron obsequiados por la noche con un banquete, que fué servido en los salones del Jockey Club local, y luego partieron para Montevideo en el vapor de la carrera.

RACING CONTRA NACIONAL DE MONTEVIDEO — NI VENCEDORES NI VENCIDOS

Ante una numerosa concurrencia de aficionados se jugó ayer por la tarde en Avellaneda el partido internacional amistoso concertado entre los primeros cuadros de los clubs Racing de ésta y Nacional de Montevideo.

El numeroso público que siguió en todos sus detalles el desarrollo del juego, premió con aplausos las jugadas que se realizaron. Hubo solamente una nota discordante: la que dió el jugador F. Olazar, del cuadro argentino, quien aparte de jugar con brusquedad, se permitió en varias ocasiones dirigir frases inconvenientes al juez que dirigía el encuentro, actitud por cierto muy censurable.

A las 3.20 p. m., el juez C. Mas, que dirigió el partido, llamó a los equipos a la cancha, y su presencia fué saludada con aplausos.

La composición de los cuadros era la siguiente:

Racing: Sylla Arduino; S. Ochoa y A. Reyes; C. Comaschi; F. Olazar y R. Pepe; Z. Canavery, A. Ohaco, A. Marcovechio, J. Hospital y J. N. Perinetti.

Nacional de Montevideo: A. Landoni; J. Castellino y A. Foglino; S. Olivieri, A. Porti y E. Lanzaro; A. Romano, P. Dacal, J. Landeira, C. Scarone y M. Lázaro.

Landeira dió el puntapié inicial, y bien pronto los delanteros locales se posesionaron de la pelota y obtuvieron a los 7 minutos de juego un corner cedido por Landoni, al detener a Marcovechio. Perinetti fué el encargado de dirigir el puntapié libre de la esquina, y Porti, en un buen esfuerzo, logró conjurar la situación peligrosa que corrió su valla.

Insistieron los locales en la ofensiva, y a los 16 minutos los defensores de la valla uruguaya concedieron otro corner, y aunque fué bien tomado por Canavery, Landoni pudo alejar la pelota sin mayor esfuerzo.

A esta altura del encuentro, los uruguayos llevaron varios ataques, y la defensa local conjuró una tras otra tales tentativas, destacándose Reyes y Ochoa, que jugaron en forma encomiable.

En uno de esos avances, Ochoa fué castigado por "fould" a Landeira. El juez concedió el correspondiente "penaltykick", que fué convertido por Scarone, obteniendo en esa forma Nacional su único tanto.

A los 26 minutos, Marcovechio perdió una excelente oportunidad para empatar el encuentro, pues hallándose solo frente a la valla uruguaya, dirigió el tiro final desviado.

El primer período fué en extremo favorable a los locales, que atacaron mucho más que sus rivales; pero en el segundo tiempo, el juego fué más equilibrado en su principio; hacia el final reanudaron de nuevo los locales sus ataques, y la defensa uruguaya tuvo que permanecer constantemente vigilante para evitar que su valla fuera vencida.

A los 20 minutos, por "fould" de Castellino a Canavery, el equipo local obtuvo un "penaltykick", que fué convertido por Ohaco, y de esta manera quedaron iguales las posiciones del score.

En los minutos restantes, hasta la terminación del encuentro, el juego estuvo repartido en ambos campos, y cuando el juez lo dió por terminado, el score marcaba un goal a favor de cada bando.

El juez Carlos Mas estuvo acertado en sus fallos.

PORTEÑO CONTRA F. C. OESTE

NI VENCEDORES, NI VENCIDOS

En Caballito jugaron en la tarde de ayer el partido amistoso de primera división anunciado, los primeros cuadros de los clubs Porteño y F. C. Oeste.

El cuadro local sufrió la ausencia de dos jugadores titulares y cinco el visitante. No obstante ello, el partido resultó movido y las buenas jugadas se sucedieron con bastante frecuencia por una y otra parte.

A los 39 minutos del primer período, por juego brusco dentro del área peligrosa de los locales, el juez concedió a favor de los visitantes un puntapié libre, que E. Galup Lanús convirtió; pero como la pelota no fuera jugada por otro jugador, el juez anuló el tanto.

A los 34 minutos del segundo tiempo, Izaguirre realizó un buen esfuerzo individual, y desde muy corta distancia dirigió un recio tiro bajo que pegó en uno de los postes, perdiendo así una excelente oportunidad para abrir el score a favor de Porteño.

El partido terminó, en consecuencia, sin existir vencedores ni vencidos, pues el score se mantuvo hasta la expiración del tiempo reglamentario, sin ser abierto.

Los cuadros estaban así formados:

Porteño: Juan J. Rithner; V. Jaescke y R. González Escarrá; I. Resano, F. Resano y V. Amenguai; E. Galup Lanús, C. Izaguirre, P. Moltoni, M. Garat y N. de Olariaga.

F. C. Oeste: D. Strach; A. Aquila y A. Pini; R. Lamique, E. Poggi y R. di Lorenzo; A. Moggio, J. B. Pini, E. A. Moggio, V. Angeletti y F. Crespo.

El juez E. Rolón actuó discretamente.

RIVER PLATE CONTRA ESTUDIANTES

VENCEDOR RIVER PLATE POR UN GOAL CONTRA CERO

El primer cuadro del club atlético River Plate se midió ayer en la cancha de la dársena Sur con el primer equipo del club Estudiantes.

El triunfo correspondió a River Plate por un tanto contra cero.

El tanto fué señalado por Roberto Fraga a los 20 minutos de lucha del segundo período.

Los cuadros estaban así formados:

River Plate, Isola; Chiappe y Ellí; García, Distéfano y Simmons; Fraga, Fraga, Lanatta, Ameal y Cevesi.

Estudiantes: Refo; De la Barrera y Krieger; Croce, Sago y Pawlosky; Lahitte, Serra, Susán, Ochandío y Antequeda.

DE ROSARIO

RESULTADOS

(Por telégrafo)

Rosario, Mayo 25 — Hoy se jugaron los diversos partidos anunciados por el campeonato de primera división, con los siguientes resultados:

Rosario Central venció a Newell's Old Boys por seis goals contra cero.

—Sparta fué derrotado por Rosario Atlético por tres goals contra uno.

—Tiro Federal venció sin mayores esfuerzos a Atlantic Sportsmen, por cuatro goals contra dos.

—Provincial no se presentó a disputar el partido que debía jugar contra el primer cuadro del club de Gimnasia y Esgrima, correspondiendo en consecuencia a éste los puntos reglamentarios.

DE MONTEVIDEO

RESULTADOS

(Por telégrafo)

Montevideo, Mayo 25 — En la cancha de deportes de Parque Lugano se jugó esta tarde el partido internacional amistoso concertado entre los primeros cuadros de los clubs San Isidro de ésa y Peñarol de ésta.

Asistió a presenciar el encuentro una concurrencia calculada en 4.000 personas.

El partido, en conjunto, resultó reñido y el score final fué un fiel reflejo del equilibrio de fuerzas que hubo entre los dos cuadros competidores.

Al expirar el tiempo reglamentario el score marcaba un goal a favor de cada equipo.

—Por el campeonato de primera división jugaron esta tarde, en la cancha de deportes de Parque Central, los primeros cuadros de los clubs Wanderers y Bristol.

El partido resultó interesante, pero en definitiva se impuso Wanderers por un goal contra cero.

—Los primeros cuadros de los clubs Defensor y Central jugaron por el campeonato oficial en la cancha de deportes de Punta Carretas.

El encuentro terminó con el empate de un goal a favor de cada equipo.

—Esta tarde la Liga deportiva de centros católicos General Artigas inauguró la temporada de football, entre los clubs a ella afiliados.

Jugaron los primeros cuadros de los clubs Don Bosco y Mariano Soler. Venció el primero por cuatro goals contra tres.

DE MENDOZA

RESULTADOS

(Por telégrafo)

Mendoza, Mayo 25 — Por los distintos campeonatos organizados por la junta directiva de la Federación Mendocina de Football, se jugaron esta tarde los siguientes partidos:

Independiente contra Juventud Mendocina (primera división); venció Independiente por un goal contra cero.

—Gimnasia y Esgrima contra Independiente (tercera división); ambos cuadros empataron en un goal.

—Juventud Mendocina contra Guttenberg (cuarta división); venció Juventud Mendocina por siete goals contra cero.

—San Martín contra Centenario (cuarta división); venció San Martín por dos goals contra uno.

LAWN TENNIS

BUENOS AIRES LAWN TENNIS CLUB

VENCEDORES DEL TORNEO DE MAYO DE 1915

Ante numerosa concurrencia de aficionados se realizaron ayer, en las canchas del Buenos Aires Lawn Tennis Club, en Palermo, las pruebas finales del torneo de Mayo de 1915, organizado por dicha institución.

Un relieve extraordinario revistió este año ese gran concurso, en el que intervenían los más fuertes jugadores del país.

El partido jugado ayer entre el señor L. H. Knight y A. J. Villegas, resultó notable por la forma de su desarrollo y otro tanto sucedió con el de los señores H. B. M. y L. H. Knight, contra H. F. Prescott y A. J. Villegas.

La señorita D. W. Boadle y señoritas Silvia y María Casilda Goñi y M. T. Obarrio, se destacaron en el papel desempeñado en los numerosos partidos en que intervinieron, no sólo por la elegancia o estilo del juego, sino por la habilidad, destreza y competencia que en todo momento demostraron.

Los señores Lucio Villegas, F. Elortondo, H. M. Paz, H. H. Woodgate, F. D. Dodd y G. C. Drysdale, son otros campeones que se han distinguido durante el desarrollo del torneo, por la serenidad y resistencia.

Terminados que fueron los partidos del torneo con el resultado que publicamos más abajo, el presidente de la institución señor Woodgate, en un breve y atinado discurso, dió por clausurado el torneo de Mayo de 1915, felicitando al propio tiempo a los jugadores que habían contribuído al mayor éxito del mismo.

La señora Woodgate presidió después la distribución de los premios a los vencedores.

Campeonato del Río de la Plata.—Categoría "Gentlemen", vencedor L. H. Knight, 1. 6; 5. 7; 6. 3; 6. 4; 6. 4, contra A. J. Villegas.

Categoría "Ladies", vencedora señorita D. W. Boadle, 6. 0; 6. 4, contra señorita Inés Anderson.

Categoría "Mixed Doubles", vencedores, D. W. Boadle y G. C. Drysdale, 7. 5; 7. 5; 6. 1, contra señorita M. C. Goñi y H. B. M. Knight.

Categoría "Gentlemen Doubles", vencedores H. B. M. y L. H. Knight, 6. 2; 7. 5; 2. 6; 6. 2, contra H. F. Prescott y A. J. Villegas.

Categoría "Ladies Doubles", vencedoras, señoritas Boadle y señora J. A. Hinds, 6. 3; 7. 5, contra señora G. W. H. Spanton y señorita M. C. Goñi.

Categoría "Veterano Singles", vencedor, H. H. Woodgate, 6. 3; 7. 5, contra J. R. Garrod.

Campeonato de handicap — Categoría "Ladies Singles", vencedora, señorita Boadle, 6, 0; 6. 0: contra señorita Carmen Sastre.

Categoría "Ladies Doubles", vencedoras, señoritas S. y M. C. Goñi, 3. 6: 6. 2; 7. 5, contra señora Spanton y señorita Hinds.

Categoría "Mixed Doubles', vencedores, señorita M. Obarrio y H. M. Paz, 4. 6; 6. 4; 6. 4, contra señora A. Mohr Bell y G. Clunes.

Categoría "Gentlemen Singles", A. vencedor L. Villegas, 6. 3: 6. 4, contra F. W. Dodd.

Categoría "Gentlemen Singles" B, vencedor H. M. Paz, 6. 4; 6. 2, contra M. A. Goñi.

Categoría "Gentlemen Doubles", vencedores, H. B. M. y L. H. Knight, 10. 8; 7. 5, contra D. J. de Urquiza, G. H. R. Keen.

TORNEO ATLETICO

CLUB ATLETICO COMERCIO

La comisión directiva del club atlético Comercio, en ocasión del décimo aniversario de la fundación de dicha institución, ha organizado un torneo atlético que se realizará en su cancha de deportes en Núñez el domingo 6 de Junio próximo.

El programa preparado para dicha fiesta, consta de los siguientes números: carrera de 100 yardas; salto en alto; partido de football; ejercicios de barra fija; carrera de embolsados; partido de football entre señoritas y caballeros; ejercicios de paralelas; salto en largo con impulso; carrera del huevo y la cuchara, 50 metros; carrera de enhebrar la aguja, 100 yardas; carrera del bolillo; carrera de señoritas, 50 metros; carrera de banderitas.

Sólo podrán tomar parte en las pruebas enumeradas los socios del club, quienes deben inscribirse en el local de la secretaría, calle Tucumán 1559.

COLOMBOFILA

SOCIEDAD COLOMBOFILA GENERAL SAN MARTIN

El domingo último se realizó en el trayecto Campana-San Martín que comprende una distancia de 35 kilómetros, la carrera de palomas viajeras organizada por la comisión directiva de la Sociedad Colombófila General San Martín.

Los resultados generales obtenidos en dicha prueba fueron los siguientes: primero, palomar "La Risueña", de Carlos Claus: segundo, el mismo palomar; tercero, palomar "El Pirincho", de A. J. Gillingham; cuarto, palomar "El Caburé", de N. Demicheli; quinto, palomar "El Mono", de Carlos Coquet; sexto, palomar "El Cerro", de Roberto Mullins.

MOTOCICLISMO

MOTO CLUB ROSARIO

El domingo último se realizó la excursión organizada por la comisión directiva del Moto Club Rosario, que partió de este punto terminando la gira en Fujisto, donde los concurrentes fueron obsequiados con un almuerzo.

TIRO A LA PALOMA

CLUB INTERNACIONAL DE CAZADORES

En el stand de Rivadavia, del club Internacional de Cazadores se disputó ayer por la tarde el concurso de tiro a la paloma denominado "25 de Mayo".

El primero y segundo premio correspondió a J. Bellotto y E. Tolomei, entre quienes se repartió; tercero, J. Badano.

En las distintas pollas disputadas resultaron vencedores J. Badano, J. Dighero, E. Tolomei y J. Bellotto.

SOCIEDADES Y CIRCULOS

JUVENTUD REPUBLICANA ESPAÑOLA — Esta sociedad ofreció anteanoche una fiesta artística seguida de baile familiar, en los salones del Centro de Almaceneros, en honor del poeta español Hipólito G. de Andoin, con la adhesión de la Sociedad Española de Mozos y Cocineros, y el concurso de las señoritas Adela Quaglia, Luisa Córdoba y Dolores González, de los señores V. Serrano Clavero y Bernabé Morera, del ducto Juval y de la sección deportes del Club Sindical de Empleados.

El programa se cumplió de acuerdo con lo que anunciamos, en la edición anterior, a excepción de la parte encomendada al actor del teatro Mayo, Miguel Lamas.

Fuera del programa, el poeta Vicente Medina leyó unas poesías del libro del cual es autor titulado "Canciones de la guerra", que arrancaron nutridos aplausos. Fueron también objeto de una entusiasta ovación el discurso pronunciado por el señor V. Serrano Clavero y el acto de concierto a cargo del dueto Juval.

CIRCULO TUCUMANO — En última citación, este círculo convocó a sus asociados a la asamblea general ordinaria que se verificará esta noche, a las 8.30 p. m., en el salón de actos públicos de LA PRENSA, para tratar la siguiente orden del día: lectura de la memoria del ejercicio 1914-1915, proyecto de federación de los círculos de provincia, y elección de nueva comisión directiva.

SOCIEDAD ESPIRITISTA CONSTANCIA — Esta noche, a las 8.30, se efectuará en el local de la sociedad espiritista Constancia, Tucumán 1736, la octava conferencia de la serie de este año.

Disertará el señor Mario Rivaldini sobre el tema: ¿Qué es el espiritismo?".

La entrada será libre.

ATENEO HEBRAICO ARGENTINO —Con este nombre se ha constituído una nueva sociedad con fines de solidaridad y mutualismo, culturales, patrióticos, sociales, científicos y artísticos.

La secretaría ha quedado instalada en la Avenida de Mayo 1396.

NOTICIAS MUNICIPALES

Ferias francas

Mañana funcionarán ferias francas en los locales ubicados en las calles Cabildo y Monroe, Senguel y Almirante Brown, Rivadavia y Campana, Entre Ríos y Caseros, y avenida La Plata y Chiclana.

CENTROS SOCIALES

MANANTIAL QUE NO SE AGOTA—Este cuadro se ha reorganizado bajo la dirección de Juan Giussani.

Próximamente realizará una función en uno de los salones de esta capital.

¿EVOLUCIONAMOS? — El 29 del corriente, este centro efectuará una función y baile, en los salones de la sociedad Margherita di Savoia.

Subirán a escena las obras "Arsenio Lupín contra Sherlock Holmes" y "Candidato a concejal".

CULTO CATOLICO

Santa Catalina—Cuarenta horas

Publicamos a continuación los cultos que serán realizados en el colegio Santa Catalina de la calle Brasil, con motivo de efectuar el cumplimiento del precepto pascual y celebrar la fiesta del primer centenario de la devoción a María Auxiliadora: el 27, 28 y 29 del corriente a las 8.30 p. m., habrá conferencias en la capilla Santa Catalina.

El 30, cumplimiento del precepto pascual y festividad de María Auxiliadora, a las 8 a. m., misa de comunión; a las 9, desayuno; a las 10, misa solemne, y a las 11.30, almuerzo.

Por la tarde, a las 3, los ex alumnos de don Bosco asistirán en corporación a la procesión del centenario de María Auxiliadora que se efectuará en el templo en homenaje de San Carlos.

—Cuarenta horas—San Telmo.

INFORMACIONES UTILES

CALENDARIO

Calendario gregoriano — Mayo 26—Festividad católica — Santos Felipe Neri, confesor, y Cuadrato, mártir.
Idem ortodoxo — Mayo 13.
Idem israelita — 13 de Siván de 5675.
Idem mahometano — 12 de Redjeb de 1333.

FECHAS HISTORICAS

27 de Mayo

1810 — Toma de Cochabamba — Atacada Cochabamba por las fuerzas de Goyeneche, que había vencido el 24 a los cochabambinos en los altos de Ocona, la ciudad fué abandonada después de una enérgica resistencia

El ejército de Goyeneche entró en ella, a sangre y fuego.

—Invitación del Paraguay — La junta de gobierno recientemente formada en Buenos Aires, invita al gobernador del Paraguay, don Bernardo de Velasco, para tomar parte en el movimiento revolucionario que estalló el 25 en la capital del virreinato.

1821 — Combate de Colastiné — El teniente Leonardo Rosales es enviado por Zapiola jefe de la escuadrilla de Buenos Aires, con orden de remontar el riacho de Colastiné, con una división de cuatro lanchas y cubrir su boca superior para interceptar las comunicaciones fluviales por aquella parte.

En este sitio se trabó combate y quedó vencedor Rosales, después de más de una hora de lucha.

Fueron apresadas una goleta y dos lanchas de los barcos entrerrianos.

1880 — Batalla del Alto de la Alianza — Se libra la sangrienta batalla del Alto de la Alianza, a seis kilómetros de la ciudad de Tacna, entre los ejércitos de Chile y Perú y Bolivia, aliados.

Quedaron en esa batalla más de seis mil hombres fuera de combate, entre muertos y heridos de ambos ejércitos.

El ejército chileno, compuesto de 18.000 hombres, estaba a las órdenes del general Baquedano, y el ejército aliado del Perú y Bolivia de unos 8.500 a 9.000 hombres a las órdenes del general Narciso Campero.

BOLETIN DEL DIA

Trasporte de la correspondencia

Se distribuirá correspondencia:

El 29, de Europa y Brasil, en el Essequibo, con fechas hasta el 9 de Mayo, y en el Highland Glen, con fechas hasta el 6 de Mayo.

—Se despachará correspondencia:

Hoy, a las 8 a. m., en el Deana, para Brasil, Portugal, España e Inglaterra (sin alcance) y a las 3 a. m., en el Highland Loch, para Inglaterra (con alcance hasta las 4 p. m.); el 28, a las 2 p. m., en el Gelria, para Brasil, Portugal, España, Inglaterra y Holanda (sin alcance); y el 29, a las 8 a. m., en el Principessa Mafalda, para Brasil, España e Italia (sin alcance).

Colegio de abogados

En los días de la semana en curso atenderán el consultorio del colegio de abogados, los doctores: M. B. Gonnet (hoy), Juan A. Figueroa (jueves) y Agustín Ghigliani (viernes).

NOTICIAS MARITIMAS

ALTURA DE LA MAREA

A las 6 a. m., 25.6 pies; a las 8, 25.2; a las 10, 25.10; a las 12 m., 26.10; a las 2 p. m., 27.10; y a las 5, 27.6. Cinco pies más en el canal Norte. Viento S., SSO., E., NE., NO., O. y ENE.

LLEGADAS A LA RADA

Vapor brasileño Cubatao, de Río de Janeiro, con carga, a Lloyd Brazileiro; id italiano Pina, de Nápoles, en lastre, a Dodero Hnos.; id inglés C 4, de Cardiff, con carbón, a Wilson, Sons y Cía.

Movimiento del puerto

ENTRADAS — Vapor brasileño Paraná, de Río de Janeiro, en el dique 3, a cargar; id inglés Rosalie, de Baltimore, con carbón, en el dock Sur; id ruso Mercator, de la rada, en la dársena Sur, a descargar; id argentino Reformer, de Campana, con carga, en el dock Sur; id id Cachalote, de Santos, con carga, en el dique 1.

SALIDAS—Vapor inglés Lynorta para Génova, con carga; id argentino Toro para Porto Alegre, con carga.

NOMINA DE LOS VAPORES DE ULTRAMAR SURTOS EN EL PUERTO

Dársena Norte — Gelria, P. Mafalda, Stella Polare.
Dique 4—Holger, Muansa, Estrella, Reina Victoria, H. Pride, Garibaldi, Goyaz, Lombarda.
Dique 3—Terence, Eugenia, S. Embiricos, Osterland, Holland, Sagoland, Maritime, Benjamín, Crathorne, Deldand, Axel Johnson, Denbighshire, Swedish Prince, Paraná, Pensylvania.
Dique 2—Granada, Erodiade, Dunbar, Chatton, Océano, Algortello, Harmonides, Stamboul, Aurora, Salamina, Lomas, Paranaguá.
Dique 1—Neuquén, Pacific, San Francisco, Helmslock, Pomona, Clydesdale, Ternero, Cachalote.
Dársena Sur—Cheniston, Avellaneda, Vancouver, P. Mitre, Wearside, Ben Vrackie, Atlántico, Elvaston, Argentino, Harewood, Jane Radcliffe, Elmmoor, Mercator, Carisbrook.
Riachuelo—Molino, Fluminense, Llangollen, Trevose, General, Cónsul Pallisen, Mascot, Trevier, Júpiter, Bistriza, Breynton, Prudenza, Paralos, Herminius.
Dock Sur — Glenfinlas, Michel, Angelo, Liege, Exmoor, Campania, Dessna, La Negra, San Onofre, Verdi, Rosalie.

VAPORES ESPERADOS

Hoy: noruego Rauma, de Baltimore, con carga; belga Anvers, de Newport, con carga; inglés Bagdale, de Sabine Pass, con madera; id Brodstone, de Punta Arenas, a cargar; noruego San Remo, de Christiania, con carga; inglés Kelvindale, de Nueva York, con carga.

VAPORES A SALIR

Hoy: inglés Océano para Londres, con carga; inglés Desna para Liverpool, con pasajeros y carga; argentino Benjamín para Santos, con carga.

COSTA SUR

Mañana saldrá para Río Gallegos el vapor Avelaneda.

—El vapor Rawson, en viaje para ésta, llegó ayer a Santa Cruz.

VAPORES DE LOS RIOS

Se esperan hoy: Berlín y Ciudad de Buenos Aires de Montevideo, Berna de Asunción.

Salen hoy: Luna (8 a. m.) para Carmelo, Golondrina (5 p. m.) para Gualeguaychú, Centauro (12 m.) para Corrientes, Berlín (7 p. m.) y Ciudad de Buenos Aires (10 p. m.) para Montevideo.

DIQUES DE CARENA

Ayer salieron de dique seco los vapores italiano Lombarda, antes Eugenia, y argentino Paranaguá.

PUERTO DE LA PLATA

Entradas — Vapor inglés Highland Loch, de Buenos Aires, a cargar; id id Hellenes, de Nueva York, con carga.

A salir—Vapor inglés Highland Loch, hoy, para Londres, con pasajeros y carga.

SECCION NOTABLES

RESFRIOS MAL CURADOS
Bronquitis crónica, fatiga, debilidad de la sangre. Trat. electro-vibratorio, Rayos X, Dr. Torrens, de 2 a 5. B. de Irigoyen 247.

CLINICA DE NICOLA Dirigida por el Dr. P. de Nicola—Medicina, Cirugía, Enf. de Sras. Secretas, Electroterapia, Rayos X.
606-914 Bartolomé MITRE 1726. v36

DR. CALANDRELLI
Estómago, intestinos, dispepsia, colitis, enflaquecimiento, neurastenia. Nuevo horario de 4 a 6 p. m., RIVADAVIA 1166. v28

Doctor M. KUTYN
Dentista norteamericano — Extracciones completamente sin dolor. Ultimos adelantos.—CERRITO 67, de 2 a 5 p. m. v30jn

Dr. ROA De los Hospitales Rawson y Alvarez. Especialista. — Procedente de clínicas Europeas. Estómago, Piel y Secretas (606 y 914). De 3 a 6 p. m., Maipú 624. 1p

HEMORROIDES
Tratamiento radical sin operación cruenta. Doctor E. G. Figueroa Enfermedades intestinales, estómago y abdominales. — CALLAO 1316, de 4 a 6 p. m. perm.

VACUNAS ANTI-BLENORRAGICAS
(Curación rápida y radical)
DR. MACKINTOSH
Especialista del Hospital San Roque
SECRETAS, URINARIAS, SEÑORAS
914 ENTRE RIOS 258 de 4 a 7
Consultas 5 pesos

DR. J. C. ROJAS
Aparato Digestivo (Estómago), Intestino Hígado, etc. — Ex-asistente a las clínicas europeas de la especialidad, Rayos X. Electricidad. Consultas: Sarmiento 830, de 2 a 4 p. m. 1p.

ESTOMAGO, INTESTINO, HIGADO
Corazón y pulmones. Dr. A. Pascualis-Politi, del Hosp. de Clínicas. Rayos X. Pueyrredón 865. De 2 a 5. Domingos de 10 a 12 m. v29

SANATORIO DE CIRUGIA
Viamonte 1563 — U. T. 953, Juncal
Dr. FRANCISCO LLOBET
Profesor de Cirugía de la Facultad de Medicina y Cirujano del Hospital Rawson.
Dr. ARTURO J. MEDINA
Cirujano jefe del servicio del Hospital Rawson. Consultas de 9 a 10 a. m. 1p.

Dr. MANUEL M. RAVEROT
Médico del Hospital de Niños
NIÑOS UNICAMENTE
Maipú 783, de 2 a 5, U. T. 2003, Avenida —Los lunes y viernes, de 9 a 10 a. m., en el consultorio gratuito de LA PRENSA.

Dr. JULIAN PANELO
CLINICA MEDICA
Corazón, pulmones y enfermedades internas, Calle CANGALLO 1571, de 1 a 3 de la tarde. v28

ENFERMEDADES
del Estómago, Intestino, Sequedad de vientre, Reumáticas, Nerviosas, Señoras y Secretas
EN EL
INSTITUTO de FISIOTERAPIA
60 - SUIPACHA - 60
U. T. 2792, Lib. Consulta de 8 a 6 v28

Dr. CHABROUX Diplomado en los Hospit. de París, (St. Louis, Urologie, etc). Especialista en piel, génito-urinarias y secretas del Hosp. Alvear. De 2 a 6 y de 9 a 10 p. m., B. Mitre 872. v221

Dr. DODDS
OCULISTA del Hospital de Clínicas — Enfermedades de los OJOS y ANTEOJOS MAIPU 784, de 3 a 5. v29

DR. O'FARRELL
Profesor de la Facultad y director de la Maternidad del Hospital Rawson. Atiende especialmente enfermedades de señoras. Todos los días de 1 1|2 a 4 p.m., S. Martín 637

RIÑONES, VEJIGA, PROSTATA
URETRA y SECRETAS—Dr. Angel F. Ortiz especialista del Hospital Fernández y de LA PRENSA. Cangallo 1610, de 2 a 4 p. m.

SOCIEDAD HIPOTECARIA
BELGA-AMERICANA
Banco Hipotecario Franco-Argentino
226 - Bartolomé Mitre - 226
Hace préstamos hipotecarios en oro sobre propiedades en la capital federal y sobre establecimientos de campo a largos plazos y sin límite en la cantidad.

ENFERMEDADES NERVIOSAS
Dr. Sánchez Aizcorbe, director del Instituto de Fisioterapia. Especialidad en la curación radical de la Neurastenia, Epilepsia, Histeria, Neuralgias, Parálisis, Dispepsias nerviosas y Debilidad general. Consultas de 8 a. m. a 6 p. m.
612 SUIPACHA 612

Dr. R. ENRIQUEZ Profesor de la Facultad. Jefe del servicio del H. Alvarez; nariz, garganta, oídos. Tratamiento de la sordera por reeducación auditiva, Talcahuano 727 de 2 a 6

Secretas-Urinarias-Piel
Dr SARACENI
Especialista:
Cura rápida de enfermedades secretas. Curación de la avariosis con aplicación sin dolor del
606-914
De 8 a 11 a.m. y de 2 a 9 p.m. Corrientes 1777
v29

Dr. JOSE INGENIEROS
Enfermedades nerviosas y reumáticas.— Consultorio: VIAMONTE 763. v30

Dr. GRECO Profesor suplente de enfermedades de la piel y secretas y jefe de clínica de las mismas en la Facultad de Medicina y Hospital San Roque, de 1 a 5, Esmeralda 827, U. T. 3455, Avenida. v4jn.

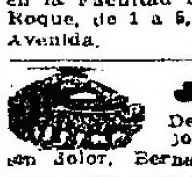
J. EDELBERG
Dentista-cirujano. Dientes fijos, sin paladar. Operaciones sin dolor. Bernardo de Irigoyen 309. v1jun

Dr. Noceti
Enfermedades de los OJOS y ANTEOJOS
MAIPU 535, de 1 a 4. v28

Dr. C. VILA Especialista internas y nerviosas, (Coraz., Estom., Pulm., Vient., Sangre, etc.) Rayos X. Electricidad 606 o 914. Lavalle 2277. de 3 a 5, menos los sábados. U. T. 520, Mitre. v1julio

Secretas-Urinarias-Piel
Dr MALVICINO, de Turín y París
Especialista en la aplicación sin dolor del
606-914
Cura rápida, segura, sin operación de las estrecheces y de la debilidad vital
Suipacha 164 de 8 a.m. a 10 de la noche v16jun.

DOCTOR POLITO
ESPECIALISTA en enfermedades de la piel, secretas y vías urinarias. — ENTRE RIOS 624. Consultas de 4 a 8 p. m. v4jn

Dr. BAFICO Especialista en piel, secretas y génito urinarias, enfermedades de señoras. Ex Director del Sanatorio de señoras y médico de sala del Hospital Rawson. Tucumán 710, de 2 a 7 p. m. v29m

Dr. D. ZAÑALDA Esmeralda 433
Consultas de 11 a 5. Cirugía, enfermedades secretas y de señoras. Reumatismos. — Rayos X. Prescripción de anteojos. perm

SANATORIO GUTIERREZ
De Cirugía — RIVADAVIA 5611
Atendido por los Dres. Avelino Gutiérrez profesor de la facultad, Angel Gutiérrez cirujano del hospital Español. Consultorio todos los días, Bartolomé Mitre 1548. v30

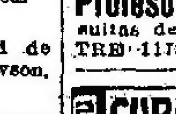
M. F. SOARES
Dentista, Puentes sin paladar, Precios módicos. — Cangallo 1233.

Profesor LAGLEYZE Enfermedades de los ojos. Consultas de 1 a 4 p. m. BARTOLOME MITRE 1175. 30

CLINICA DENTAL ANEXA
CURATORIO MODELO
SUIPACHA 431
9 a 10 p.m.
CURA RAPIDA
SECRETAS ABONOS DE 15.25 Y 40 $
AVARIOSIS 606-914

Dr. MAIDANA Jefe de los servicios de garganta, nariz y oído de los hospitales Francés y Rivadavia. Consultas de 3 a 5. Talcahuano 850.

CURA RADICAL
ASMA - OBESIDAD
Enfermedades de los bronquios y pulmones. — Dr. LETTIERI. — Viamonte 927. — De 3 a 5.

CORAZON - ESTOMAGO y PULMONES
Dr. Diego Davison. Ex médico interno del Hospital Real de Edimburgo. Rayos X. Consultas de 1 a 4 p. m., se mudó a la calle Bartolomé Mitre 1417. v28

Dr. JOSE DE LUCA
Profesor especialista en garganta, nariz y oído De 2 a 4, CANGALLO 1056, v30

Dr. Salleras
Especialista en VIAS URINARIAS
SALTA 378, de 2 a 4

HERNIA Reducción garantida sin operación y sin molestia con el New Elastic Truss. Suave y eficaz, este aparato permite todo trabajo, no incomoda y asegura la curación progresiva de las hernias con rapidez y seguridad.
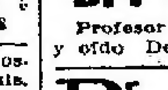
S. Baer, especialista, 673 Sarmiento 673, (1er. piso), De 9 a 11 a. m. y de 1 a 7. v23

SECRETAS Y URINARIAS
Curación científica de la debilidad vital, estrecheces, vejiga y próstata. Doctor Torti, Piedras 457, de 9 a 11, de 2 a 5 y de 7 a 8 p. m. v4jn

ALFOMBRAS
SAVONNERIE
TURCAS
MOQUETA
DOBLE-FAZ ETC.
EN TODOS GUSTOS Y MEDIDAS
GATH & CHAVES Ltd. FLORIDA ESQ CANGALLO

PARA MANTENER EL CUTIS RADIANTE DE BELLEZA

Las propiedades antisépticas del Jabón Boratado de Mennen lo han hecho famoso para el cuidado de la piel.
Use el
Jabón Boratado de Mennen
PARA LA PIEL
todos los días y verá como refresca la piel y qué buen color le imparte.
Busque la celebrada marca de Mennen. El retrato de un niñito desnudo, dentro de un óvalo, en el frente de la envoltura.
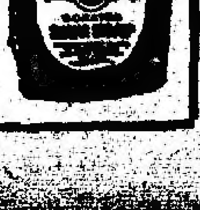
Agentes: DONNELL & PALMER
Moreno 562-566, Buenos Aires

CREDITOS

A PAGAR EN 10 MESES
DESDE $ 50 HASTA $ 10,000

En las mismas condiciones que las ventas al contado y en la casa que tiene el surtido más notable e importante de Buenos Aires y siempre los precios más baratos

SEÑOR A. CABEZAS (DIRECCIÓN DE CRÉDITOS)
SARMIENTO 562 (ALTOS) CAPITAL
Sírvase enviarme datos para obtener un crédito.

CALLE.................................... No. ....
NOMBRE....................................

A. CABEZAS

SARMIENTO 522 AL 562 ENTRE FLORIDA Y SAN MARTIN (Bs. As.)

HOY miércoles, el día de las grandes ocasiones en nuestra sección MENAJE

Ofrecemos a precios sorprendentes por su baratura, enlozado marrón marca "MARAVILLA", el cuál recomendamos por su excelente clase y larga duración.

N. 1 Ollas forma bombé, 18 cms.	$ 0.85	N. 4 Tarros con tapa para especias, 16 cs.	$ 1.90
" " " 20 "	$ 1.35	" " " " 18 "	$ 2.40
N. 2 Sartenes con mango, 22 cms. . . .	$ 0.85	N. 5 Fuente ovalada enlozado blanco, 35 cs.	$ 0.50
N. 3 Cacerolas rectas c/mango y tapa, 10 cs.	$ 0.55	" " " " 40 "	$ 0.70
" " " " 12 "	$ 0.75	N. 6 Pavas . . . . 12 cms.	$ 0.95
" " " " 14 "	$ 0.95	N. 7 Fuentes cuadrilongas, hondas 28 cs.	$ 0.75

NOTA - Estos precios sólo regirán en el dia de hoy.

GRANDES ALMACENES **TIENDA SAN JUAN** CIBRIAN Hnos SOC. ANÓNIMA
ALSINA Y PIEDRAS

Carlos Rasetti

RIVADAVIA 526, esquina PLAZA DE MAYO

CASA IMPORTADORA DE ARMAS

Todas las escopetas son fabricadas especialmente para la casa, modelos exclusivos. — Artículos garantidos y precios excepcionales

OFERTAS EXTRAORDINARIAS

ESCOPETA fuego central de dos tiros caños de ALAMBRE (DAMAS RUBANS), calibre 16, caño izquierdo Choke, con dos cierres, correa de cuero, con funda reforzada para guardar la escopeta desarmada, cintura cartuchera para 50 cartuchos, red para pájaros, baqueta de 3 piezas con 2 cepillos, extractor de cartuchos, máquina para remachar los cartuchos con medida para pólvora y munición.

Todo por $ 60

ESCOPETA fuego central de dos tiros, caños de ALAMBRE especial, triple cierre Greener, fabricación mecánica, calibre 16, caño izquierdo Choke, correa de cuero, con funda reforzada para guardar la escopeta desarmada, cintura-cartuchera con 30 cartuchos, red para pájaros, baqueta de 3 piezas con 2 cepillos, extractor de cartuchos, máquina para remachar los cartuchos con medida para pólvora y munición.

Todo por $ 70 y 80

ESCOPETA fuego central de dos tiros, caños de DAMASCO BOSTON, triple cierre Greener, fabricación mecánica, calibre 16, caño izquierdo Choke, correa de cuero, con funda reforzada para guardar la escopeta desarmada, cintura-cartuchera para 30 cartuchos, red para pájaros, baqueta de 3 piezas, con 2 cepillos, extractor de cartuchos, máquina para remachar los cartuchos, con medida para pólvora y munición.

Todo por $ 95, 110 y 135

ESCOPETA fuego central de dos tiros, caño de ACERO FINO, triple cierre Greener, calibre 16, caño izquierdo Choke, correa de cuero, con funda reforzada para guardar la escopeta desarmada, cintura-cartuchera para 30 cartuchos, red para pájaros, baqueta de 3 piezas con 2 cepillos, extractor de cartuchos, máquina para remachar los cartuchos, con medida para pólvora y munición.

Todo por $ 75 y 90

Todas las ESCOPETAS (son con llave entre los gatillos

CASA FUNDADA EN 1857

EMBALAJE GRATIS

LA CASA NO TIENE AGENTES NI SUCURSALES

Catálogo se remite al interior

CINZANO

Cuando Usted quiera tomar -VERMOUTH- pida siempre CINZANO

LA INMOBILIARIA

PRIMERA COMPAÑIA ARGENTINA DE SEGUROS GENERALES

FUNDADA EN 1893

GARANTIAS REALES

Capital integrado.	$	2.000.000.—
Reservas Vida.	"	4.436.318.49
Reservas Generales.	"	1.511.377.25
Premios y rentas.	"	5.000.000.—
Total	$	12.947.695.74

VIDA, ACCIDENTES DEL TRABAJO, INCENDIO, GRANIZO, MARIT., FLUVIAL, CRISTALES y VIDRIOS

SINIESTROS PAGADOS: $ 20.293.405.04 m|l

DIRECTORIO

Presidente: Sr. José Devoto
Presidente de la "S. di B. O. Italiano"
Presidente de la "Compañia G. de Fósforos"
Vicepresidente 1o: Sr. Honorio Stoppani
Director del Banco de Italia y R. Plata
Vicepresidente 2o. Sr. Julio L. Gándara
Propietario
Tesorero: Sr. Angel Ambrosetti
De la firma Ambrosetti y Cía.
Secretario: Ing. Alfredo Del Bono

Directores: Antonio Podestá, propietario; Juan Massone, de la firma Devoto y Cía.; Juan Balbi, propietario; Agustín Lesca, presidente de la Cámara de Comercio Italiana.

Síndico: Arturo Grunewald

Gerentes: Juan A. Dasso, J. Antonio Calcagnino.

Dirección General: Buenos Aires, S. Martín 235 y 253, edificio propio

Teléfonos

GERENCIA: U. T. 1183 (Avenida). INCENDIO: MARIT. CRIST. 1184 (Avenida). VIDA-ACCIDENTES: U. T. 3021 (Avenida), GRANIZO: 1582 (Avenida). Coop. Telef. 3388 (Central).

Agencia: ROSARIO DE SANTA FE, Calle Córdoba 920

Agente: E. CALCAGNINO

AGENTES EN TODOS LOS PUEBLOS DE LA REPUBLICA

Enfermedades Urinarias y Secretas

El Dr. Feruiano, profesor en las enfermedades de las vías urinarias en la Universidad de Nápoles, de vuelta de Europa. Tucumán 696. Consultas de 8 a 10 a. m., 2 a 5 y 7 a 9 p. m., los Domingos de 8 a 11 a.m. v13jn

Dr. LLAMES MASSINI

Profesor de partos de la Facultad de Medicina. Médico del consultorio de LA PRENSA. Jefe del servicio de partos del Hospital Fernández. Atiende especialmente enfermedades de señoras. VIAMONTE 834. De 3 a 5, menos los jueves.

Dr. RAPOPORT

Especialista. Curación de la avariosis con

606-914

Comisionado a Europa para estudiarlo. Secretas, piel y urinarias; Corrientes 2070. De 9 a 4 p. m. Obreros de 6 a 8. v31

DOCTOR MARINO

Cirujano del Hospital Italiano. Cirugía general, señoras, partos. Arenales 1166, de 3 a 5 p. m., U. T. 3048 (Juncal). Los martes, de 3 a 5, en el consultorio gratuito de LA PRENSA.

J. BONANSEA

Cirujano dentista de las facultades de Bolonia y de Buenos Aires, calle MORENO 966. perm.

Dr. CASTAÑO

Médico director del servicio de afecciones urinarias del Hospital San Roque. Curación radical de la Hipertrofia de la Próstata. — TUCUMAN 830.

Dres. F. Diaz Ibarguren y Rodolfo N. Luque

ABOGADOS

Estudio: Tucumán 1393

606 POLICLINICO MODERNO 914
Director Dr. VALLES
SECRETAS CURACIONES por ABONOS de 10.15 y 30 DIAS A 20.30 y 50 $
AVARIOSIS CURAS RÁPIDAS sin DOLOR MÉTODOS PROPIOS
1151 DE 8 A 8 p.m. TACUARI 462 1116

Dr. SOBRE-CASAS

Médico del Hospital Rawson y del consultorio de LA PRENSA. Atiende exclusivamente enfermedades de señoras. Florida 952, de 4 a 7 p. m., menos los martes y jueves.

Profesor Dr. Agote

De la Facultad de Medicina. Médico jefe del Instituto Modelo de Clínica Médica de la Universidad de Buenos Aires. Hospital Rawson. Enfermedades internas y de los niños. Ha trasladado su consultorio a Lavalle 1515, de 1.30 a 3.30. Examen con los rayos X diariamente, menos los martes.

DR. IGNACIO TORRES Jefe del servicio de nariz garganta y oido de LA PRENSA. Tratamiento del cáncer y afecciones crónicas de la piel por el RADIUM. Consultas de 5 a 7 p. m. — GUIDO 1861.

Dr. LEON PEREIRA

Profesor de odontología de la Facultad de Medicina. Atiende enfermedades de los dientes y de la boca. Hace dentaduras artificiales. — ESMERALDA 346.

LUTOS

VESTIDOS de fantasía, confeccionados de sarga y paño negro de lana, adornados con crespón y seda; pollera con túnica plegada. . . . $ **39.50**

TRAJES levitón, confeccionados de sarga de lana negra finísima, medio forro de liberty, modelo de gran elegancia. $ 68.— y. . . . . $ **65.00**

SOMBREROS de granadina, crespón o seda. Ofrecemos una selecta colección de modelos elegantes, todos recien recibidos de las principales casas de Paris, cuyos precios varian entre $ 45.— y **10.50**

Recomendamos especialmente el servicio que ofrecemos en este Departamento. Contamos con un personal competentísimo. Puede Vd. solicitar que una de nuestras empleadas concurra a domicilio, para recibir órdenes, tomar medidas, etc.

THE SOUTH AMERICAN STORES

Gath & Chaves Ltd.

ANEXO A. de Mayo, Perú y Rivadavia

"LOS LUTOS"

PALETOS de sarga a $ 25.00

C. PELLEGRINI 415—U. T. 1813 (Libertad).

LA GUERRA

en los precios interesa a todos los bolsillos, por eso ofrecemos:

TRANQUERAS de madera dura y de lapacho; tipo reconocido por los estancieros como el mejor de todos los que se fabrican en la República.

POSTES DE QUEBRACHO colorado de las mejores zonas chaqueñas; nadie discute la calidad de nuestros postes.

INVENCIBLE "SAN MARTIN", alambre legítimo, de acero ovalado. No faltan números ni existencia. Artículo fuera de concurso; ha ido más allá de lo mejor.

MOLINOS A VIENTO "SIN IGUAL". Máquina perfecta; engranaje cubierto; aceiteras automáticas. Precio, desde $ m|n. 150.—, instalación completa.

ARTICULOS ENLOZADOS de primera calidad; surtido en blanco, marrón, celeste, etc.

RODADOS; carros de ciudad y campaña: sulkys, charrettes, jardineras, etc. Sólida construcción; precios para vender.

BAÑADEROS de madera dura, tea y chapa galvanizada para hacienda vacuna y lanar. Los preferidos por el esmero de su construcción.

ORDENES Y PRECIOS A

EUGENIO C. NOE & CIA

LOS ESPECIALISTAS EN ARTICULOS RURALES
SAN MARTIN 175 BUENOS AIRES

AVISOS FUNEBRES

SEPELIOS

✝ JOSÉ JORDÁ—q. e. p. d.—Falleció el 24 de Mayo de 1915.—Su esposa María Luisa Peruche de Jordá; sus hijos Lola J. de Marguerittе, Ana J. de Bardi y José Jordá; sus hijos políticos, nietos y demás deudos invitan a sus relaciones a acompañar los restos del extinto al cementerio del Norte, hoy miércoles 26 de Mayo, a las 9 a. m. El duelo se despedirá por tarjeta. Casa mortuoria, Andes 635.—Nota: Carruajes en la casa Mirás Hnos. y Cía. v26

✝ ROSA GUSTAVINO DE SOLARI—q. e. p. d.—Falleció el 25 de Mayo de 1915, confortada con los auxilios de la santa religión.—Sus hijos Teresa (Rita y Lorenzo Solari; su hija política Estela Carretto de Solari, sus hermanos, primos, sobrinos y demás deudos invitan a sus relaciones a acompañar los restos de la extinta al cementerio del Norte, hoy miércoles 26 de Mayo, a las 3 p. m. Unica invitación. El duelo se despedirá por tarjeta. Se ruega no enviar coronas. Casa mortuoria, San Eduardo 4016 (Vélez Sársfield).—Nota: Carruajes en la empresa Lázaro Costa, Rioja 280.

✝ SARA MONTALDO, VIUDA DE HUMBERTO PASSANO—q. e. p. d.—Falleció el 25 de Mayo de 1915.—Su señora madre Angela S. de Montaldo, sus hermanos Luisa M. de Blanco, Emilia M. de Volerga, Juan, José, Domingo, Julio, Alfredo y Celina, sus hermanos políticos, tíos, sobrinos, primos y demás deudos invitan a sus relaciones a acompañar los restos de la extinta al cementerio del Norte, hoy miércoles 26, a las 3 p. m. Unica invitación. El duelo se despedirá por tarjeta. Casa mortuoria, Güemes 3708. Se ruega no enviar coronas. Nota: Carruajes en la empresa Volpi.

✝ CORNELIA B. FONTANA — q. e. p. d.—Falleció el 25 de Mayo de 1915, confortada con los auxilios de la santa religión y la bendición papal.—Su señora madre Carlota L. de Fontana; sus hermanos Ernesto, Juan, Demetrio y Emilio (ausente) y Teresa; sus hermanas políticas Anicota O. de Fontana y Juana L. de Fontana (ausentes), sus sobrinos y demás deudos invitan a sus relaciones a acompañar los restos de la extinta al cementerio del Oeste, hoy miércoles 26, a las 3 p. m. Se ruega no enviar coronas. Casa mortuoria, Pavón 2349. Nota: Carruajes en la empresa Manuel Costa y Cía., Rioja 170.

✝ CORNELIA B. FONTANA — q. e. p. d.—Falleció el 25 de Mayo de 1915, confortada con los auxilios de la santa religión y la bendición papal.—El personal y alumnos de la escuela número 12, del consejo escolar 6o. invitan a sus ex alumnos, colegas y amigos a acompañar los restos de la extinta al cementerio del Oeste, hoy miércoles 26, a las 3 p. m. Casa mortuoria, Pavón 2349. Coches en la empresa Manuel Costa.

✝ CORNELIA B. FONTANA — q. e. p. d.—Falleció el 25 de Mayo de 1915.—La asociación El Magisterio invita a sus asociados a acompañar los restos de la extinta al cementerio del Oeste hoy miércoles 26, a las 3 p. m. Casa mortuoria, Pavón 2349. Nota: Carruajes en la empresa Manuel Costa y Cía., Rioja 170.

✝ RICARDITO A. SOLIMEI — q. e. p. d. — Falleció el 25 de Mayo de 1915. —Sus padres José Solimei y Catalina B. de Solimei, sus hermanos José, Fernando y Héctor Solimei, tíos, primos y demás deudos invitan a sus relaciones a acompañar los restos del extinto al cementerio de Flores, hoy miércoles 26, a las 3 p. m. Unica invitación. El duelo se despedirá por tarjeta. Casa mortuoria, San Nicolás 68. Se ruega no enviar coronas. Nota: Carruajes en la empresa de Mauricio Alegre, Rivadavia 7358 (Flores).

Los avisos fúnebres continúan en la página siguiente

DR. ELIZALDE Especialista en vías urinarias, jefe de clínica del servicio de las enfermedades del riñón, próstata, vejiga, etc., en el hospital San Roque. Consultas de 2 a 4. MAIPU 812.

OIDO, NARIZ Y GARGANTA

Dr. A. MARTINI, de los hospitales de Turín y de Génova. Especialista en enfermedades de oido, nariz y garganta. (Hospital Italiano). Director del mismo servicio del Hospital Pedro Fiorito. Consultas de 2 a 5 p. m., ALSINA 1648. v26

ENFERMEDADES de los OJOS

Dr. RIVABELLA — Director de la Clínica Oculística del hospital Italiano de Buenos Aires. Diplomado especialista de oculística en las facultades de París y Turín. Lavalle 1312, de 3 a 5 p. m. v30

Dr. PACIFICO DIAZ

Especialista en enfermedades de la piel (de los Hospitales de Niños y del Militar). Bmé. Mitre 1342, de 1 a 4 p. m. v3jn

(9)

JORGE MEIRS

X EL MISTERIOSO

Aventuras de Walter Clark

célebre detective inglés

Me contaba todo esto en el hueco de la ventana adonde me había conducido. Me decía su despecho por no haber encontrado a Burns al llegar a Francia, después de haber adquirido, con datos improbables, la certidumbre de que se había refugiado allí.

Me hizo saber cómo, habiendo llegado algunas horas demasiado tarde, había tenido el débil consuelo de descubrir una fotografía en el departamento que los fugitivos acababan de dejar; y cómo esa fotografía, que había estado a punto de desdeñar, había sido reconocida por el personal del hotel como la de la fugitiva.

Hoy, gracias a ella, esperaba hacer fracasar los criminales proyectos de una monstruosa asociación de malhechores.

—Pues—terminó diciendo,—no sé nada todavía del móvil de estas gentes, registro sus maniobras desconcertantes, coordino los detalles más divergentes en apariencia para llegar a reconstituir sus actos, pero ignoro el objeto.

"¿Qué diré mañana a esas pobres mujeres? ¿Les confesaré que la muerte del sér que les es querido continúa envuelta, para mí, en el más impenetrable misterio?

"Mi situación respecto a ellas es de las más delicadas, y no sé, verdaderamente, qué decir ni qué hacer."

La indecisión de Wálter Clark me daba pena. Sabía, por habérselo oído afirmar a menudo a Tharps, que ésa era la peor situación para un detective.

Sabía lo que era para esas vastas inteligencias la ridícula derrota de la duda. Así, pues, ese hombre, cuya habilidad profesional admiraba yo desde hacía veinticuatro horas, cuyas cualidades de observación y de inducción, unidas a una rara perspicacia, habían conducido al resultado prodigioso de demostrar la nulidad de los atentados que tenían revuelta la policía de las dos grandes ciudades, ese hombre notable se hallaba en la más dolorosa de las indecisiones.

¡No sabía cómo haría para consolar a esas clientes desesperadas, y eso lo ponía fuera de sí!

Adivinaba en él, así como en Tharps, una emoción latente, una facilidad para dejarse enternecer, que difícilmente se habría sospechado en hombres de su temple.

Y allá, en el fondo de mí mismo, sentía una alegría intensa de encontrarlos tan semejantes, de adivinarlos tan débiles a despecho de sus grandes cualidades de audacia y energía.

Al día siguiente, que era domingo, día de sol radiante, nos dirigimos apresuradamente a Charenton, es decir, Wálter Clark, Asselin, y yo.

El inspector parisiense había sido advertido temprano que se había hecho un descubrimiento macabro en el canal del Marne en Charenton. El dueño de una barca pescadora, había recogido al amanecer una chaqueta de hombre llena de lodo.

Por curiosidad había registrado los bolsillos, encontrando en ellos, papeles y cartas en lengua extranjera que no había podido traducir.

La comisaría de Charentón, había avisado telefónicamente a la prefectura, indicando que el nombre de Burns, súbdito inglés, figuraba en los papeles cuyo texto no había podido descifrar el pescador.

¡Burns! Inmediatamente que Asselin había leído este nombre en el informe, había recordado al hombre que Wálter Clark había tenido la misión de buscar, y cuyo cadáver había sido reconocido en la Morgue dos días antes, por el hotelero.

¡Y había acudido!

Ignoraba todavía, el buen Asselin, qué relación existía entre la misteriosa desconocida y el ahogado. El detective inglés, no había juzgado a propósito hacerle la confidencia que me había hecho a mí, y no me correspondía tampoco provocarla.

Wálter Clark parecía preocupado.

Era él, quien inmediatamente había pensado en dirigirse al canal, ver el traje, los papeles, y oír a los que quizás habían visto a Burns en compañía de la mujer misteriosa.

Quizás tendría la suerte de recibir allí una indicación que lo pusiera sobre la pista...

Desfilaban los muelles. La fila alegre de las gentes que, a esa hora matinal se encaminaban hacia el bosque, era ya numerosa.

Había papás que llevaban a caballo sobre sus hombros al hijo más pequeño.

Cantidad de criaturas que se ensayaban marcando el paso. En los "Botes Parisienses" la concurrencia de los domingos cantaba y reía. Estaban alegres, felices de vivir, frescos y dispuestos, sedientos de aire y de sol.

Todo ese mundo estaba lleno de animación. Y toda esa exuberancia hacía parecer más sombrío todavía el malhumor del célebre detective.

Se lo hice notar.

—A decir verdad, estoy inquieto, Lynham,—dijo.—El descubrimiento de esta chaqueta no me augura nada bueno.

—Me parece lógico.

—¿De veras?

La ironía de estas palabras no podía pasar inadvertida para mí. Miré a mi compañero.

—¿Qué quiere decir esto, Clark?

Me dió una palmada amistosa sobre la rodilla.

—¿Qué poco reflexiona usted, amigo mío? ¿No encuentra usted sorprendente que semejante pieza de ropa haya sido encontrada en tal sitio!

—¿Por qué?

—¿No ve usted, dado el sitio donde se ha encontrado el cuerpo, que habría sido necesario que la chaqueta remontara la corriente?

—¿No ha podido bajar el cuerpo, mientras el traje quedaba enganchado?

—Es casi imposible que el cuerpo fuera a parar tan lejos. Su excusa es, no haberlo visto; espero además que vamos a hacer aquí algunas comprobaciones utilísimas.

El automóvil paraba en ese momento en lo más alto de una cuesta bastante empinada, en el ángulo de una callejuela tortuosa y mal pavimentada.

Estábamos delante de la comisaría. Eduardo Asselin se dió a conocer, e inmediatamente nos hicieron entrar.

El secretario, que, en ausencia del comisario nos recibió, nos dispensó la más amable acogida. Nos hizo ver la chaqueta, y puso a nuestra disposición los papeles y cartas que contenía en el momento en que había sido sacada del agua.

Metódicamente, según su costumbre, Wálter Clark examinó minuciosamente el traje. Lo detalló escrupulosamente; examinó el forro, palpó la tela, y dirigiéndose al secretario, asombrado, dijo:

—Supongo, que se habrán encontrado piedras en los bolsillos.

—¿Piedras?...

El buen muchacho, creía no haber comprendido.

—Nada me han dicho de semejante cosa, añadió.

—Tanto peor; pero quizás podría usted indicarme la dirección del hombre que ha encontrado esta chaqueta.

El secretario se apresuró a complacer a Clark.

La dirección y el nombre del barquero estaban inscriptas en el registro. Los copió para nosotros.

—Andrés Dognetón, calle del Molino número 29, dijo, entregándonos la pequeña ficha que acababa de confeccionar.

El detective le dió las gracias.

—Ahora, veamos los papeles.

Los extendió sobre la mesa de madera negra que estaba colocada cerca de la ventana. Había allí tres o cuatro cartas, algunas notas medio borradas, una libreta conteniendo raras anotaciones con lápiz, y una factura del gran almacén del Strand.

La firma de las cartas, convenció al célebre detective londinense que pertenecían efectivamente a su desgraciado cliente. Los demás papeles tenían distintas letras, y no parecían ofrecer ningún interés. La factura del almacén inglés, presentaba menos interés aún.

Wálter Clark se detuvo hojeando la libreta, y la expresión preocupada de su rostro, denotaba un trabajo mental, y una admiración que no trataba de ocultar.

Pidió autorización para llevarse la libreta a una sala vecina y permanecer solo algunos instantes.

La mirada del secretario se fijó interrogativamente en Asselin, y fué el inspector en persona quien condujo a nuestro compañero al gabinete más próximo.

Allí permaneció Clark encerrado durante dos o tres minutos, y luego se reunió de nuevo con nosotros.

—Todo esto es muy interesante—dijo.

Se acercó entonces a la chaqueta todavía húmeda, y la palpó.

—Lynham—dijo,—toque usted esto. Usted también, señor Asselin, y díganme ustedes qué reflexiones les sugiere esta chaqueta.

Hicimos ambos lo que nos decía el detective.

—Mire usted el forro, Lynham, examine las bocamangas. ¿Qué dice usted?

Nosotros no decíamos nada. La chaqueta estaba sucia y mojada. Habían quedado adheridas a ella plantas acuáticas y lodo. El interior estaba poco más o menos tan sucio como el exterior; pero no notamos nada de particular.

El ilustre detective se había apoderado de la silla más cercana, y sentado, con una pierna cruzada sobre la otra, encendió un cigarrillo.

—¿Y bien?—preguntó de nuevo.

—No encontramos nada de particular en este traje—dijo el inspector.—¿Tal vez nos interroga usted respecto a los bolsillos que supone usted que estarían llenos de piedras...

Wálter Clark sonrió.

—A ese respecto y a otros...—dijo.

Se aproximó a nosotros.

—¿En qué fecha fué hallado el cuerpo de Burns?—preguntó.

—Hace tres días.

—Precisamente, hace tres días... ¿Creen ustedes que se arrojó al agua vestido o suponen ustedes que arrojó antes su chaqueta?

Nos miramos, tan asombrados con semejante pregunta como lo estaba el secretario, en cuya presencia nos hallábamos.

—Vaya una pregunta—dijo.—Es lógico que el desgraciado hombre se haya arrojado al agua vestido.

—Eso podía ser muy bien, lógico; pero, sin embargo, inexacto — dijo Clark.

—¿Quiere usted decir que la persona en cuestión arrojó primero su chaqueta?

—Eso sería ridículo, y, sin embargo, es perfectamente exacto.

Nuestro asombro pareció dejarlo encantado.

—Es inadmisible—prosiguió diciendo,—que la chaqueta se le haya caído a Burns en persona. De donde debemos deducir que se la había quitado antes...

—Eso no se explica—dijo el secretario, interesado, a pesar suyo.

El célebre detective se volvió hacia él.

—No explico—dijo. — Compruebo. Más tarde explicaré... si puedo. ¿Ha notado usted que estaban llenos de lodo los bolsillos?

Lo habíamos notado, sin sacar ninguna consecuencia de semejante hecho.

—La chaqueta—prosiguió diciendo el célebre detective—es nueva. La parte inferior de los bolsillos estaba rígida y cerraba perfectamente bien. Ha sido necesario, pues, que estuvieran entreabiertos para que pudiera penetrar el lodo en ellos. Si eso ha sucedido así, hay grandes probabilidades de que se confirme mi hipótesis respecto a las piedras...

—Abordemos ahora otro punto. ¿Han examinado ustedes bien la tela y el forro de la chaqueta?

—Sí.

—¿Les ha hecho a ustedes la impresión de "que haya permanecido muchos días dentro del agua"?

(Continuará)

✝ MARIA FALXA DE LARRABURU — q. e. p. d. — Falleció el 25 de Mayo de 1915, confortada con los auxilios de la santa religión. — Su esposo Fernando Larraburu, sus hijos Fernando, María L. de Mendivil, María L. de Irigoyen, Martín, Mariana, Graciana, Bernardo y Teresa, sus hijos políticos, sobrinos y demás deudos invitan a sus relaciones a acompañar los restos de la extinta al cementerio del Oeste, hoy miércoles 26, previa misa de cuerpo presente que se oficiará en la iglesia de Nuestra Señora de Buenos Aires (Espinosa-Gaona), a las 10.30 a. m. Casa mortuoria, Morelos 628. Se ruega no enviar coronas. Nota: Carruajes en la empresa de Mauricio Alegre, Rivadavia 7353 (Flores).

✝ LEON P. ROMARES — q. e. p. d. — Falleció en Banfield el 24 de Mayo de 1915. — Su esposa María Arroque de Pomarés; sus hijos Juan, Leontina, María Ana, Julio, Jamy, Bernardo, Federico, Ana, Mercedes, Justina y Delia Pomarés; su hermana Leontina (ausente); su hijo político Juan P. Colombo; sus tíos, primos y demás deudos invitan a sus relaciones a acompañar los restos del extinto al cementerio de Lomas de Zamora, hoy miércoles 26, a la 1 p. m. Unica invitación. El duelo se despedirá por tarjeta. Casa mortuoria, Maipú 567 (Banfield). Nota: Carruajes en la empresa Leguizamón y Cía., Lomas de Zamora, y sucursal Banfield.

✝ MARIA EMILIA ANDREOLI DE MAIGRE — q. e. p. d. — Falleció el 25 de Mayo de 1915. — Su esposo Guillermo Maigre, su padre Constancio Andreoli, su padre político Luis Maigre, su señor abuelo Juan Pienovi, sus tíos Juan (ausente), Zacarías, Francisco, Alfredo, María y Cecilia de Fiorito, primos, sobrinos y demás deudos invitan a sus relaciones a acompañar los restos de la extinta al cementerio del Oeste, hoy miércoles 26, a las 3 p. m. Favor que será agradecido. El duelo se despedirá por tarjeta. Se ruega no enviar coronas. Casa mortuoria, Malabia 150. Nota: Carruajes en la casa Pandorl y Palamidessi, Corrientes 4423-26.

✝ ROSA MONTANO DE LAURIA — q. e. p. d. — Falleció el 25 de Mayo de 1915. — Su esposo Francisco Lauría, sus hijos Pascual y Manuela Lauría, sus hermanos Antonio Montano y Lucía M. de Luratelli, hermanos políticos, primos, sobrinos y demás deudos invitan a sus relaciones a acompañar los restos de la extinta al cementerio del Oeste, hoy miércoles 26 de Mayo, a las 4 p. m. Unica invitación. El duelo se despedirá por tarjeta. Se ruega no enviar coronas. Casa mortuoria, Aguirre 1144. — Nota: Carruajes en la empresa de B. Zuccotti, Rivera 1080.

✝ JUAN FAURMENT, farmacéutico de la armada nacional — q. e. p. d. — Falleció el 24 de Mayo de 1915, confortado con los auxilios de la santa religión. — Sus hermanos Dolores, Rita, Luis y Mercedes Faurment y demás deudos invitan a sus relaciones a acompañar los restos del extinto al cementerio del Oeste hoy miércoles 26 a las 9.30 a. m. Unica invitación. Casa mortuoria, Cabildo 520. Se ruega no enviar coronas. Nota: Carruajes en la empresa Liberti, Solís 1545 y Filiberto 1[illegible].

✝ FRANCISCO ALVAREZ — q. e. p. d. — Falleció el 25 de Mayo de 1915. — Su esposa Benita García de Alvarez, sus hijos Bernardo, Filomena (ausente) y José, sus hijos políticos Cristina de Alvarez, Antonino Gómez (ausente) y José González, nietos, sobrinos y demás deudos invitan a sus relaciones a acompañar los restos del extinto al cementerio del Oeste hoy miércoles 26 a las 3 p. m. Unica invitación. Casa mortuoria, Catamarca 1150. El duelo se despedirá por tarjeta. Nota: carruajes en la empresa de Alfonso González y Cía., Estados Unidos 2858.

✝ JUAN ANDRES ESPINOSA, Guerrero del Paraguay — q. e. p. d. — Falleció el 26 de Mayo de 1915. — Su esposa Cruz Arias de Espinosa, sus hijos Andrés B., José, Natalio, Rosa B. de Lionibat, Isidro, Manuel, Atilio, Obdulio, Rodolfo y Roberto; hijos políticos Juan Lionibat y Evelina Ruso, hermanos, nietos, sobrinos y demás deudos invitan a sus relaciones a acompañar los restos del extinto al cementerio del Oeste, hoy miércoles 26, a las 9 a. m. Casa mortuoria, Humberto I 1044. Unica invitación. El duelo se despedirá por tarjeta. Carruajes disponibles en la empresa de F. Cocozza e hijo.

SECCION REMATES

Bravo Barros & Cía.

AVISOS NUEVOS

***HOY PIEDRAS* 645 Y 647**— Judicial. Entre México y Chile. Edificio de renta y de buena construcción. Una casa en la planta baja y una gran casa habitación distribuída en dos pisos. Base pesos 99,376.66. A plazos.
HOY a las 3, en nuestro hall, 351 San Martín 361.—BRAVO BARROS y Cía. 1p

***HOY TUCUMAN* 1639 Y 1645**— Judicial. Entre Rodríguez Peña y Montevideo. Propiedad de renta. Local para negocio con dependencias para familia y una casa alta. Renta anual, pesos 5.100. A una cuadra de la avenida Callao. Base 68,333.33 pesos. A plazos.
HOY a las 3, en nuestro hall, 351 San Martín 361.—BRAVO BARROS y Cía. 1p

HOY AZOPARDO ENTRE E. Unidos y C. Calvo. 986 varas en dos lotes. Sobre el puerto y diques. A una cuadra del Paseo Colón y a ocho de la plaza de Mayo. Venta resuelta. Base pesos 36 la vara cuadrada.
HOY a las 3, en nuestro hall, 351 San Martín 361.—BRAVO BARROS y Cía. 1p

CASAS

CEVALLOS* 239 A 253. *JUDI- cial. Entre Alsina y Moreno. A una cuadra de la plaza del Congreso. Dos grupos de una casa de familia baja y otra alta cada uno. Juez Dr. Klappenbach, secretario Cirio. Juicio por división de condominio entre Angela Bernasconi de Ernest, María Bernasconi y Juan Angel Bernasconi con el Consejo Nacional de Educación. Base de cada grupo $ 41,332.01. Renta $ 4,800 al año, cada uno. El predio podrá abonarse tercera parte al contado, tercera parte a un año y tercera parte a dos años de plazo, a contar desde la fecha de la escrituración, con garantía hipotecaria y 8 o|o de interés anual.
EL SABADO 29 de Mayo a las 3, en nuestro hall, 351 San Martín 361. Cada grupo mide 8m66 (10 vs.) por 25m08 (30 vs.) Las casas bajas tienen sala, antesala, comedor, 3 habitaciones, baño, cocina y pieza de servicio. Las altas tienen una pieza más al frente. Todas están alquiladas en $ 300 mensuales. Cielos rasos de yeso, pisos pino de tea, celosías, carpintería de cedro y patios de mosaico. La No. 239 está desocupada. Visítese. 8 o|o a cuenta de precio y 2 o|o de comisión. Informes, 351 San Martín 361.—BRAVO BARROS y Cía.

CASA-QUINTA Y TERRENO, en Lomas.—Muy central. Azara esquina Rivera. A 8 cuadras al Oeste de la estación, a dos de la plaza y a una del tranvía eléctrico. Con empedrado pago por ambas calles. Base, $ 13,500 la casa y $ 4 v. c. el terreno.
EL DOMINGO 30 de Mayo, a las 4, en la misma propiedad.
CASA-QUINTA—25 varas a Azara 600 por 36v58 a Rivera; y 26v46 en el costado Sur. Superficie 913.10 v. c. Dos vestíbulos, sala, comedor, tres habitaciones, baño, cocina, despensa, dos piezas para servicio, jardín, luz eléctrica y aguas corrientes. Puede visitarse de 2 a 4 p. m.
TERRENO CONTIGUO—Rivera entre Azara y San Martín. 21 varas por 25 y 21v22 en el contrafrente. Superficie, 520.15 v. c. Cerco de alambre tejido, cochera, caballeriza y altillo. Títulos perfectos. Escrituras por ante el escribano Pedro S. Garay. Informes y planos, 351 San Martín 361, o en Lomas, Avenida Meeks 47.—BRAVO BARROS y Cía. m23

SOBRE EL PARQUE CENTE- nario.—Acoyte 1056, entre la Avenida Chubut y Machado. Casa en buen estado. A cuadra y media de la Avenida Gaona. Produce $ 60 mensuales. Base, $ 6,000, de cuya suma se deducirá una hipoteca de pesos 4,000 hasta el 30 de Octubre de 1915, con opción a un año más al 10 por ciento de interés, por semestres adelantados, con la que podrá continuar el comprador.
EL DOMINGO 30 de Mayo, a las 2, en la misma propiedad. 10 varas por 13v11 en un costado, 12v31 en otro y 10v50 en el contrafrente. Ad corpus. Tres habitaciones, cocina, patio de mosaico y aguas corrientes. Títulos perfectos. Informes, 351 San Martín 361.—BRAVO BARROS y Cía. m23

CUATRO CASAS EN FLO- res.—Judicial. Nuevas, muy bien construídas. Culpina números 735 y 743 y Pillado núm. 750, entre la avenida Merlo y Lobos. A 3 y 3 cuadras, respectivamente, al Oeste de la calle Varela (con adoquinado), a dos cuadras al Sur por la Avenida Directorio, a cuatro de Provincias Unidas, a seis de Rivadavia y a ocho de la plaza, iglesia y estación del F. C. O. Culpina número 1033 entre Recuero y Junta. A dos cuadras al Oeste de Varela y Avenida Campana y del tranvía. Juez doctor Seeber, secretario Castellanos. Venta en un juicio seguido al señor Antonio Ramírez. Base, $ 5,000 cada una.
EL DOMINGO 30 de Mayo, en las mismas propiedades.
DETALLES
A LAS 2 P. M.—Culpina núm. 1033, 8m36 (10 varas) por 27m85 (32v19). — Vestíbulo, sala, comedor, tres habitaciones, cocina, dos piezas altas, patio de mosaico y pozo con bomba y cañerías.
A LAS 2.30 P. M.—Culpina 735 y 743. Miden cada una 8m66 (10 varas) por 31m17 (36 varas) y constan de vestíbulo, sala, comedor, tres habitaciones, baño, cocina, pileta para lavar y patio de mosaico. Visítense de 2 a 4.
A LAS 3 P. M.—Pillado 750, 8m66 (10 varas) por 38m46 (80v55). Vestíbulo, sala, tres habitaciones, cocina y otra de madera, patio de mosaico y aguas corrientes. Escrituras por ante el escribano señor Teodoro V. Blanco. 8 o|o a cuenta de precio y 2 o|o de comisión. Informes, 351 San Martín 361.—BRAVO BARROS y Cía. m30

Bravo Barros & Cía.

UNA SUNTUOSA CASA-HA- bitación — Córdoba 1351 a 1555. Edificio estilo Renacimiento, amplio, lujoso y elegante, construído con el arte y los refinamientos de confort de las construcciones modernas. Todo es allí, seleccionado y rico y llama la atención desde la entrada por la elegancia de sus líneas, por la riqueza de los detalles de su construcción y por su inteligente y cuidada distribución. Se compone de tres pisos, mansarde y subsuelo con garage. Base, $ 175,000, de cuya suma se deducirá una hipoteca de 250.000 francos (50,000 oro sellado), que vence el 14 de Febrero de 1917, al 8 por ciento de interés anual, por semestres adelantados, con la que podrá continuar el comprador.
EL JUEVES 27 de Mayo, a las 3 p. m., en nuestro hall, 351 San Martín 361. 8v96 por 49v65. Ad corpus.
PLANTA BAJA — Gran hall, con revestimientos de roble artísticamente tallado y tapices de seda, salón con muros revestidos de madera laqué, espejo y gran estufa de mármol con aplicaciones de bronce, escritorio, toilette, comedor de estilo severo y elegante artísticamente decorado, con tapices de seda, zócalos y puertas de roble tallado y caoba, cristalero embutido y gran estufa de piedra con aplicaciones de bronce, jardín de invierno, antecomedor con montaplatos y corredor interior.
PISO PRINCIPAL — Gran escalera de roble con baranda de hierro forjado y bronce, hall, seis habitaciones, tres cuartos de baño con instalaciones, ropero, dos patios, dos piezas y baño para servicio.
SEGUNDO PISO — Galería del hall, tres dormitorios, tres cuartos de baño, roperos, salón de estudio, pieza para planchar, lavadero con piletas de hierro enlozado, patio, dos piezas y baño para servicio.
SUBSUELO—Portería y toilette con entrada independiente, garage, con depósito para inflamables, corredor, vestíbulo, aparato para calefacción, carbonera, comedor para el servicio, cocina con económica revestida de azulejos, patio, dos piezas de servicio y baño.
CONSTRUCCION — Artístico frente de piedra artificial, con techo de pizarra, zaguán y escalera de ricos mármoles esculpidos, vitraux d'art, pisos de parquet, riquísima carpintería de roble, tallado y caoba, tapices de seda, relieves y decoraciones en oro, pinturas, empapelados, finísimos herrajes de bronce y hierro cincelado, ascensor, servicio interno de escalera, calefacción central a vapor, campanillas, teléfono, instalación de luz eléctrica. La casa no tiene cartel. Visítese de 2.30 a 4 p. m. solicitando una tarjeta en nuestra casa. Informes, 351 San Martín 361.—BRAVO BARROS y Cía.

PAVON 2625 — ENTRE JU- juy y Catamarca. Edificio antiguo. A una cuadra de la Avenida Garay y a tres de San Juan. Con adoquinado al frente. Base, pesos 12.000 de cuya suma se deducirá 8,000 cédulas nacionales serie L.
EL DOMINGO 30 de Mayo, a las 4, en la misma propiedad. 10 varas por 42v24 en un costado y 41v66 en otro. Ad corpus. Sala, comedor, cuatro piezas, 2 más chicas, dos cocinas y dos patios. Títulos perfectos. Informes, 351 San Martín 361.—BRAVO BARROS y Cía. m23

CASA EN PALERMO, Uriarte 2424, entre la Avenida Santa Fe y Guemes. A cuadra y media de la plaza Italia. Base, pesos 13.000. Si el comprador desea podrá constituir una hipoteca de $ 10,000, a uno o dos años de plazo, con garantía hipotecaria e interés de 8 por ciento, por semestres adelantados.
EL DOMINGO 30 de Mayo, a las 4, en la misma propiedad. 10 varas por 40v75 en un costado, 39v87 en otro y 10v18 en el contrafrente. Ad corpus. Sala, tres habitaciones, pieza de servicio, baño, cocina, patio de mosaico y fondo. Produce, $ 160 mensuales. Títulos perfectos. Informes, 351 San Martín 361.—BRAVO BARROS y Cía. m23

MONTEVIDEO 180 y 182 — Entre Cangallo y Bartolomé Mitre. A cuadra y media de la plaza del Congreso. Una casa de negocio en la planta baja y otra de familia en altos. Base, 35,000 $, de cuya suma se deducirá una hipoteca de 15,000 cédulas serie K. Renta mínima 4,030 pesos al año.
EL JUEVES 27 de Mayo, a las 3, en nuestro hall, 351 San Martín 361. 7 varas por 29v50. Ad corpus.
BAJOS—Salón, una pieza, cocina y dos piecitas altas. Produce 170 $ mensuales.
ALTOS—Sala, comedor, dos habitaciones, baño, cocina con económica, dos piezas de servicio y patio. Desocupada. Puede dar, por lo menos, 170 pesos mensuales. Visítese de 12 a 4 p. m. Títulos perfectos. Informes, 351 San Martín 361.—BRAVO BARROS y Cía. m30

CHALET EN BELGRANO, Pampa 3151—Entre Freire y Conde. A pocos metros del andén de la estación del ferrocarril al Rosario. En un barrio preferido. Edificio de estilo inglés, en terreno de 1.139.38 varas cuadradas, cubiertas de jardines y arboledas. Venta como judicial, por división de condominio. Base, $ 80,000.
EL DOMINGO 30 de Mayo, a las 3.30 de la tarde, en la misma propiedad, 19v05 por 59v81. Ad corpus. Vestíbulo, sala, comedor, tres habitaciones, baño, cocina, pieza de servicio, despensa y lavadero. Rodeado de jardín. Construcción buena, pisos de pino de tea y mosaico, cielos rasos de yeso, celosías, chimeneas y luz eléctrica. Visítese. Títulos perfectos. Informes, 351 San Martín 361.—BRAVO BARROS y Cía. m23

DOS CASAS Y UN TERRE- no en el Caballito.—Judicial. Calle Cayena 1611 y 1617 y el terreno en la misma calle al lado del número 1615 entre Monte Dinero y Dorado. (Con adoquinado al frente). A dos cuadras al Sur y Este, respectivamente, de las avenidas San Martín y Bella Vista (con tranvías eléctricos). Juez doctor Seeber, secretario Castellanos. Venta en un juicio seguido al señor Antonio Ramírez. Bases, $ 8,000 y 8,000 las casas y pesos 3,000 el terreno.
EL DOMINGO 30 de Mayo, a las 4, en las mismas propiedades.
CAYENA 1611 — 8m66 (10 varas) por 21m65 (25 varas). Vestíbulo, sala, dos habitaciones, baño, cocina, dos piezas altas y patio de mosaico. Base, $ 8,000.
CAYENA 1617 — 8m66 (10 varas) por 30m31 (35 varas). Vestíbulo, sala, comedor, 3 habitaciones, baño, cocina, pieza de servicio, dos piezas altas y patio. Visítense de 2 a 4. Base, $ 8,000.
TERRENO CAYENA al lado de la esquina de Monte Dinero Lote 26, manzana K. 7m80 (9 varas) por 21m29 (24v58) al NO., 21m40 (24v71) al SE. y 7m80 (9 varas). Base, $ 3,000. Escrituras por ante el escribano señor Teodoro V. Blanco. 8 o|o a cuenta de precio y 2 o|o de comisión. Informes, 351 San Martín 361.—BRAVO BARROS y Cía. m30

TUCUMAN 1639 AL 1645. — Judicial.—Entre Rodríguez Peña y Montevideo. Propiedad de renta. Local para negocio, con comodidades para vivir, y una casa alta. A una cuadra de la avenida Callao. Según informes del inquilino, produce 430 pesos mensuales, esto es, $ 5,160 al año. Juez doctor Repetto, secretario Dr. Quirno Costa. Venta ordenada en el expediente núm. 7240. Base, $ 68,333.33. Si el comprador desea, podrá constituir una hipoteca hasta el 30 o|o del precio, en su equivalente en oro sellado, siempre que no exceda de la suma de $ 26,000 oro sellado (pesos 59,090.20 m|n), al 9 o|o de interés anual, a 3 o 5 años y en las demás condiciones que la sociedad ejecutante hace sus préstamos, debiendo en este caso extenderse la escritura de hipoteca, por ante el escribano doctor Mario Novaro.
EL MIERCOLES 26 de Mayo, a las 3, en nuestro hall, 351 San Martín 361.—9m82 (11v34) por 35m60 (41v24). Contrafrente 9m36 (10v79). Superficie 343.19 metros cuadrados (457.61 v. c.) Bajos: salón, comedor, cinco habitaciones, baño, dos piezas altas y dos patios de mosaico. Altos: sala, seis habitaciones, dos baños, cocina y un patio de mosaico. 8 o|o a cuenta de precio y 2 o|o de comisión. Informes, 351 San Martín 361. —BRAVO BARROS y Cía. m17

ALSINA ESQUINA SOLIS— Una gran propiedad de renta. Sobre la plaza y el palacio del Congreso. Nueve casas de habitación y un local para negocio. Planta baja y dos pisos altos, que producen en conjunto $ 1,745 mensuales, esto es, pesos 20,940 al año. Base, $ 170,000. Mitad al contado y mitad a un año de plazo, con garantía hipotecaria e interés de 8 por ciento anual, por semestres adelantados. La renta corresponde a un interés de 12 1|2 por ciento anual.
EL MIERCOLES 2 de Junio, a las 3, en nuestro hall, 351 San Martín 361. 32 varas a Alsina números 1701 a 1727, por 29v39 a Solís números 197 y 199. Ad corpus. Con excepción de la esquina que comprende un salón de negocio con sótano, todas las demás casas son idénticas y constan de vestíbulo, sala, antesala, comedor con estufa, 3 dormitorios, baño, cocina, despensa, dos piezas de servicio en altos y dependencias. Cielos rasos de yeso, empapelados, pisos pino de tea y mosaico, carpintería de cedro, escaleras de mármol e instalaciones de luz eléctrica. Producen de $ 120 a 210 mensuales. Visítense. Títulos perfectos. Informes, 351 San Martín 361.—BRAVO BARROS y Cía. m30

LIBERTAD 51 AL 73. JUDI- cial. A cincuenta metros de la Avenida de Mayo. Una gran propiedad de renta. Cuatro locales para negocio en la planta baja y ocho departamentos distribuídos en dos pisos. Juez doctor Klappenbach, secretario Cirio. Juicio por división de condominio entre Angela Bernasconi de Ernest, María Bernasconi y Juan Angel Bernasconi con el Consejo Nacional de Educación. Venta en dos lotes. Base $ 50,431.33 cada grupo. Renta $ 1.040 y $ 1.080 mensuales cada grupo. El precio podrá abonarse tercera parte al contado, tercera parte a un año y tercera parte a dos años de plazo, a contar desde la fecha de la escrituración, con garantía hipotecaria y 8 o|o de interés anual.
EL SABADO 29 de Mayo a las 3, en nuestro hall, 351 San Martín 361. Cada grupo mide 15m54 (17v94) por 18m82 (21 v. 50) y 19m60 (22v63), teniendo en el contrafrente 15m39 (17v77). Consta cada uno en la planta baja de 2 salones con 2 piezas y cocina, que producen $ 200 y 220 mensuales cada uno. En los dos pisos altos de cada grupo hay cuatro departamentos con sala, cuatro habitaciones, baño, cocina, despensa y una pieza de servicio. Dan $ 160 mensuales cada uno. Cielos rasos de yeso, pisos pino de tea, celosías, patios de mosaico y luz eléctrica. Visítense. 8 o|o a cuenta de precio y 2 o|o de comisión. Informes, 351 San Martín 361.—BRAVO BARROS y Cía. m14

CASA EN FLORES — JUDI- cial. Avenida Carabobo 1348, entre Avelino Díaz y Santander. A tres cuadras al Sur de la avenida Campana (hoy Alberdi) y del tranvía eléctrico y a seis del parque Chacabuco. Juez doctor Seeber, secretario doctor Castellanos. Testamentaría de doña Mercedes Rubert de Jofré. Base pesos 4,656.
EL DOMINGO 30 de Mayo a las 4, en la misma propiedad. 8m66 (10 varas) por 51m96 (60 varas). Jardín, tres habitaciones, cocina, una pieza de material y madera, molino y galería. 8 o|o a cuenta de precio y 2 o|o de comisión. Informes, 351 San Martín 361.—BRAVO BARROS y Cía.

AVENIDA SAN JUAN 3907 y 3913. Judicial. Entre Castro y Quintino Bocayuva. Terreno con construcciones. Adoquinado y doble vía de tranvía al frente y a tres cuadras de la avenida Boedo. Juez doctor Padilla, secretario doctor Fox. Juicio Emilio Douart con Ramón Calvo y Querubina Salerno de Calvo. Base pesos 9,000.
EL DOMINGO 30 de Mayo a las 3 en la misma propiedad. 8m66 (10 varas) por 34m85 (40v24) y 34m9s (40v38). Sala, dos piezas, una de madera, caballeriza con piso adoquinado, pesebres, depósitos para forrajes, con techos de cinc y tirantes de hierro. 8 o|o a cuenta de precio y 2 o|o de comisión. Informes 351 San Martín 361. —BRAVO BARROS y Cía. m22

DOS CASAS-QUINTAS EN Bella Vista. Judicial. A siete cuadras al SO. de la estación del F. C. P. Conocidas por La Nilda y La Magdalena, con frentes a la avenida San Martín (iluminada con lámparas de arco) y a otras dos calles. Con parque, arboledas y buenas construcciones. Juez doctor Meléndez, secretario doctor Oderigo. Juicio Florentina Vattuone de Pegasano con la sucesión de Miguel Ghiglione. Venta en un lote. Base, $ 40,666.67.
EL LUNES 31 de Mayo, a las 3, en nuestro hall, 351 San Martín 361. Queda una frente a la otra.
LA NILDA—116m91 (135 varas) a San Martín, por 110m27 (127v33). Superficie, 12,891.66 m. c. (17,189.84 v. c.) Casa-habitación compuesta de vestíbulo, comedor, 4 habitaciones, baño, cocina, pieza de servicio, corredor, etc. En cuerpo separado, cochera, caballeriza y dos piezas de madera con techos de cinc. Pisos pino de tea y mosaico, celosías, carpintería principal de cedro. Quinta con arboleda, parque, molino e invernáculo. Cercada en todo su perímetro con alambre tejido y ligustrum.
LA MAGDALENA —118m91 (135 varas) sobre San Martín por 82m27 (95 varas). Superficie 9.618 m. c. 18 (12.825 v. c.) Edificio de tres piezas, cocina y corredor. En cuerpo separado dos piezas de material. Tiene también monte de frutales y árboles de sombra. Visítense. 8 o|o a cuenta de precio y 2 o|o de comisión. Informes y planos, 351 San Martín 361.—BRAVO BARROS y Cía. m16

UNA GRAN CASA EN BEL- grano.—Judicial. Virreyes y Tres de Febrero. En un barrio de lujosos chalets y grandes residencias. A tres cuadras de la barranca, a cinco de la estación del ferrocarril Central Argentino y de la avenida Cabildo. Edificio de altos, moderno y lujoso, con garage y jardines. Juez doctor Klappenbach, secretario doctor Ayarragaray. Venta ordenada en el expediente número 6784. Base, pesos 75.062,94.
EL VIERNES 4 de Junio, a las 3 p. m., en nuestro hall, 351 San Martín 361, 42m32 (49v45) a Virreyes 2023 por 37m05 (42v73) a Tres de Febrero 1674 a 1700.
PISO BAJO—Vestíbulo, hall, sala, antesala, gran comedor con jardín de invierno, escritorio, toilette, cocina, despensa. En un entrepiso dos piezas de servicio.
PISO ALTO—Hall, cinco dormitorios, dos baños y terraza.
SUBSUELO—Baño, depósito, una pieza y pileta. En cuerpo separado, garage y dos piezas, en otro cuerpo, al fondo, caballeriza con 3 boxes y altillo, lavadero, etc. Construcción a todo costo: pisos de parquet y pino de tea encerados, escaleras y celosías de cedro, cielos rasos decorados, pinturas al óleo, mosaicos extranjeros, cristales y mármoles. Visítese. 8 o|o a cuenta de precio y 2 o|o de comisión. Informes, 351 San Martín 361.—BRAVO BARROS y Cía. m20

PIEDRAS 645 al 647 — JUDI- cial. Entre México y Chile. Propiedad de habitación y renta de construcción sólida y en perfecto estado. Una casa en la planta baja y una gran casa-habitación distribuída en dos pisos. Juez doctor Pera, secretario doctor Persiani. Juicio seguido por la compañía de seguros La Franco-Argentina, en el expediente número 335. Base, $ 99,376.66. Si el comprador desea puede constituir una hipoteca hasta la suma de $ 50,000 a tres años de plazo, al 9 por ciento de interés anual por semestres anticipados. La renta no debe calcularse en menos de 1.000 pesos mensuales.
EL MIERCOLES 26 de Mayo, a las 3 de la tarde, en nuestro hall, 351 San Martín 361, 10m60 (12v25) por 47m84 (55v25), superficie 507 m. c. (678.70 v. c.)
BAJOS—Vestíbulo, sala, antesala, comedor, antecomedor, baño, ocho habitaciones, cocina, despensa, sótano y tres piezas de servicio.
ALTOS—Primer piso: hall, sala, escritorio, antesala, comedor, antecomedor, seis habitaciones, dos baños y dos piecitas guardarropas.
SEGUNDO PISO—Once habitaciones, baño, lavadero, cocina, antecocina, despensa. Visítese de 3 a 4 p. m. 8 por ciento a cuenta de precio y 2 por ciento de comisión. Informes, 351 San Martín 361.—BRAVO BARROS y Cía. m16

BOVEDA EN LA RECOLETA Entre las bóvedas de las familias de Rojas y Adúa y próxima al panteón del doctor Allende. Figura a nombre de Lorenzo Raggio. Base pesos 6.000.
EL MARTES 1.o de Junio a las 3, en nuestro hall, 351 San Martín 361. 2 varas por 2v88. Sepulturas una, y dos, tablón 63, de la sección 11. Altar de mármol y 16 catres. Desocupada. Títulos perfectos. Informes, 351 San Martín 361.—BRAVO BARROS y Cía. m25

TERRENOS

TERRENO EN AVELLANE- da—Judicial. Calle Bernardino Rivadavia (antes Agüero) núm. 100. Frente mismo a la calle Charlone. Con adoquinado y luz eléctrica al frente. A una cuadra del bulevar Pavón, con tranvía eléctrico a plaza de Mayo y a seis al SO. de la estación Avellaneda, (F. C. S.). Juez doctor Meléndez, secretario Carlomagno. Juicio Lorenzo Raggio y José Sanguinetti con José Martínez Gumá. Base, $ 33.375.
EL MIERCOLES 2 de Junio a las 3, en nuestro hall, 351 San Martín 361. Mide 43m30 (50 v.) por 112m58 (130 v.). Cerco de pared y tejido de alambre, dos piezas de madera y aguas corrientes. 8 o|o a cuenta de precio y 2 o|o de comisión. Informes y planos, 351 San Martín 361. — BRAVO BARROS y Cía. m17

SOBRE EL PUERTO Y LOS diques.—Azopardo entre Estados Unidos y Carlos Calvo, 986 varas en dos lotes. A una cuadra de la avenida Colón, a ocho de la plaza de Mayo y entre las grandes casas de comercio que caracterizan a esa parte de la ciudad. Venta resuelta. Base, $ 36 la vara. Al contado, para vender.
EL MIERCOLES 26 de Mayo, a las 3, en nuestro hall, 351 San Martín 361. Cada lote tiene 15.95 varas de frente por 30.60 y 31.00 varas de fondo y superficies de 485 y 500 varas cuadradas. Se dará opción. Están cercados. Dan frente al Oeste. Títulos perfectos. Escrituras por ante el escribano señor Carlos de la Torre. Informes y planos, 351 San Martín 361.—BRAVO BARROS y Cía. m16

TERRENOS CENTRALES, en Lomas.—A una cuadra de la plaza, y a dos de la iglesia, 18 lotes, con frentes al bulevar General Rodríguez y calles Rivera, Acevedo y Pereira Lucena. A seis cuadras al Oeste de la estación, y en la parte más edificada de la localidad. Con adoquinado pago y luz eléctrica. Bases de $ 3.50 a $ 5 la v. c. Al contado, para vender resueltamente. Con opción.
EL DOMINGO 30 de Mayo a las 2, en los mismos terrenos. La división comprende lotes de 10 a 22 varas de frente por 23 a 72 varas de fondo, con superficies de 212 a 1090 varas cuadradas. Tienen vereda y cerco de alambre tejido. Se entregarán medidos y amojonados por el ingeniero don Manuel Baliña. Títulos perfectos. Escrituras por ante los escribanos señores Lacoste y Soneyra. Informes y planos, 351 San Martín 361 o en Lomas, Av. Meeks 47.—BRAVO BARROS y Cía. m23

CAMPOS

"LA CAROLINA", en la Pam- pa.—Judicial. Un establecimiento moderno en la sección 7a., parte Norte del lote 17, fracción B, 3,750 hectáreas (inclusive sus alfalfadas), a 3 leguas al NO. de la estación Ingeniero Luiggi y a cinco al Sur de Quetrequén, las dos del F. C. O. Juez doctor Jerónimo Balarino, secretaría V. Sandullo. Juicio Banco Hipotecario Suizo-Argentino con el concurso de Julio J. Bregazzi. Tierras adaptables al cultivo de todos los cereales y con especialidad para la siembra de la alfalfa, con pastos tiernos y agua dulce en abundancia, teniendo, además, parte de monte de algarrobo y calden de gran utilidad. Base, $ 66 oro sellado o sean $ 150,000 m|n., que equivale a 40 $ la hectárea, suma que el Banco mencionado dejará en hipoteca a tres años de plazo con opción a seis años más, al 8 por ciento de interés, con garantía hipotecaria en primer término, siempre que el comprador se someta a todas las condiciones que el Banco exige para sus préstamos, y que la escritura de venta e hipoteca respectiva se otorgue dentro de los dos meses de efectuado el remate, ante el escribano del Banco, en esta capital, don Lorenzo Mira.
EL LUNES 7 de Junio, a las 3 p. m., en nuestro hall, 351 San Martín 361 (Buenos Aires). Linda con el doctor Rafael Herrera Vegas, David Giani, Ramón Rattibel, Tomás L. Mullally, Eugenio Gannon y Catalina Shaw de Bell. Está todo alambrado con 7 hilos y dividido en 15 potreros y tiene cinco poblaciones de madera y cinc, galpones, corrales, bañadero, 4 molinos, 4 tanques australianos de 300.000 litros cada uno, 3 depósitos de 2.000 a 3.000 litros. Se visita por las estaciones indicadas. Informes y planos, 351 San Martín 361, Buenos Aires. 8 o|o a cuenta de precio. Comisión, 2 o|o.—BRAVO BARROS y Cía. m18

CHACRAS EN ALEM—JU- dicial. 1,495 hectáreas en 30 lotes de 31 a 74 hectáreas. Tierras reputadas como las mejores del partido de Lincoln, por sus condiciones sobresalientes para agricultura o ganadería. Quedan entre Junín y Vedia, a 20 cuadras al Este de la estación Alem, lindando con las chacras de ese pueblo, a 25 al Oeste de Blandengues, ambas del F. C. P. y en medio de los más importantes establecimientos de la zona. Juez doctor J. Balerino, secretario doctor J. E. Padilla. Venta ordenada en un juicio anotado al folio 28. Base, $ 72 oro sellado la hectárea, que equivale a $ 163.63 m|n. Los compradores de doscientas o más hectáreas, podrán constituir una hipoteca, como parte de precio, hasta $ 35 oro sellado ($ 79.54 m|n.) por hectárea, a favor del Banco Hipotecario Franco-Argentino, al plazo de tres años con opción a otros dos años, e interés de 9 por ciento anual, pagadero por semestres anticipados y en las demás condiciones que aquel Banco establece para sus préstamos. Los que adquieran menos de doscientas hectáreas pagarán al contado el importe de su compra.
EL DOMINGO 6 de Junio, a las 2.30, en el hotel Buenos Aires, en Junín. Linda con los señores Agustín y Ataliva Roca, Eugenio F. Lynch, vía del F. C. P. en medio y con la señora Ana Harrison de Lynch. Para chacras o tambos son inmejorables. Las escrituras deberán otorgarse por ante el escribano señor Alberto M. Haedo. Los títulos se hallan en el Banco Hipotecario Franco-Argentino, Bartolomé Mitre 226, a disposición de los interesados, quienes deberán revisarlos antes del remate. 8 o|o a cuenta de precio. Comisión, 2 por ciento. Informes y planos, 351 San Martín 361, Buenos Aires.—BRAVO BARROS y Cía. m26

CHACRA EN 9 DE JULIO — Judicial.—168 hectáreas, 74 áreas. A dos leguas aproximadamente de las estaciones Dudignac y Bella Vista, del F. C. Midland. Juez doctor J. V. Pera, secretario doctor E. A. Peña. Juicio Crédit Foncier de Buenos Aires et des Provinces Argentines, en el expediente núm. 3721. Base, 19.781,25 pesos, que equivale a $ 117,23 la hectárea. El comprador podrá constituir una hipoteca a favor del referido Banco hasta 6,000 $ oro sellado ($ 13.634,86 m|n), a 2 o 3 años de plazo, con 9 o|o de interés anual, por semestres anticipados y en las demás condiciones que exige la sociedad prestamista, debiendo en este caso otorgarse las escrituras por ante el escribano que ella designe. Si el comprador prefiere, puede constituir la hipoteca a 8 u 11 años de plazo, con el sistema de amortizaciones de acuerdo con la tarifa de la sociedad.
EL LUNES 31 de Mayo a las 3 p. m., en nuestra casa, 351 San Martín 361. (Buenos Aires). Linderos: al NE., Gregorio Illescas; al NO., Gregorio Illescas y José M. Loredo; al SE., Martina Illescas de Iapizna y Domingo Apruiz, y al SO., Bartolomé Pinta. Alambrado por tres costados, con 7 y 8 hilos, dividido en dos potreros, población, jagüel, pozo, buenos pastos naturales y tierra negra arenosa, especial para agricultura, 8 o|o a cuenta de precio y 2 o|o de comisión. Informes, 351 San Martín 361. (Buenos Aires).—BRAVO BARROS y Cía. m24

LOS CAMPOS De SUIPACHA El antiguo establecimiento conocido hoy por "La Providencia", cabaña Santa María de López Bazán, 2,602 hectáreas en un lote, con tierras inmejorables para ganadería y agricultura y mejoras de importancia. A tres leguas y media justas al Sur de Suipacha, a una y media al Norte de la estación Almeyra, del F. C. Midland, a 5 al SO. de la ciudad de Mercedes y con frente al camino a Suipacha y al de Mercedes a Navarro. Venta con base de $ 160 la hectárea o sea un total de pesos 416.320. El comprador deberá continuar con dos hipotecas: una de 252.000 cédulas argentinas y otra de pesos 110.380 m|l. a un año de plazo, con opción a dos años más e interés de 8 o|o pagadero por trimestres adelantados. ¡Con pesos 53.940 al contado se compra!
EL VIERNES 4 de Junio a las 3, en nuestro hall, San Martín 361. Después detalles completos. Entretanto, solicítense informes.—BRAVO BARROS y Cía. m20

ESTANCIA EN LA MAGDA- lena. Judicial. El conocido establecimiento La Petrona. A treinta cuadras al Sur de la estación Las Pipinas y a 7 leguas de Alvear Jonte, ambas del F. C. S. A menos de dos horas de La Plata, próxima al futuro puerto de Samborombón y entre importantes establecimientos, 5.454 hectáreas, en dos lotes de 2.727 hectáreas cada uno, con poblaciones y mejoras de todo género, tierra especial para ganadería o agricultura, pastos tiernos y agua a poca profundidad. Juez doctor J. Bularino, secretario doctor Julio E. Padilla. Venta ordenada en un juicio anotado al folio 20. Bases, 86.66 pesos la hectárea para el lote número 1, y 73.33 pesos para el número 2. Los compradores podrán constituir una hipoteca a favor del Banco Hipotecario Franco-Argentino, por la suma de 70.000 pesos moneda nacional sobre cada lote, a tres años de plazo, con opción a dos años más, e interés de 9 o|o anual, pagadero por semestres anticipados y en las demás condiciones que el Banco establece para sus préstamos.
EL JUEVES 10 de Junio, a las 3 p. m., en nuestro hall, 351 San Martín 361 (Buenos Aires). Está alambrado en los costados NE., NO, y SO. y dividido en 7 potreros principales. La población de la estancia comprende una casa de material con techos de azotea y 10 habitaciones, despensa, cocina, cuarto de baño con instalaciones de agua corriente fría y caliente. Existe además el departamento del mayordomo con tres piezas, cocina, antecocina y despensa; departamento de peones, cochera, caballerizas, carnicería de material, amplio galpón con altillo, bañadero y palomar, parque con árboles de sombra y adorno y 8 puestos. Se visita por la estación Las Pipinas. Escrituras por el escribano señor Emilio Rebullida. Los títulos se hallan en el Banco Hipotecario Franco-Argentino, Bartolomé Mitre 226, a disposición de los interesados, quienes deberán revisarlos antes del remate. 8 o|o a cuenta de precio. Comisión 2 o|o. Informes y planos, 351 San Martín 361 (Buenos Aires.—BRAVO BARROS y Cía. m25

SANTA ANGELA EN MER- cedes, 1,775 hectáreas en el partido de Mercedes (Buenos Aires), de riquísimo campo para agricultura y ganadería, que comprenden el establecimiento Santa Angela, a dos y media leguas de Mercedes, a dos de La Verde y 30 cuadras de Ingeniero Williams, del F. C. Midland. Es campo alto de condiciones inmejorables para cabañas, estanzuelas, chacras o cualquier aplicación. Venta en seis lotes, con base de $ 180 la hectárea.
EL VIERNES 4 de Junio, a las 3 p. m., en nuestro hall, 351 San Martín 361, Buenos Aires. La divisin comprende lotes de 272 a 337 hectáreas alambradas con 7 hilos y postes de quebracho. Tiene buenos pastos y agua a 4 o 5 metros. Después detalles completos. Entretanto, solicítense informes, en nuestra casa.—BRAVO BARROS y Cía.

ARRENDAMIENTO EN 9 de Julio.—657 hectáreas de campo especial para ganadería o agricultura. A una legua al Oeste de la estación Naón del F. C. O. Arrendamiento por el término de dos o tres años, con base de $ 5 la hectárea, al año, pagadero por semestres anticipados, con garantía a satisfacción y en las condiciones del contrato que puede examinarse en nuestro escritorio.
EL LUNES 31 de Mayo, a las 3 p. m., en nuestro hall, 351 San Martín 361, Buenos Aires. El campo linda con los señores Angel Martínez, Julio Naón, herederos de Olaso y Manuel Vidal. Está alambrado en parte. No hay poblaciones. Visítese por Naón, dirigiéndose al señor Manuel Vidal. Seña, 8 o|o. Comisión, 2 o|o. Informes, 351 San Martín 361, Buenos Aires.—BRAVO BARROS y Cía. m16

LOS CAMPOS DEL CIELO— En el deslinde de la provincia de Santa Fe con el Chaco. Fracción conocida por "Cabeza del Tigre", reputada como una de las mejores de aquella zona. A 20 leguas al Oeste en línea recta de la estación La Sabana, del F. C. de Santa Fe y a igual distancia al Este de la estación Vilelas, del ramal de Anatuya al Chaco. 5.595 hectáreas, 66 áreas, 69 centiáreas, en un lote. Sin base, tercera parte al contado, tercera parte a un año y tercera parte a 2 años de plazo, con garantía hipotecaria y 7 o|o de interés anual, por semestres anticipados.
EL VIERNES 28 de Mayo, a las 3 p. m., en nuestro hall, 351 San Martín 361. Linderos: "Las Puertas" de la sucesión Zaldívar, H. Saavedra Lamas, fisco nacional, deslinde con la provincia de Santa Fe y Dr. José D. Santillán. Figura a nombre de Julio Heuse, en el plano de Ludwig. Es apto para ganadería y tiene isletas de monte. Títulos perfectos. Informes y planos, 351 San Martín 361.—BRAVO BARROS y Cía. m19

Tuchi y Cía.

MINAS DE COBRE, PLATA y plomo, del concurso de la sociedad en liquidación "Nueva Concordia". En territorio de los Andes. Judicial. Orden del señor síndico doctor Luis Poluffo. En 2 lotes que comprenden: las pertenencias mineras con base de pesos 80,000 y las maquinarias completas, usinas, edificios, laboratorios, útiles, enseres e instalaciones, con base de pesos 38,600. En el balance del contador se calcula su valor en 2,517,819.21 pesos. El remate se efectuará
EL JUEVES 27 de Mayo a las 3 p. m. en el hall del señor Carlos Olmi (Reconquista 353). La bondad del negocio, su importancia de actualidad, la calidad de las minas, su elevada ley y la instalación completa de sus maquinarias modernas, unido a su precio, realmente reducido al momento económico actual, hacen de este negocio, uno de los más ventajosos, prácticos e interesantes que pueda ofrecerse. Informes técnicos, tasaciones, inventarios, folletos ilustrativos, planos, etc., pueden solicitarse en nuestro escritorio. Más datos en el expediente, juzgado del doctor Tristán M. Avellaneda, (secretaría Bunge Guerrico), quinto piso (Tribunales).—Tuchi y Cía., San Martín 348. m18

V. S. Lobato & Cía.

CASAS

VENTA POR ORDEN DEL Banco el Hogar Argentino. Casa en el Caballito, sobre el subterráneo, calle Senillosa 160 (antes 156) entre Chaco y Rosario. A largos plazos. Base pesos 9.500, pudiendo el comprador hacerse cargo de la hipoteca de pesos 9,000 que reconoce a favor de dicho Banco, la que está reducida a pesos 4.623.08 y se abona en mensualidades de pesos 108.50 por amortización e intereses. El comprador abonará al contado la diferencia que resulte entre la suma a que está reducida la hipoteca y el precio que se obtenga en el remate. Título perfecto. La escritura se otorgará por el escribano que el Banco determine.
EL DOMINGO 30 de Mayo, a las 3.30 en la misma propiedad. Mide 10 varas de frente por 60.05 de fondo. Ad corpus. Su edificio con verja de material y hierro y jardín al frente consta de: 3 dormitorios, comedor, 1 piecita para baño, cocina y w. c., cielos rasos de yeso, pisos de pino tea, puertas de cedro, galería de material, patio mosaicos, aguas corrientes, etc. Seña 8 o|o. Comisión 2 o|o. Otros informes, Rivadavia 639.—V. S. LOBATO y Cía. m23v31

CAMPOS

CHACRA EN NAVARRO — Campo de primer orden a 5 cuadras al Norte de la estación Anasagasti, F. F. C. C. de Bs. Aires y a legua y media de Navarro, F. C. S., parte NE. de la estancia Hansen. Son 66 hectáreas, 23 áreas, 67 centiáreas. Base 200 pesos la hectárea al contado.
EL 31 de Mayo a las 3 en nuestro salón de ventas, Rivadavia 639. Mide el campo 636.28 metros por 1.041. Está alambrado por dos costados. Puede visitarse por Anasagasti o por Navarro. Es conocida por de Hansen. Seña 8 o|o. Comisión 2 o|o. Planos e informes Rivadavia 639.—V. S. LOBATO y Cía. m24

A. C. Taquini y Cía.

JUDICIAL — DOS PROPIE- dades, México 2891 y 2895 al 99, esquina Deán Funes 596 y 98. Ad corpus. Por orden del síndico liquidador en la quiebra de don Fortunato Capurro. Juez doctor Naón, secretaría Villafañe.
MEXICO 2891: Casa de familia, construída con materiales de primer orden, con sala, 2 dormitorios, comedor, cocina, w. c., y pieza alta, pisos de pino tea, cielos rasos de yeso, patios de mosaicos, carpintería de cedro, celosías, zaguán pintado al óleo, puerta de cancel con cristales biselados, instalaciones de luz eléctrica y gas, techo de azotea, etc. Mide 8m17 de frente por 18m36 de fondo en el costado Este, 18m52 por el Oeste y 7m75 de contrafrente. Base de venta 14,500 pesos m|n.
MEXICO 2895 y 99 esquina Deán Funes: Espléndida esquina para negocio, con vidrieras y cortinas metálicas, edificio construído a todo costo. Está compuesto de un espacioso salón, cocina, w. c. y pieza de altos, pisos de pino tea y mosaicos, cielos rasos de yeso, patio de mosaicos, instalaciones de luz eléctrica, etc. En el número 596 de la calle Deán Funes hay una lechería que da de renta pesos 70 mensuales. El salón tiene mostrador, escritorio, armazones completos de almacén y aparatos niquelados para vidrieras (todo esto se incluye en la venta dentro de la base). Mide 9m50 frente a la calle México y 18m92 sobre Deán Funes. Base de venta, pesos 21.500 m|n.
EL DOMINGO 30 de Mayo, a las 3 p. m., sobre las mismas. Seña 8 o|o. Comisión 2 por ciento. Más datos a nuestras oficinas B. Mitre 475. U. T. 3998, Avenida. m22

José A. Scotti

COMO JUDICIAL — AVENI- da Triunvirato y Heredia, a 100 metros al Sur de este punto, 2 lotes y 1 esquina, calle Heredia y Caldas y calle Girardot esquina Estomba, cuyas superficies varían entre 430 y 450 varas y la esquina de 300 varas, entre edificios y con líneas de tranvía a todas direcciones, terrenos altos y rodeados de 4 grandes avenidas que distan a 1 y 2 cuadras, que son: avenida del Campo, Del Colegio, Triunvirato y Chorroarín. Se trata de terrenos codiciados por su ubicación, véanse antes del remate. El tranvía que va a Urquiza por la calle Triunvirato lo deja a 100 metros bajándose en la esquina de Triunvirato y Heredia, o los números 85 y 94 que lo deja a 1 cuadra, en avenida del Colegio y Caldas a la izquierda.
EL DOMINGO 30 de Mayo a las 3 p. m. sobre los terrenos, sin base, con orden terminante de vender a cualquier precio, de modo que es una buena ocasión de comprarlos los que tienen dinero y no sepan donde colocarlo, hoy es el momento de comprar y hacer buenas pichinchas como éstas, mañana ya será tarde y los terrenos se habrán valorizado otra vez. Títulos perfectos. Seña 10 o|o. Comisión 2 o|o. Mayores detalles a mis oficinas Larrea 38. v20

F. Santiago Espil

POR ORDEN DEL BANCO de la Provincia de Buenos Aires, sección Crédito Hipotecario. Cuatro fracciones de campo en el cuartel 7.o del partido de San Andrés de Giles. A 30 cuadras de la estación Heavy, F. C. G. B. A. Número hipotecario 2652. Superficie: 67 hectáreas, 49 áreas, 43 centiáreas. Base de venta, pesos 9.300 m|n. Número hipotecario 2653. Superficie: 67 hectáreas, 49 áreas, 43 centiáreas. Base de venta, 9.300 pesos m|n. Número hipotecario 2654. Superficie: 67 hectáreas, 49 áreas, 51 centiáreas. Base de venta, pesos 9.300 m|n. Número hipotecario 2655. Superficie: 67 hectáreas, 49 áreas, 49 centiáreas. Base de venta, pesos 9.300 m|n. Cada lote reconoce hipoteca reducida a pesos 6,400, pagaderos en dinero efectivo por cuotas semestrales de pesos 400, con el interés del 8 o|o anual y con la que podrán cargar los compradores.
EL DOMINGO 30 de Mayo de 1915 a las 11 a. m. en el local de la sucursal del Banco en San Andrés de Giles. Seña 10 por ciento. Comisión 2 o|o. Más detalles en los diarios "El Día" y "La Acción" de La Plata o ocurrir al martillero o al Banco.—F. Santiago Espil, San Andrés de Giles. m22

Daniel Demarchi

JUDICIAL — CASA PLANES número 916, entre las de Caballito y Rojas, de Gaona 2 cuadras al Sur. Terreno de 8m66cm. de frente al Norte 8m62cm. en su contrafrente al Sur, 26m22cm. al costado Oeste y 27m11cm. al costado Este. Edificio de material, 3 dormitorios, comedor, cielos rasos yeso, pisos pino de tea, galería de vidrio, patio mosaico, cocina, w. c., etc. Base pesos 7.150,50 ctv. m|n. Por disposición del señor juez de lo civil, doctor Bunge, secretaría del doctor Luzuriaga, en el juicio ejecutivo Pedro B. Cortejarena contra José M.a Cañás, procederé a rematar la casa Planes número 916 con la base indicada.
EL DOMINGO 30 de Mayo a las 3 de la tarde, en la misma. Seña 8 por ciento. Comisión 2 por ciento al comprador. Informes a tribunales, a la escribanía del señor Sánchez Mendoza, Cangallo 541 o al escritorio Piedras 75.—Daniel Demarchi. m26v30

Antonio Garcia

JUDICIAL — CASA CALLE Trafúl 638 entre Teuco y Romero, a una cuadra de la avenida Sáenz y cuatro de la avenida Alcorta. Por orden del síndico liquidador del concurso de don Julio Visconti. Base pesos 3.000 que reconoce en hipoteca, con la que podrá continuar el comprador.
EL DOMINGO 30 de Mayo a las 3 p. m. en la misma propiedad que consta de dos habitaciones, cocina, w. c., galería, mosaicos, etc. y mide 10 varas por 35 varas. Seña 8 o|o y 2 o|o de comisión. Datos y títulos Talcahuano 469.—Antonio García. m23

Nicolás A. Calvo

Judicial, sin base, en un solo lote, en Avellaneda. (Cuartel 6.o) los terrenos de la sucesión de Gattemayer, compuestos de 102.823 mts. con 39 cent. cuadrados. A 50 metros de la avenida Mitre, con líneas de tranvía eléctrico a Quilmes, frente a la estación Quinta Dominico, con calles abiertas y cruzadas por la avenida Belgrano. Rodeados de edificación y entre las florecientes villas Modelo y Barilari. Siendo atravesados por el tranvía a sangre que une a esta última con la estación Quinta Dominico. Sin base.
EL DIA MARTES 8 de Junio, a las 3 p. m. remataré en mi escritorio, Lavalle 646, Buenos Aires y de acuerdo con el siguiente edicto judicial:
Por disposición del señor juez de primera instancia en lo civil de la capital de la República, doctor Jerónimo Balarino, se hace saber por el término de treinta días que el martillero don Nicolás A. Calvo, procederá a vender en su escritorio calle de Lavalle número 646 el día y hora que al efecto designe, el terreno perteneciente a la sucesión de don Federico Gattemeyer, ubicado en el partido de Avellaneda, cuartel 6.o, provincia de Buenos Aires, compuesto de 102.823 metros 39 centímetros cuadrados y que forma parte de las manzanas A. B. C. F. G. H. K. L. y M. y la totalidad de las D. E. I. J. N. y O, de un plano especial agregado a los autos que siguen los señores Santiago Carraro y Martín Elchart contra aquella sucesión sobre cobro ejecutivo, donde ha sido ordenada la venta, y que linda en su conjunto: por el NO, con herederos de Brown y Apolinario Torres, por el SE. con el doctor del Campo y Villa Barilari, por NE. con Manuel Paxos y por el SO. con el lote 3. Venta sin base, habiendo sido autorizado el nombrado martillero para exigir el 8 o|o a cuenta del precio y 2 o|o de su comisión. Buenos Aires, Mayo 5 de 1915. Dirigirse por más datos a mi escritorio, Lavalle 646. Buenos Aires. Osvaldo Rocha. m1v8

Publio C. Massini y Cía.

LAS LOMAS DEL MIRADOR 262 lotes en Liniers, con frente al bulevar de circunvalación, avenida Emilio Castro, calle Chicago, Quintana, Bolivia y del Valle, 4 manzanas con las que principiamos un nuevo barrio o villa que iremos ensanchando a medida que lo exija su propio progreso, terrenos altísimos, una preciosa loma, desde donde se dominan todos los alrededores, próximos al tranvía eléctrico y a la estación Liniers. Venta en 100 mensualidades sin interés con base de pesos 5 por mes el lote con amplia opción y posesión inmediata sin más desembolso que una mensualidad de garantía y el 2 por ciento de comisión en el acto del remate y dos más al retirar el título provisional dándose las escrituras definitivas a las 25 mensualidades y por ante el escribano señor Luis Lima. Todo el que pague al contado gozará de un descuento de 20 por ciento sobre la parte a plazos. Las cuotas se abonarán en el Banco de la Provincia. Títulos perfectos. Calles abiertas y abovedadas.
EL DOMINGO 6 de Junio a las 2 p. m. Sobre los terrenos y en caso de lluvia en nuestra casa San Martín 81 a la misma hora. El día del remate habrá tranvías y coches gratis. Planos y más datos en nuestro escritorio, San Martín 81.—Publio C. Massini y Cía. m23v29

FRANCISCO RAYNELI E HIJO

CASITA MODERNA, AVENI- da Directorio 281. Salón de negocio, 4 piezas, luz eléctrica y demás comodidades, adoquinado por cuenta municipal. Sin base. Seña 8 o|o. Comisión 2 o|o.
EL DOMINGO 30 de Mayo a las 3 p. m. Informes, Victoria 571. m25v30

TOMKINSON y Cía.

JUDICIAL

La propiedad Callao 535

Base $ 228.953,32 m|n., o sean las 2|3 partes de su tasación.

El Viernes 4 de Junio, a las 3

EN NUESTRO ESCRITORIO

Por datos al palacio de justicia sexto piso, juzgado del doctor Julián V. Pera, secretaría Nicanor T. Valenzuela o a nuestro escritorio, San Martín 486. m26v4j

Gustavo Adolfo Casas

JUDICIAL — EN BELGRA- no. Calle Iberá esquina de Superí, a pocos pasos de la avenida del Tejar (adoquinada), dos casas para renta y un buen lote de terreno. Orden del señor juez de primera instancia en lo civil de la capital federal, doctor Juan Carlos Lagos, en el juicio por ejecución hipotecaria; expediente 1080. Lote número 1, terreno de 278 metros cuadrados, esquina Iberá y Superí. Base pesos 2,010 m|n.; lote número 2, casa calle Iberá número 2414, dos piezas galería y demás comodidades, con fondo, superficie 221 metros cuadrados. Base pesos 3,600 m|n.; lote número 3, casa calle Superí 3074, dos piezas y demás comodidades, superficie 175 metros cuadrados. Base pesos 3.400 m|n. Escrituras por ante los escribanos designados, señores Rojo y Santángelo.
EL DOMINGO 30 de Mayo a las 2,30 p. m. sobre las mismas propiedades, procederé a vender al corpus. Seña 8 o|o y el 2 o|o de mi comisión en dinero efectivo y a cargo del comprador. Más datos a la secretaría del autorizante doctor Manuel Beretervide, sexto piso, palacio de justicia o a mis oficinas, Perú 166. m26

✕ Carlos Olmi ✕

JUDICIAL — EN CORDOBA 1,062 hectáreas, 0,925 metros 47 decímetros cuadrados, en la pedanía Ballesteros, departamento Unión, provincia de Córdoba. Linderos: al Norte, Juana Crespo de Pizarro; al S., Berta C. de Kegeler y Carlos Beckfort; al E., Juana C. de Pizarro, Mercedes C. de Bordereau y Clemencia C. de Cortés; al Oeste, señora de Kegeler, Carlos Beckfort y Máximo Ceballos. Juez doctor Repetto, secretaría Paz, en el juicio Compañía de Mandatos y Agencias de Australasia Limitada con Clemencia Crespo de Cortés. Base, $ 93.178.53.
EL VIERNES 11 de Junio a las 4 p. m., en nuestro hall, Reconquista 353. Seña, 8 por ciento. Comisión, 2 o|o. Después detalles. Solicítense planos.—Carlos Olmi, Reconquista 353. v27

JUDICIAL. CASA A PLAZOS Finca calle Ferrari 252 al 258, entre Campichuelo y Bravard. A 20 pasos de la avenida Warnes y 4 cuadras de las avenidas Triunvirato y Río de Janeiro. 18 metros de frente al Norte y contrafrente de 18 metros 40 centímetros, por 63 metros 10 de fondo en un costado y 55 metros 16 centímetros en el otro. Amplio terreno de 1.459 varas 28 centivaras. Edificio de 2 escritorios, amplio galpón de madera y cinc dividido con 4 tabiques, 3 habitaciones para familia, cocina, 2 cuartos de baño, 2 w. c. y molino de viento. Base, 20.000 pesos. Mandato del señor juez civil doctor Klappenbach, secretaría Cirio, en el juicio que sigue doña Irma Pilz de Bunge con Piatritto y Cía. El comprador podrá abonar 18,000 pesos a plazos, de 2 a 3 años, con 9 por ciento de interés, pagadero por trimestre anticipado.
EL VIERNES 11 de Junio, a las 4 p. m., en nuestra casa, Reconquista 353. El comprador pagará 8 por ciento a cuenta de precio, y el 2 por ciento de comisión. Datos, Reconquista 353.—Carlos Olmi. m26

Martín L. Pico

JUDICIAL — TERRENO Cu- cha Cucha entre San Blas y Segui, lote 4 de la manzana L., mide metros 8.66 de frente al Norte por 41.57 de fondo, lindando al frente con la calle Cucha Cucha, al Este con el lote 5, al Sur con parte del 42 y al Oeste con el lote 3 y fondos del 43 y 44. Base 3.000 $.
EL DOMINGO 30 de Mayo, a las 3 p. m., en el mismo terreno, remataré este lindo lote por disposición del señor juez doctor Raimundo Naveira, secretaría del escribano Gabriel Fernández, en el juicio que don Nestor Carou sigue a don Enrique Orundi, por cobro ejecutivo de pesos. Exigiré el 8 o|o de seña y 2 o|o de comisión, a cargo del comprador. Más datos en mi oficina, 25 de Mayo 252.—Gabriel Fernández. m2[illegible]

Varela y Rodriguez

JUDICIAL — CALLE SAN Eduardo 1921. Chalet de madera y mampostería. Son 8m66 de frente por 69 metros de fondo. Dos piezas bajas y dos altas, cuarto de baño, cocina independiente, etc., patio de mosaico, reja de hierro al frente y un pequeño jardín.
EL SABADO 29 de Mayo a las 3 de la tarde, remataremos en nuestro local Sarmiento 487, esta propiedad, por orden del señor juez doctor Meléndez. Juicio Sociedad Buenos Aires Building Co. Lda., contra don G. J. Zuretti (hoy su concurso). Tasación pesos 11.500. Base de venta rebajada pesos 5.750. Seña 8 o|o. Comisión 2 por ciento. Informes, Sarmiento 487.—Varela y Rodríguez. m15

E. González Piris y Cía.

JUDICIAL. — COLOMBRES 1587.—Ad corpus.
EL DOMINGO 30 de Mayo, a las 3, venderemos en la misma, la casa Colombres 1587. Mide 8.76 metros al Este por 25.50 metros al costado Norte y 25.08 metros a. Sur. Consta de 3 piezas de material, cocina, letrina, patio de mosaico, galería con columnas hierro, fondo con árboles frutales, adoquinado, etc. Base 4.500 $ m|n. Por orden del señor juez de 1a. instancia doctor Meléndez secretario doctor Arrotea Molina, juicio por cobro de pesos, seguido por las señoritas Isola e Isabel Garí contra Dorotea Pérez. Seña 8 o|o. Comisión 2 o|o. Informes, Moreno 503. m16

Federico Ceschi

JUDICIAL — ORDEN DEL señor juez doctor Naveira, secretaría doctor Burgos Castelli en el juicio Rodríguez con Varela, por cobro hipotecario.
EL DOMINGO 30 de Mayo a las 3 de la tarde sobre la misma propiedad, calle Céspedes 3656, 9 metros de frente, 33m33 por un costado, 34m68 por otro y 9m15 en el contrafrente, 6 habitaciones y comodidades. Base 16.000 pesos. Seña 8 o|o. Comisión 2 por ciento. Más datos, Sarmiento 487. m11

Mateo Diffeo

ESTADOS UNIDOS 2432, en- tre Matheu y Alberti, edificio viejo, 10 varas frente por 40 de fondo, frente imitación piedra, sala, 2 piezas y servicio de material, 3 piezas madera, cloacas y adoquinado pago. Renta pesos 140 mensuales, tiene una hipoteca de 6.000 $, 1 año interés 9 y 1|2 por ciento. Central ubicación, tranvías al frente, 1 cuadra de Independencia, 3 de San Juan y 5 de Entre Ríos. Base de actualidad pesos 14,000 resueltamente para liquidar.
EL DOMINGO 30 de Mayo a las 3 de la tarde (en la misma). Títulos perfectos. Seña 8 o|o. Comisión 2 o|o. Datos, Sarmiento 643, escritorio 125.—M. Diffeo. m23

Peralta Martínez & Serna

CASAS

HOY—Judicial. CASA en Lo- mas de Zamora. A 16 cuadras más o menos al Oeste, de la estación Talleres, del ferrocarril del Sur. Calle Carlos Glade 1056 entre Salta y avenida Talleres. Juez doctor Klappenbach, secretaría del doctor Figueroa Alcorta. Juicio sociedad La Constructora Americana, contra doña María Luisa Zulián de Baldo. Base 1.600.33 pesos.
HOY MIERCOLES 26 de Mayo a las 3 p. m. en nuestra casa 320 San Martín 326. Mide 3m66 de frente por 46m04 de fondo en el lado NE. 38m37 en el del SO. y 11m55 en el contrafrente. Dos habitaciones, cocina, w. c., pozo con bomba, etc. 8 o|o de seña y a cuenta de precio y 2 o|o de comisión.—Peralta Martínez y Serna. m11

JUDICIAL — BUENA CASA moderna, Deán Funes 1632, entre el bulevar Chiclana e Inclán y a pocos metros de la avenida Garay. Amplia, cómoda y bien hecha, ofrece ventajas para la habitación y cuenta con los mejores elementos de movilidad y de vida a mano. Juez doctor Pera, secretaría Laspiur, juicio Luisa Repetto de Copello contra Fernando Julián Fontán (su sucesión). Base, $ 17.778.65.
EL DOMINGO 30 de Mayo a las 2 p. m. en la misma propiedad. Mide 12m99 de frente al O., siendo quebradas las líneas de sus lados N. y S., la primera con 12m42 hacia el NE. y 8m66 hacia el E., y la segunda con 7m50 hacia el NE. y 8m66 hacia el E. El contrafrente E. tiene 13m92. Tiene frente de piedra artificial y consta de zaguán con zócalos de mármol, vestíbulo, 7 habitaciones, baño, cocina, 2 piezas para servicio, etc. Agua corriente, gas, molino a viento.—8 o|o como seña y a cuenta de precio y 2 o|o de comisión.—Peralta Martínez y Serna. m14

PARA HABITACION y REN- ta.—En Flores. Con cédulas y a plazos. La buena finca moderna, de altos y bajos y subsuelo Terrada 449 y 451, entre Bogotá y Avellaneda, compuesta de dos lindas casas para familia, construídas con materiales superiores. Con adoquinado al frente, luz eléctrica, aguas corrientes y cloacas internas. Base definitiva: $ 36,000, importe de dos hipotecas, la primera de 16,000 cédulas argentinas y la otra de $ 20,000 hasta el 28 de Junio de 1916 con interés de 9 por ciento anual. El excedente que resulte al contado.
EL MIERCOLES 26 de Mayo, a las 3, en nuestra casa, 320 San Martín 326. Medidas: 20v78 de frente por 10 varas. La casa baja consta de zaguán, vestíbulo y patio con mosaicos, 7 habitaciones, baño, cocina, etc. y en el subsuelo un gran local. Los altos, con escalera de mármol, tienen igual distribución y una pieza más. Puede visitarse. Título perfecto. — Peralta Martínez y Serna. m18

CASA PARA RENTA, JUDI- cial. Planes 1050 a 1058 entre Cucha Cucha y Añasco, a 2 cuadras del bulevar Gaona, con tranvías. Con adoquinado al frente y rodeada de edificación compacta y moderna. Juez doctor Meléndez, secretaría Marcó. Juicio Ignacio Altube contra José Spinelli. Base pesos 31.960, o sea las dos terceras partes de la tasación.
EL DOMINGO 30 de Mayo, a las 4, en la misma propiedad. Mide 17m32 por 54m30, en el costado Este y 54m04 en el del Oeste. El edificio se compone de una casa para familia con 11 habitaciones, baño, cocina, patios, vestíbulo, zaguán, etc. y 4 departamentos en construcción, cada uno de los que se compondrá de 2 piezas, cocina, w. c., y patio. Seña 8 o|o. Comisión 2 o|o.—Peralta Martínez y Serna. m20

JUDICIAL — EN TALLE- res, F. C. S. Buena y cómoda casa, calle Garibaldi número 274 (antes número, que aun existe, 6137), entre las de Emilio Mitre y Juan de Garay. A tres cuadras de la estación del ferrocarril y a 2 del tranvía eléctrico del Sud. Orden del señor juez doctor Pera, secretaría del doctor Peña. Juicio seguido por don Ricardo Purcell contra don Pedro E. César. Base 5.100.53 pesos, o sea las dos terceras partes de la tasación.
EL DOMINGO 6 de Junio a las 3 p. m. en la misma propiedad. Mide, su terreno, 8m66 de frente al Este por 41m06 de fondo. Edificio: jardín al frente con cerco de material y verja de hierro, galería con piso de mosaico, 4 piezas con pisos de pino de tea, cocina y un galponcito de cinc, w. c., fondo con árboles frutales, gallinero, aguas corrientes, etc. 8 o|o a cuenta de precio y 2 o|o de comisión. — Peralta Martínez y Serna. m21

CASA BARATA Y BIEN SI- tuada, Panamá 963, entre Sarmiento y Corrientes y sobre el sitio en que esta avenida y la de Río de Janeiro forman el eje de ese gran barrio de comercio y familias. Con afirmado al frente y rodeada de tranvías. El edificio es bien hecho y constituye una casa cómoda para habitación o renta. Base, $ 15.000.
EL DOMINGO 30 de Mayo a las 3, en la misma propiedad. Mide 10 varas por 38 varas. Consta de verja de material y hierro y jardín al frente, 5 habitaciones, baño con mosaicos, cocina, galería y patio con mosaicos, etc. Visita de 9 a 11 y de 2 a 4. Título perfecto. — Peralta Martínez y Serna. m23

TERRENOS

SALTA Y ARMONIA — EL más lindo terreno. Entre edificios modernos y de valor, Salta núm. 2021, a 13 varas de la esquina de Armonía, (hoy 15 de Noviembre): Tiene buen afirmado, el eléctrico 24 pasa por su frente, está rodeado de muchos otros y dista una cuadra de la estación Constitución entre ésta y la plaza España. Base pesos 40 la vara cuadrada. Para liquidar materialmente.
EL DOMINGO 30 de Mayo a las 3, en el mismo terreno. Medidas: 10 varas por 27v47 en el N. y 26v71 en el Sur. Superficie: 270.90 varas cuadradas. Está entre muros nuevos de importancia, lo que abaratará la edificación.—Peralta Martínez y Serna. m21

TRIUNVIRATO y MALABIA. A una cuadra de ese sitio, un extenso terreno para una fábrica o industria. Calle Malabia entre Velazco y Vera. Venta-liquidación con base absolutamente definitiva de pesos 13 v. c.
EL DOMINGO 30 de Mayo a las 3, en el mismo terreno. Mide 25v09 de frente al SE. por 64v80 de fondo. Título perfecto. —Peralta Martínez y Serna. m20

A. López y Cía.

EN TALLERES, F. C. DEL Sud, a 5 cuadras al Sudoeste de la estación y a 2 cuadras de Pavón y del tranvía, 2 casitas, una en la calle San Martín número 2163 y la otra calle General Roca 448 al 50. Esta o sea la de la calle Roca tiene sala para negocio o familia al frente, otra pieza, cocina amplia, galería, bomba, todo construído en terreno de 10 varas de frente por 53 de fondo. Son 530 varas cuadradas. Base ridícula pesos 1.800. La otra casa, o sea la de la calle San Martín 2163 entre Roca y Villegas consta de 2 piezas con jardín al frente, cocina grande, galería, bomba, w. c. El terreno mide 10 varas de frente por 36,80 de fondo. Son 368 varas cuadradas. Base regalada pesos 1.300.
EL DOMINGO 30 de Mayo a las 4 p. m. sobre las mismas propiedades. Seña 8 o|o. Comisión 2 o|o. a cargo del comprador. Más datos, Olavarría 792 (Boca), o Avenida de Mayo 676.—A. López y Cía. m25

Mariano Arau

JUDICIAL—EN MORON. 12 casas a 3 cuadras de la estación F. C. frente a calles Libertad (hoy Leandro N. Alem), 1140, Independencia 1145 y Belgrano 310, 320, 330, 340, 350, 360, 370, 380, 390 y 396, edificadas en terreno de 86m60 por 43m30. Todas en block. Base $ 53.607. Orden juez civil y comercial de La Plata, doctor Marcó del Pont, secretaría No. 11, en autos Warren Lowe Dwight y Hastings de Lowe Luisa contra Ferrari Doña Emilia S., cobro de pesos en donde están agregados los títulos.
EL DOMINGO 30 de Mayo, a las 3 p. m., sobre las mismas propiedades. Pidan carteles con detalles al martillero, Perú 175, capital federal. m23

Delfor del Valle

JUDICIAL — CALLE PUJOL 483. 8m66 de frente por 37m35, 4 habitaciones, en cal, pisos de pino tea, cielos rasos de yeso, galería de cristal, patios de mosaicos, cocina, w. c. Por orden del señor juez de primera instancia en lo civil doctor Julián V. Pera, secretaría del doctor Laspiur en el juicio seguido por los señores Ghioldi Mou y Cía., contra doña Elena Listeck, tasación pesos 13.011.17. Base 2|3 partes, pesos 8.007.45.
EL DOMINGO 30 de Mayo a las 3 p. m. Seña 8 o|o. Comisión 1 o|o. Datos Sarmiento 643.—D. del Valle. m15

Naón y Bustillo

437 San Martín 437

JUDICIAL. — 253 HECTA- reas, 11 áreas, en el partido de Carlos Casares, próximo a la estación Ordoqui, del ferrocarril Midland, campo especial para pastoreo y de muy buena calidad.
FRACCION 1a.—Con una superficie de 168 hectáreas, 74 áreas y linda por el NE. con Jorge Corbet; por el SO., con Luisa Ledelina Correa de Hernández de Basconcellos y por el NO. con la fracción segunda.
FRACCION 2a.—Con una superficie de 84 hectáreas, 37 áreas y linda por el NE. con Jorge Corbet; por el SE. con la fracción primera y por el SO. y NO. con doña Luisa Ledelina Correa de Hernández de Basconcellos. Venta en un solo lote. Base, pesos 143.33 la hectárea o sea las 2|3 partes de la tasación.
EL JUEVES 27 de Mayo, a las 3.30 p. m. en nuestra casa, San Martín 437. Orden de venta del señor juez doctor Fernando Klappenbach, en los autos seguidos por don Donato Torre contra don Manuel Lozano y Santa Marta. Seña, 8 o|o. Comisión, 1 o|o. Más datos a nuestra casa, San Martín 437.—Naón y Bustillo. m15

José Conti y Cía.

CASA DE DEPARTAMENTOS, con cédulas, calle Espinosa 1472 entre Vírgenes y Monte Egmont, a 2 cuadras de las avenidas San Martín y Gaona. Adoquinado pago y tranvías 85 al frente en combinación con el subterráneo. Mide el terreno 8m66 por 57m62 al SE. y 56m60 al NO. Edificio: 6 departamentos. El del frente con salón de negocio, sótano, 2 habitaciones, cocina, w. c., y una pieza de altos. Los demás tienen 2 piezas, cocina, w. c., y una pieza de altos cada uno. Edificio nuevo a todo costo. Tiene 16.000 cédulas que se darán al tipo del día anterior al del remate. Base pesos 22.000. Seña 8 o|o y 2 o|o de comisión.
EL DOMINGO 30 de Mayo a las 3.—José Conti y Cía. m23

PUEYRREDON, F. C. R. CAlle Griveo 2475 entre Sud América y Zamudio. A 2 cuadras de la estación y 3 del tranvía 96. Mide 8m66 por 19m60. Edificio 1 gran pieza de material, 2 de madera y cinc y una de altos, etc. Ubicación inmejorable. Base para liquidar, pesos 2.600. Seña 8 o|o y 2 o|o de comisión.
EL DOMINGO 30 de Mayo a las 3. Datos Bolívar 189.—José Conti y Cía. m23

SANABRIA ENTRE TRES Cruces y San Roque, en Villa Devoto, 2 magníficos terrenos con adoquinado municipal al frente que paga pesos 55.66 por semestre (21 semestres). Entre hermosos edificios y a 3 cuadras de la estación del F. C. P. y tranvía 85 y 86. Forma de pago: 1|2 al contado y 1|2 a 2 años con el 7 o|o. Escrituras por el señor Conde Salgado. Base para liquidar pesos 3.50 v. c. Mide 8m66 por 37 metros cada uno. Seña 8 o|o y 2 o|o de comisión.
EL DOMINGO 30 de Mayo a las 2. Datos Bolívar 189.—José Conti y Cía. m23

CASA EN PALERMO CON cédulas. Notable ubicación, calle De María 4641 entre Godoy Cruz y Sinclair, a 2 cuadras de la Avenida Alvear y 3 de Santa Fe, con adoquinado pago, aguas corrientes, instalaciones eléctricas, empapelados, decorados, etc. Mide el terreno 8m66 al SO. por 42m08. Edificio: sala, 4 dormitorios, comedor, baño, cocina, w. c., cielos rasos de yeso, mosaicos, etc. Construcción moderna y sólida. Tiene 10.000 cédulas argentinas que se darán al tipo del día anterior al del remate. Base terminante para vender, pesos 17.000. Títulos perfectos. Seña 8 o|o y 2 o|o de comisión. Datos Bolívar 189.
EL DOMINGO 30 de Mayo a las 3.30.—José Conti y Cía. m23

Nazar y Hernandez

JUDICIAL — LA GRAN ESquina central, San Martín y Lavalle, con frentes al Sur y Oeste. En tres lotes. Lote número 1, Lavalle 491 al 499, esquina San Martín, mide 15m60 sobre Lavalle por 24 metros sobre San Martín. Superficie total, 874,40 metros cuadrados. Tasación, pesos 149.703. Base, pesos 99.802 moneda legal. Lote número 2, con frente a San Martín, contiguo a la esquina. Mide 13m35 de frente por 15m60 de fondo. Superficie total, 208,26 metros cuadrados. Tasación pesos 55.536 moneda legal. Base 37.024 pesos. Lote número 3, con frente a San Martín y número 543. Mide 13m35 de frente por 15m60 de fondo. Superficie total, 208.26 metros cuadrados. Tasación, pesos 55.536 moneda nacional. Base, pesos 37.024 min. c|l.
EL MARTES 8 de Junio a las 3 p. m. sobre la misma propiedad. Venta ordenada por el señor juez doctor Pedro V. Meléndez, secretaría del doctor A. C. Oderigo, en los autos sucesorios de doña Andrea Anchorena. Seña a cuenta de precio, 8 o|o. Comisión 2 o|o. Escrituras, por ante el escribano señor Enrique Resta. Más datos a los tribunales o a nuestro escritorio Cangallo 666.—Nazar y Hernández. m3

R. García Piñeiro

3555 HECTAREAS en JUArez. Parte del campo conocido por Las Rosas Chicas, o sean 1.706 hectáreas divididas en 4 lotes con superficies que varían entre 378 y 475 hectáreas de campo alto y reputado como de las mejores tierras de Juárez. Base, $ 120 la hectárea. 1.849 hectáreas divididas en 4 lotes con superficies de 453 a 471 hectáreas y que son el saldo del campo Las Rosas. Base, $ 90 la hectárea. Estos campos de excelente tierra y aptos para agricultura y ganadería están situados a 6 leguas de Juárez, a 10 del Tandil y a 1 1|2 de la estación Barker (ramal de Tandil a Cooper), por donde pueden revisarse. Condiciones de pago: Los compradores pueden optar por una hipoteca de $ 40 m|n. en su equivalente a oro a 3 años de plazo con opción a dos más y con el 5 por ciento de interés anual; el resto al contado en el acto de escriturar.
EL DOMINGO 30 de Mayo, a las 2 p. m., en el escritorio de los señores Francisco Cosentino y Cía., en Juárez. Seña 8 o|o. Comisión, 2 o|o. Más datos y pedidos de planos a los señores Fco. Cosentino y Cía., en Juárez, Tandil y Tres Arroyos o a mi escritorio, Cangallo 409, Bs. Aires.—R. García Piñeiro. m20

Manuel A. Pinedo

Florida No. 470, 2o. piso.

JUDICIAL—CASA SALGUEro 2044 y 2050 entre Santa Fe y Arenales, propiedad de renta, moderna, frente imitación piedra, consta su edificio de planta baja y 1er. piso, de sala, comedor, 2 dormitorios, pieza de servicio, cuarto de baño, cocina; al 2o. sala, escritorio, comedor, dormitorio, pieza de servicio, cuarto de baño, cocina, en todo el edificio cielos rasos de yeso, carpintería de cedro, pisos pino tea, edificada en terreno de 11m23 cent. de frente por 14m32 cent. de fondo, en el contrafrente 9m87 cent.
EL DOMINGO 30 de Mayo a las 3 y 30 p. m. y de acuerdo al siguiente

EDICTO JUDICIAL

Por disposición del señor juez de 1a. instancia en lo civil de la capital de la República, doctor Pedro V. Meléndez, se hace saber que el martillero don Manuel A. Pinedo, ha sido nombrado en el juicio seguido por doña Angela E. Zucchi Corti contra don Edgardo H. Moreno, sobre cobro de un crédito hipotecario, para vender en remate público el día y hora que al efecto designe, la finca ubicada en esta capital, calle Salguero Nos. 2044 y 2050, entre las de Santa Fe y Arenales, de pertenencia del ejecutado, con la base de cuarenta mil pesos moneda nacional, y exigir del comprador el ocho por ciento de seña y a cuenta de precio y el dos por ciento de comisión; debiendo hacerse las publicaciones de edictos por el término de quince días en los diarios "Boletín Judicial" y LA PRENSA.—Buenos Aires, Mayo 12 de 1915.—E. O'Donell. m15v30

JUDICIAL—CASA PASAJE Matorras No. 379 entre Viel y Beauchef, a una cuadra de la avenida Río Cuarto y 3 de Rivadavia, rodeada de buenos edificios, consta de 7 habitaciones de mampostería y 2 pequeñas de madera, pisos pino tea, puertas de pino, techos de cinc, edificada en terreno de 8m66 cent. de frente al Sud por 25m19 cent. de fondo costado Oeste y 25 metros 98 cent. en el del Este. Base de venta las 2|3 de la tasación o sean pesos 6.666.66, pudiendo el comprador tomar en hipoteca $ 5.000 al 8 o|o por uno o dos años.
EL DIA 30 de Mayo a las 2 p. m., por orden del señor juez de 1a. instancia en lo civil de la capital, doctor Uladislao F. Padilla, en los autos seguidos por don Francisco Bruzo contra doña Florencia Izaguirre, sobre ejecución hipotecaria y cuyo expediente tramita por la secretaría a cargo del Dr. Enrique A. Saguier, remataré dicha propiedad. 8 o|o de seña y 2 o|o de comisión en dinero efectivo. Por más datos a la secretaría indicada o a mi escritorio, Florida 470, 2o. piso, escr. 207.—Enrique A. Saguier. m15v30

Arturo Santiso y Cía.

JUDICIAL AVENIDA INDEpendencia 3835, 37 y 43 entre Loria y Liniers, doble vía de tranvía eléctrico al frente y a todas direcciones, a 2 cuadras del bulevar Boedo, rodeado de hermosos edificios, propiedad de renta y ubicación excepcional. Su edificación moderna y hecha a todo costo, se compone la planta baja de sala, salón para negocio con puerta metálica, sótano, 7 dormitorios, piletas, w. c., entrada para vehículos, caballeriza con 26 pesebres, depósito de forrajes, todo adoquinado. Planta alta: sala, amplio vestíbulo con cielo raso decorado, piso de mosaico inglés, comedor, 3 dormitorios, 2 piezas de servicio en alto, baño con inodoro y revestido de azulejos, cocina, w. c., puerta cancel, zaguán revestido de mármol, escalera de mármol, carpintería de cedro, celosías, cielos rasos de yeso, patio de mosaico, frente imitación piedra. Mide 13m976m. de frente al Sur por 50m50c. de fondo en el costado Este y por el Oeste 24m07c. teniendo un martillo a su favor de 7m79c. de Este a Oeste por 25m43c. al Sur a Norte o sea hasta dar con la línea del contrafrente donde tiene un ángulo 20m70c. ad corpus. Puede visitarse.
EL DOMINGO 30 de Mayo a las 4 de la tarde procederemos a su venta en la misma propiedad. Base 81.561.92 pesos. Orden del señor juez doctor R. Repetto, secretaría del doctor E. Pizarro. Sucesión de doña Filomena Montone. Exigiremos a cuenta de precio el 8 por ciento. Comisión el 2 por ciento. Datos, Sarmiento 579 o Rivadavia 8609, U. T. 3089 Avenida. Certifico que la venta que antecede ha sido ordenada.—Emilio Pizarro. m24

Bmé. Mackinlay

REZAGOS DEL FERROCArril del Sud
EL MARTES 8 de Junio, a las 9 de la mañana en punto, remataré en los galpones de dicha empresa en la estación Constitución, todos los artículos rezagados, compuesto de cargas, encomiendas, equipajes y objetos abandonados en los trenes o estaciones hasta el 7 de Diciembre de 1914, el que hasta el día del remate no son reclamados por sus dueños. En caso de reclamo por parte de los interesados, pueden dirigirse al jefe de tráfico, en la plaza Constitución, oficina 41. A todo comprador se le exigirá seña. Datos, Reconquista 331. m23

M. Villar Sáenz Peña y Vidal

IMPORTANTES REMATES

HOY

A las 3 p. m. y 9 de la noche de todas las existencias de la **Cooperativa Nacional de Consumos**

En los ramos de **BAZAR, OBRAS DE ARTE, VALIJERIA, PERFUMERIA, etc.**

A comerciantes y particulares, recomendamos hagan una visita al local Bmé. MITRE No. 1000, donde encontrarán el más importante stock en tapados para señoras y niñas, ropa blanca, bonetería, corsets, batones, abrigos para señoras y niños, calzados para señoras, sobretodos para hombres, guantes, sombreros, cuellos, necesaires, paraguas, botones y muchos otros objetos que por lo extenso no detallamos. — Comisión 10 o|o.

HOY

A las 3 de la tarde

Liquidación total de todas las existencias e instalaciones de la acreditada casa

THE OLYMPIA

FLORIDA 548

ARTICULOS de LUJO para HOMBRES

Recomendamos este remate a toda persona de buen gusto, pudiendo vestirse económicamente, y por ser mercadería de última moda procedente de las fábricas extranjeras más afamadas.

Comisión 10 o|o.

M. Villar Sáenz Peña y Vidal

PRIMERA EXPOSICION DE cuadros al acuarela de renombrados pintores japoneses. En el local Florida 335.
EL DIA 31 de Mayo a las 5 de la tarde, empezaremos la venta en público remate de los cuadros y objetos artísticos de esta exposición, cuyos números de catálogo van a continuación:
2, 3, 4, 5, 7, 12, 15, 20, 24, 27, 30, 33, 36, 37, 38, 44, 47, 53, 55, 57, 69, 71, 74, 78, 79, 80, 81, 82, 83, 85, 86, 89, 94, 105, 108, 109, 112, 114, 115, 118, 119, 124, 126, 132, 135. Paisaje de invierno, bordado en seda a mano, cabeza de perro id id; paisaje tamaño mediano id id; biombos de seda id, con incrustaciones de marfil y nácar, bronces artísticos de autor, colchas de seda bordadas y vasos cloisonné.
EL DIA 2 de Junio a las 5 de la tarde, remataremos los cuadros siguientes:
Números: 6, 13, 14, 16, 18, 19, 22, 23, 25, 31, 41, 42, 43, 45, 48, 49, 51, 52, 54, 60, 66, 68, 72, 75, 76, 84, 87, 88, 91, 93, 99, 100, 101, 103, 104, 106, 110, 111, 113, 116, 117, 120, 123, 125, 127, 129, 131, 134, 136, a continuación: biombos de seda y bronces artísticos de autor.
EL DIA 4 de Junio a las 5 de la tarde, último remate y clausura de la exposición. Remataremos los números siguientes:
Números: 1, 8, 10, 11, 17, 21, 28, 29, 32, 34, 35, 39, 40, 46, 50, 56, 58, 59, 61, 62, 63, 64, 65, 67, 70, 73, 77, 90, 92, 95, 96, 97, 98, 102, 107, 121, 122, 128, 130, 133. En seguida: cabeza de león, bordado en seda a mano, paisaje tamaño grande id; paisaje tamaño pequeño id, marina id, y el saldo de los objetos de arte.
Estos remates se efectuarán con la asistencia de la comisión de damas belgas y argentinas nombrada, bajo el patrocinio de su excelencia el señor ministro de Bélgica, donando los martilleros la comisión del 15 o|o y los propietarios de las obras el 10 por ciento del producido de la venta, cuyo total será entregado a la comisión de referencia, para que sea destinado a los huérfanos belgas.—M. Villar Sáenz Peña y Vidal. v29

N. C. Marandino

JUDICIAL — ALMACEN de comestibles y bebidas, calle Pedro Mendoza 2399, remataré
LOS DIAS 29 y 30 de Mayo a la 1 p. m. por orden del síndico liquidador del juicio de quiebra de Juan Lovisolo, cuyos autos tramitan en el juzgado del doctor Eduardo Naón, secretaría G. Gowland, procediendo a liquidar sin base y al mejor postor todas las existencias del referido negocio y que en parte son: aceite, arroz, yerba, sardinas, thé, querosene, conservas, aperitivo Delor, bitter Secrestad, cognac, vermouth Cinzano, refrescos, Chinato Garda, sidra Sagardúa, cascos de vino, grappa, vermouth, etc. Artículos de bazar, platos, lozas, lámparas, jarros, cacerolas enlozadas y otros renglones que estarán a la vista. Armazones, mostradores, fideeras de 24 y 26 cajones, mostrador de estaño, balanza automática, caja registradora, máquina para cortar fiambres, 16 acciones de la Cooperativa Telefónica de 20 pesos cada una, un carro de cuatro ruedas, un caballo, guarniciones y todo lo existente que estará a la vista. Comisión 10 o|o. Más datos a mi casa, Corrientes 924.—N. C. Marandino. m22

Quintín Alfonsín

CALLE SARMIENTO 1646

HOY

BAR

500 sillas, 300 mesas y 20 billares

ALMACEN

CAFE, 8 BILLARES, lo más moderno, ricos armazones con espejos, otros con puertas vidrieras, buenos mostradores, lindas vitrinas, zócalos con espejos, puertas cancel, barandas, jardineras, cortinados felpa, 300 mesas cedro y roble, 250 sillas, espejos con marco, vasera, estaño, escritorios, cajas, máquina café, letreros luminosos, buenos billares, parantes niquelados, heladeras, mesas juego, e infinidad de muebles y útiles, loza, cristales, metales, etc., remataré
HOY MIERCOLES a las 2, calle Sarmiento 1646.—Alfonsín. 1p

LICORES LEGITIMOS DE las mejores marcas. 1p

RESTAURANT, COCINA con caños, aparadores, sillas, mesas, útiles de servicio e infinidad de muebles sueltos. 1p

ALMACEN, MOSTRADOR estaño, fiambrera niquelada, balanzas, armazones, fideeras, aparejos, molinillos, medidas, campanas, tarros, básculas, tabiques, cortinas, toldos, mostradores, etc. comestibles, bebidas, bazar remataré
HOY MIERCOLES a las 2, calle Sarmiento 1646.—Alfonsín 1p

PELUQUERIA CIGARRERía, lechería, panaderías, confiterías, farmacia, tienda, etc., las instalaciones y muebles de estos negocios, remataré
HOY, calle Sarmiento 1646.—Alfonsín. 1p

ARMAZONES, TABIQUES, mostradores, cajas hierro, sillas y otros muebles sueltos.
HOY a las 2, calle Sarmiento 1646 Alfonsín. 1p

Mariano del Castillo y Pozo

PELUQUERIA SAN JUAN 1018, por desalojo; chapas art nouveau, gran portada moderna con puerta vaivén y cristales ingleses, hermoso cristalero de 2 cuerpos macizo, mesa centro, tres toilettes, 3 sillones, 3 sobrepiés, lavatorio con espejo, toallas, peinadores, niqueles, perchas, cuadros, reloj y mercaderías, a martillo corrido lo venderé
EL JUEVES 27 de Mayo a las 2 p. m. en el mismo local, San Juan 1018. Seña a mi satisfacción. Comisión 10 o|o. al comprador. Más datos a mi casa, Chacabuco 526.—M. del Castillo y Pozo. m25v27

P. A. de la Torre y Cía.

FLORIDA 369 U. T. 2619 AV.

HOY

A LAS 3 P. M.

Remate Especial

RICOS JUEGOS DE COMEdor caoba marquetería y aplicaciones de bronce, otros de nogal de Italia tallado, preciosos juegos de sala Luis XIV y XV dorados a fuego, hermosos juegos de dormitorios roble, ricas jardineras con espejos, pianos, piano pianola, escritorios de la casa Thompson, cajas de hierro importadas y del país, cristalería de Bohemia, cuadros al óleo de Barucci, Rendall, de la escuela toscana, de Pià, Pradella, Ricco, gran surtido de mármoles, bronces firmados, riquísimas arañas de bronce, preciosas alfombras persas y Esmirna, pieles legítimas de Skungs, un surtido variado de plata sellada inglesa, gran variedad de terracotas, tapices y carpetas griegas y de Egipto e infinidad de otros artículos de difícil enumeración. En nuestro gran salón exposición, Florida 369. Comisión 10 por ciento. 1p

Luis y Enrique Mambretti

JUDICIAL — SAN LUIS 3065.
EL JUEVES 27 de Mayo a la 1.30 p. m. remataremos por cuenta y orden del síndico liquidador del concurso Gulher y Metz cuyos autos se tramitan por ante el señor juez Alberto Estrada, secretaría Jordán, lo siguiente: 9 caballos, 2 mulas, 5 jardineras para el reparto de pan, 1 carro, 1 lote de maderas y hierros, 1 pie de gato, 2 guarniciones para caballos, etc. Seña 30 por ciento. Comisión 10 o|o. Más datos en nuestro escritorio, Lavalle 1025. m20

JUDICIAL—CORRALON DE maderas, Santa Fe 3429.
EL VIERNES 28 de Mayo y siguientes, remataré por orden del síndico liquidador del concurso Oreste Andreoni, cuyos autos tramitan ante el juzgado del doctor Tristán M. Avellaneda, secretaría doctor Navarro, cuyo detalle en parte es el siguiente: galpones de cinc, piezas de cinc y madera, carros, caballos, guarniciones, útiles de escritorio, tirantes de hierro para cabriadas, ladrillos, baldosas, arena, tierra romana, maderas de todas clases, alfajías, tablones, tirantes, tirantillos, machimbres, molduras, columnas, baldes, flejes de hierro, caños y respiraderos e infinidad de artículos que estarán a la vista el día del remate. Seña 30 o|o. Comisión 10 o|o. Informes, Lavalle 1025. m25v28

Agustín P. Taurel

Unica entrada, Sarmiento 1118

HOY

MUEBLES

Orden de la Guardadora

CUATRO BUENOS PIANOS distintas marcas, juego sala, marquise cortinados de sala y comedor, alfombras, cuadros, estatuas y adornos, diversos, bonitos comedores todos ellos modernos de distintas maderas y estilos, 34 dormitorios de roble unos y nogal otros, escritorios, bibliotecas, sillas de comedor y escritorio, cajas de hierro extranjeras y del país, roperos, camas, lavatorios y una enorme cantidad de muebles sueltos, que se venderán sin base y al mejor postor, por cuenta y orden de la guardadora.
HOY MIERCOLES 26 de Mayo a las 3 de la tarde y 8.30 de la noche en nuestra casa Sarmiento 1118 (única entrada). 1p

F. P. Bollini & Cía.

SEMANALES — LOS LUNES caballos, carruajes y guarniciones. Los JUEVES, muebles y mercaderías varias. MIERCOLES y VIERNES tienda y mercería. MARTES y SABADOS, plantas. En nuestra casa, Bolívar 160, a las 2 p. m. v31

MUEBLES — JUEGOS DE dormitorio y comedor en varios estilos, escritorios norteamericanos ingleses y ministro, bibliotecas, casilleros, cajas de hierro, aparadores, roperos, lavatorios, cómodas, camas, sillas de Viena y vaqueta, cuadros, juego para vestíbulo, billares, artefactos para gas y luz eléctrica, etc., etc. remataran
EL JUEVES 27 de Mayo a las 2 p. m. en nuestra casa Bolívar 160.—F. P. Bollini y Cía. m26v27

30 SOBRETODOS, 30 impermeables y 20 cortes de casimir por cuenta de una casa introductora. Se rematarán
EL JUEVES 27 de Mayo a las 2 p. m. en nuestra casa, Bolívar 160.—F. P. Bollini y Cía. m26v27

Arturo J. Pancalari

GRAN CAFE Y BILLARES Como judicial, remataré todas las existencias e instalaciones del gran café y bar Ligure, calle Rivera 632, entre Canning y Malabia.
EL JUEVES 27 de Mayo, a la 1 p. m. Más detalles en mi oficina, Santa Fe 2629.

R. F. Aliverti

FABRICA DE CARROS — Alsina 2959.
EL DOMINGO 30 de Mayo a la 1 p. m. y subsiguientes por orden terminante de su dueño, remataré gran cantidad de chatas, carros, jardineras, carritos a mano, fuelles, fraguas, bigornias, máquinas de agujerear, recalcar y doblar hierro, enllantadora, bancos carpinteros morsas, gran cantidad de ruedas, ejes, elásticos, bujes, bulones, abrazaderas, maderas duras, caballetes y demás herramientas del ramo que no se detallan por su mucha extensión. Galpón de hierro y cinc y adoquinado. Todo liquidaré. Puede visitarse. Seña a satisfacción. Comisión 10 o|o. Más datos Lavalle 1593.—R. F. Aliverti. m23

Lagos y Cía.

HOY A las 2 y 8 p. m.

ARTICULOS DE ELECTRIcidad. Esta tarde a las 2, continuando a las 8 de la noche, remataremos todas las instalaciones, útiles y existencias del acreditado negocio de este ramo, sito en la calle San Juan 2960, entre Rioja y Deán Funes. Enorme surtido de artículos para gas y luz eléctrica, cuyo detalle en parte es como sigue: 560 lámparas Philips de 10 hasta 100 bujías, 350 metros de caño Bergman, 723 porta-lámparas, infinidad de brazos, veladores y arañas, tulipas, globos, pantallas, pendientes, llaves, toma-corrientes, cables, tapones largos, caños de plomo, receptáculos, pilas, campanillas, interruptores, espejos para toilettes, juegos de níquel para baños, cadenas de bronce, botones y perillas para campanillas y luz eléctrica, estufas, calentadores y planchas eléctricas, brazos de gas, canillas de bronce, rosetas de porcelana y madera, etc., todo en grandes cantidades y variedad de surtidos. Teniendo orden terminante de liquidar, venderemos a cualquier precio, sin base. Comisión 10 o|o. Seña convencional 1p

REMATES EN NUESTRO amplio salón, San Juan 2982, los MARTES, JUEVES y SABADOS a las 8. Mercaderías generales de almacén, bazar, tienda, muebles y objetos diversos. No cobramos comisión a los remitentes y liquidamos en seguida de retirarse el lote.—Lagos y Cía. 1p

Juan C. Chiariello

ALMACEN BIEN SURTIDO, calle Pichincha 594 al 600.
EL JUEVES 27 de Mayo de 1915, a la 1 de la tarde, remataré por cuenta y orden de su dueño, todas las existencias de este negocio. Conservas surtidas, comestibles en general, azúcar, yerba, arroz, legumbres, cafés, tés, aceites Raggio, Hau, Bari y otros, botillería extranjera y del país, vermouth, bitter, cognac, fernet, rhum, anís, ginebra, licores, vinos finos surtidos y sidras, etc. Licores y vinos en damajuanas, barriles y cascos, muebles y útiles, armazones, mostradores, fideeras, fiambrera, heladera cedro, vidrieras, mesas cedro, taburetes, balanza sellada con juego pesas, molinillo 2 volantes, tarros vidrio y todo lo que estará a la vista del público. Señas a satisfacción. Comisión 10 o.o. a cargo de los compradores. Más datos a mi escritorio Independencia 1272.—Juan C. Chiariello. m25v27

J. J. Gowland y Cía.

162 Perú 162 y Diagonal Sur—U. T. 149 (Avenida)

REMATES SEMANALES — LOS MIERCOLES y SABADOS—Almacén, ferretería, artículos rurales, ropería y varios a las 3 de la tarde, en nuestra casa, Perú 162 y diagonal Sur. v31

AZUCAR TUCUMANA. 2.000 bolsas de primera, en perfecto estado. HOY, a las 2.30 p. m., en nuestra casa, Perú 162. 1p

ALMACEN. ARTICULOS NObles, garantida su calidad. Todos los renglones de un almacén por mayor. Sin base. HOY a las 2 p. m. 10 o|o, Comisión y 30 por ciento de seña, en nuestra casa, Perú 162. 1p

JAMONES HUNTER 250 — marca garantida, al mejor postor, en grandes y pequeños lotes, a voluntad. HOY, a las 2.30 p. m. en nuestra casa, Perú 162. 1p

FERRETERIA. CAFETERAS, cucharitas, cucharas, cuchillos de mesa, de cocina, prendedores para ropa, azadas, palas, podadoras italianas, calentadores con pava, tijeras, fichas, hachas, planchas, alcuzas, candados, tranqueras, etc. HOY a las 2 de la tarde, en nuestra casa, Perú 162. 1p

REBACILLO DE TRIGO. — 125.000 kilos, por cuenta de una casa exportadora, se rematarán en lotes a gusto de los compradores. HOY a las 3 p. m. en nuestra casa, Perú 162. 1p

FRAZADAS de LANA, TOAllas turcas, medias de lana, ponchos, camisetas, etc., por cuenta de la fábrica productora. HOY MIERCOLES a las 3 p. m. en nuestra casa, Perú 162. 1p

10.000 PARAISOS, de 3 años, en lotes, puestos sobre vagón en empalme Haedo. HOY a las 4 p. m. en nuestra casa, Perú 162. 1p

CORRIENTES 2791 — V. S. VINELLI

ALMACENEROS

HOY

CORRIENTES 2971

COMESTIBLES, BEBIDAS, ferretería y artículos varios, 21 bolsas porotos, 62 cascos de vino Mendoza, 76 cajones chocolate, 120 latas hongos secos de 2 1|2 kilos cada una, 14 cajones anchoas en latas, 6 bolsas avellanas, 5 bolsas almendras, 16 bolsas alpiste, 120 bolsas sal gruesa, 10 cajones dulces, ananás en tarros, 11 cajones extracto tomate, 2 cajones escarbadientes, 8 bolsas arvejas, 26 cajones vino Freisa, 75 cajones vino Barbera, 17 cajones hongos al natural, 7 cajones cognac, 5 cajones Carabanchel, 13 bolsas garbanzos, 3 cajones whisky, 16 cajones aperitif, 160 docenas vino Medoc, 112 cajones sapolio, 195 cilindros yerba virgen paraguaya de 10 y 30 kilos, 112 cajones aceite extra Lucca, 18.000 kilos jabón amarillo, 142 cajones conservas surtidas, 94 docenas trapos para piso, 10 cajones velas, 94 cajones vino Oporto Dom Félix, 152 cajones dulces surtidos, 16 tercios yerba Paranaguá, 92 cajones orejones, 72 bolsas arroz Glacé, 41 bolsas nueces, 12 cajones tapioca, 800 latas dulce membrillo, 210 latas galletitas, 42 barriles de 1|2 fanega aceitunas y muchos otros artículos que no se detallan.
HOY a la 1.30 p. m. en nuestro salón Corrientes 2791.—V. S. Vinelli y Hermanos. v26

Carlos Villar Sáenz Peña

HOY Judicial

REMATARE A LAS 3 P. M. todas las existencias e instalaciones de la sastrería, calle Alsina 1809. 1p

Oscamou y Cía.

AL CONTADO — EL JUEves 27 de Mayo a la 1 en punto, venderemos en nuestra casa Piedras 252, todas las existencias en tejidos y mercería de la adjudicación S. Gulyert e hijos. Las instalaciones, muebles y útiles. Se venderán a las 10 a. m. en el local de dichos señores, Montevideo 269. Comisión 10 o|o. al comprador. v27

Sánchez Cernadas y Cía.

PERU 134

MUEBLES

MAÑANA

A las 2.30 p. m. y 8 de la noche

REMATAREMOS AL MEJOR postor, juegos de comedor, de sala, de dormitorio, pianos, alfombras, cuadros, bibliotecas, pieles, guantes, platería e infinidad de cosas. 1p

AYERZA CULLEN & SEOANE

Socios: Isaac Ayerza, Huberto Cullen Ayerza, Ramón M. Seoane

LOS LUNES Y JUEVES, A la 1 de la tarde, remate de comestibles, bebidas, ferretería, artículos rurales, tienda y mercería. En nuestra casa, Defensa 183 al 193. perm.

285 ARADOS, SEMBRADOras, rastras, cultivadores, etc. Arados sulkys de 1, 2 y 3 rejas, arados carro, rastras de discos, sembradoras de discos, cultivadores y escardillos. Nuevos, en perfecto estado y encajonados. En el local Chacabuco 651.
EL VIERNES 28 de Mayo a las 2 p. m. se rematarán en lotes por orden de una casa introductora y por cuenta de quien correspondan. Estarán en exhibición en dicho local desde dos días antes del remate. Seña 20 o.o. Comisión 10 o|o.—Ayerza, Cullen y Seoane. m21

103 BOLSAS ARROZ GLACE con 7.725 kilos. Averías. En nuestra casa 183 Defensa 193.
EL JUEVES 27 de Mayo a las 3 p. m. se rematarán en lotes a gusto de los compradores por orden de los señores Staudt y Cía., por cuenta de quien corresponda y con intervención del señor F. H. Chevallier Boutell, agente del Lloyd Inglés, llegados en el vapor "Reina Victoria Eugenia". Seña 20 o|o. Comisión 3 o.o.—Ayerza, Cullen y Seoane. m25

ARTICULOS DE ALMACEN 380 barricas y cilindros yerba, 45 cajones te en latas fantasía, 36 cajones conservas finas, 135 bolsas café caracolillo y Brasil, 47 cajones aceite, 200 latas dulce membrillo, 1.400 kilos queso, 72 cajones chocolate, 65 cajones pescado en latas, 23 cajones dulces, 125 cajones vermouth francés, 60 cajones champagne en 1|4 y 1|2, 42 cajones cognac, anís y ajenjo, 33 cajones vino quinado, 120 cajones vinos de mesa italianos y franceses, 80 cajones sidra española, 200 cajones jabón, 45 cajones jabón inglés y sapolio, 150 docenas escobas, 350 docenas zapatillas. En nuestra casa 183 Defensa 193.
EL JUEVES 27 de Mayo a la 1.30 p. m. se rematarán en lotes a gusto de los compradores por orden de varias casas introductoras. Seña 20 o|o. Comisión 10 o|o.—Ayerza, Cullen y Seoane. m25

Mariano Salabert y Cía.

654 SUIPACHA 656

MUEBLES

HOY 26— CAJA DE HIERRO importada, juegos de sala, consolas y espejos, escritorios comerciales y un conjunto de numerosos moblajes completos para dormitorios, comedores, escritorios, salas y vestíbulos, en todos los gustos y de todas las clases, así como un sinnúmero de muebles sueltos, guardarropas, sillas de todas clases, espejos grandes, mesas de comedor, café, etc., roperos, cuadros, papeleras, artefactos eléctricos, aparadores, bibliotecas, cajas de hierro, cortinados, camas, colchones, fonógrafos, discos, vinos y demás.
HOY 26 a las 2 p. m. en nuestra casa, Victoria 654-56. 1p

BACIGALUPPI & RUA

A las 3 de la tarde y 8.30 de la noche

Importante remate

HOY

Muebles = Arañas

1000 lotes diversos.

BACIGALUPPI y RUA
Av. de Mayo 568|72

Fernando Houssay

JUDICIAL — GRAN ALMAcén de suelas, Bartolomé Mitre 1177, del concurso Eugenio Martínez y Cía., cabritillas, badanas, cueros, botones, presillas, ojalillos, elásticos, hormas, tacos, cremas, máquinas varias, clavos, moños, cordones, forros, mandioca, mercaderías surtidas del ramo, armazones, mostradores, escritorios, espléndidas cajas hierro, bibliotecas e infinidad de artículos del ramo que no se detallan por su mucha extensión y que estarán a la vista.
EL JUEVES 27 y VIERNES 28 de Mayo a la 1 p. m., en el local Bartolomé Mitre 1177. Seña a satisfacción. Comisión 10 o|o. Más datos, Lavalle 1378. m19v27

Miguel Kelly

JUDICIAL — PANADERIA, Larrea 834 al 838. Todas las existencias de este negocio compuesto de varios mostradores de madera y mármol, estanterías y rejas de hierro para pan, máquina registradora, 2 motores eléctricos 12 HP., 2 amasadoras Rossi, 2 sobadoras, máquinas para cortar bollos, trasmisión eléctrica completa, básculas, balanza, 125 tablas de estiva con sus correspondientes tendillos, batea, palas, baldes, cajones para levadura, canastos, bolsas vacías, instalación eléctrica, pie de molino y demás accesorios concernientes al negocio todo lo cual podrán revisar los interesados en cualquier momento, estando la casa abierta y pudiendo el comprador seguir en el mismo local para lo cual deberá ponerse de acuerdo con el propietario del edificio. Por orden del síndico liquidador del concurso Gulihe y Metz que tramita por ante el señor juez de la capital doctor Alberto Estrada, secretaría Jordán, procederé a vender en un solo block, o en detalle.
EL JUEVES 27 de Mayo a las 3 p. m. Presentándose así la oportunidad de seguir trabajando de inmediato, con un negocio acreditado y establecido desde hace 20 años. El comprador deberá entregar en el acto del remate el 20 o|o de seña en efectivo. Comisión 10 o|o a cargo del comprador. Por más informes y detalle completo de las existencias a mi escritorio, Victoria 658.—Miguel Kelly. m19

Francisco E. Spina

HOY

A LAS 2 P. M.

ARMAZONES
MOSTRADORES
BILLARES
MESAS - SILLAS

CAFETEROS, ALMACENEros, fonderos, carpinteros, y pinchincheros, nadie debe faltar al remate que efectuaré
HOY 26 de Mayo a las 2 p. m. de la casa de instalaciones y útiles para negocios, Independencia 3080, al más alto postor y sin base, por desalojo y que su detalle, en parte, es: armazones varios, mostradores, mesas de bar, sillas, billares de carambola, divisiones, zócalo con lunas, espejos con lunas biseladas y lisas, heladeras de 4 puertas, lavatorios, escritorios, jardineras, máquina de cortar fiambres, vidrieras sobre mostrador, mesas de hierro con cristales, fideeras, armazones para almacén con puertas vidrieras y cajones tambor, cigarreras, macetas, puertas cancel, sillón para enfermos, pilones de níquel, varias arañas, parantes de níquel, mesas muestrarios y otros que no detallo. Nota: Hago presente que este remate no es de especulación, sino que, a liquidar, y sin base.—Datos, Moreno 1735.—Spina. 1p

*FERRETERIA Y BAZAR im*portante, remataré
EL 2 de Junio próximo. Datos a mi escritorio, Moreno 1735.—Spina. 1p

Juan B Guillaume

DEL MOBLAJE y UTIles de escritorio de las oficinas Empresa Constructora de las obras del túnel F. C. O.
EL DIA 27 de Mayo a la 1 p. m. en la calle Andes 172, donde los interesados pueden verlos. m23v27

Manuel Maucci

JUDICIAL — ALMACEN por orden del síndico del concurso Francisco Díaz.
EL JUEVES 27 de Mayo a las 9 a. m. daré comienzo al remate de las existencias del almacén, calle Liniers 2202. Consistentes en comestibles, bebidas, instalaciones y demás artículos del ramo. Comisión 10 o|o a cargo del comprador. Seña a satisfacción del martillero. Más datos en el domicilio de este último, Lavalle 1282.—Manuel Maucci. m25v27

H. L. González

PAPELERIA, CIGARRERIA, central, remataré
EL DIA 28, pesos 2.000. Atiendo ofertas a balance, Avenida de Mayo 1230.—H. L. González. m25v26

Esteban Bonorino

*ALMENDRAS, Fariña. Ave*rías. Con intervención del agente de seguros y por cuenta de quien corresponda. En seguida: 800 latas de te, 15 cajones calamares superiores, artículos de tienda, mercería, almacén, etc. En mi casa Bolívar 826.
EL JUEVES 27 de Mayo a las 2 de la tarde, procederé a la venta a dinero al contado. Seña 30 o|o. m25

J. A. Bollini y Cía.

HOY Moblaje

MEJOR QUE JUDICIAL por separación de familia
ESTA TARDE, a las 3, continuando a las 8.30 de la noche, remataremos todos los buenos muebles de la casa Andes 1136, menaje con 6 meses de uso, pequeño pero bueno, rico juego sala, gran espejo, parrones, vitrinas bronce, mesa centro, pedestales, piano, regia araña, buena carpeta alfombra, cuadros, etc. Escritorio ferrocarril roble, biblioteca, juego cuero, caja hierro, etc., gran comedor roble aplicaciones bronce, mármol del más fino importado, gran araña, menaje completo 12 sillas roble, ricos metales, cubiertos, carpeta felpa, juego cuero, cuadros, adornos, fonógrafo, etc., buen dormitorio roble con aplicaciones bronce, ropero 3 cuerpos, cama, otro id una plaza, guardarropa, chaiselongue, mueblecitos fantasía, etc., juego vestíbulo percha paragüero, plantas, plafonier, etc., etc. Más datos a mi escritorio.—J. A. Bollini y Cía. 1p

B. F. Vidal

¡¡HOY!! ¡¡LECHERIA, BAR, calle San José 257.
¡¡¡HOY!!! ¡¡HOY!! MIERCOLES 26 de Mayo a la 1 p. m. remataré sin base todas las existencias de este negocio por orden de su dueño, regia heladera cedro de 3 puertas con espejos, canillas y serpentinas, 20 metros lineales más o menos de zócalo de mayólicas finas con espejos de 2 metros de alto, mostrador con chapa mármol, masitera, 9 mesas artísticas de roble para bar, 16 sillas blancas para bar, armazón blanco de lechería, plantas, araña eléctrica de 3 luces, vidriera, cortinas, farol luminoso, bañomaría 3 jarras, cocina a gas, máquina hacer helados, cafeteras y letreros níquel, platos, vasos y todo cuanto estará a la vista. ¡¡¡Ojo comerciantes hoy no falten en San José 257, porque comprarán por nada!!! Seña y comisión 10 por ciento. Por mayores datos ocurrir al martillero. Victoria 1448—Vidal. 1p

CIGARRERIA Y LIBRERIA, calle Alsina 2121.
MAÑANA JUEVES 27 de Mayo a la 1 p. m., remataré sin base todas las existencias de este negocio por orden de su dueño, cigarros habanos y cigarrillos, postales, papel y sobres, tinta, cuadernos, anotadores, lápices y lapiceras, juguetes, etc.... Armazón de dos cuerpos, 2 mostradores, vidrieras, escalera tijera, letrero y todo cuanto estará a la vista. Visítese y por mayores datos, ocurrir al martillero, Victoria 1448.—Vidal. m25v26

Guillermo Gowland y Cía.

REMATES SEMANALES — Los MIERCOLES y VIERNES: comestibles y bebidas, ferretería, tienda, artículos rurales, etc., a la 1 de la tarde, en nuestra casa, BOLIVAR 351 al 361. perm.

3.412 CHAPAS CANALETA de 6 a 12 pies. Averías. En nuestra casa, 351 Bolívar 361.
EL MIERCOLES 26 de Mayo, a las 2.30 de la tarde, se rematarán en lotes al gusto de los compradores, por cuenta de quien corresponda y con intervención de seguros. Seña, 30 o|o.—Guillermo Gowland y Cía.

ARTICULOS RURALES — 876 rollos alambre galvanizado ovalado 18|16 y 16|14, 159 rollos alambre púa, 92 carpas y lonas impermeables, 48 bebederos galvanizados de 5 metros, 52 tranqueras madera dura, 1,259 postes de madera 4x4 y 3x3, 85 portones y puertas tejido, 33 guarniciones pechera y pretal, 5,559 varillas hierro agujereadas, 20 rollos alambre parquet, 70 cajones clavos de techo, 1.500 estacones, 650 postes quebracho surtido, 72 barricas portland de 180 kilos, 57 carretillas madera, 20 tanques surtidos, etc. En nuestra casa, 351 Bolívar 361.
EL MIERCOLES 26 de Mayo, a las 2.30 de la tarde, se rematarán en lotes, al gusto de los compradores, por cuenta y orden de varias casas introductoras. Seña, 30 o|o.—Guillermo Gowland y Cía.

ARTICULOS DE ALMACEN, 225 barricas y cilindros yerba, 74 cajones bacalao, 193 cajones jabón amarillo y negro, 59 bolsas arroz, 205 docenas escobas, y cepillos, 23 cajones arenques, 72 cajones aceites comestible, 125 cajones chocolate, 56 cajones sapolio, 192 cajones pasas, 159 bolsas café caracolillo y Brasil, 55 cajones dulce, 45 cajones conserva tomate, 49 cajones pickles y cebollitas, 25 cuarterolas vino seco y priorato, 34 cascos vino Mendoza, 52 cajones Oporto, 110 cajones moscato y champagne, 89 cajones sidra y vermouth, 92 cajones Medoc, Rioja y Barbera, 81 cajones cognac y whisky, 115 cajones Freisa, Jerez y Barbera, Spumante, etc., etc. En nuestra casa 351 Bolívar 361.
EL MIERCOLES 26 de Mayo a la 1 p. m. se rematarán en lotes al gusto de los compradores, por cuenta de varias casas introductoras. Seña 30 por ciento.—Guillermo Gowland y Cía. m25

R. Rinaldi

JUDICIAL — ALMACEN Garay 3841 esquina P. Pereyra.
EL VIERNES 28 de Mayo a la 1 p. m. remataré por orden del síndico del concurso Santos y Núñez, todas las existencias de dicho almacén, consistentes en aceites, vinos, yerbas, licores, gran cantidad de bebidas, buenas instalaciones, fideeras, balanza, vitrinas y demás mercaderías que estarán a la vista el día del remate. Seña 20 o|o. Comisión 10 o|o. Mayores datos en mi escritorio Lavalle 1282 U. T. 5339 Libertad.—R. Rinaldi. m21

José M. de Yriondo y Cía.

COUPE, GUARNICION Y una yunta de caballos colorados, adiestrados de tiro solo y en yunta, todo en perfecto estado.
EL MIERCOLES 26 de Mayo a las 2.30 p. m. se rematarán en nuestra sucursal, San Martín 153.—José M. de Yriondo y Cía. m25

*PLANTAS DE ADORNO, fo*restales, frutales, procedentes del conocido establecimiento de horticultura del señor Federico Hintermeyer.
EL JUEVES 27 de Mayo a la 1 p. m. en nuestra sucursal San Martín 153. Detalle: kentias, lactanias, azaleas, helechos, asparagus, araucarias, diamelas, peperonias, coníferos, eucaliptus, cipreses, casuarinas, duraznos manzanos, damascos, perales, ciruelos, higueras, kakis, viñas, plátanos, olmos, paraísos, robles, fresnos, etc., etc.—José M. de Yriondo y Cía. m25

Aduana de la Capital

*POR LA OFICINA DE RE*mates en el galpón 8.o de Catalinas Norte.
LOS DIAS 28 y 29 de Mayo, a las 2 p. m., por orden del señor administrador don Alberto Caprile, se procederá a la venta de mercaderías provenientes de rezagos entre cuya gran cantidad existen, 1 máquina trilladora, 1 lancha automóvil, 1 máquina desgranadora y otros muchos artículos que los interesados podrán visitar en el local mencionado. Nota: Las mercaderías se encuentran a la vista de los interesados en el galpón 8.o de Catalinas Norte para ser examinadas, no admitiéndose reclamo alguno después de vendidas. Todas las mercaderías deberán ser retiradas por sus compradores dentro de las 48 horas de aprobado el remate por el señor administrador. Seña 20 o|o. Sin comisión. Por el detalle completo y otros informes, dirigirse al sitio indicado ó al jefe de la oficina, dique 2, galpón D. v29

Romero & Valero

HOY

A las 3 de la tarde

6.000 pares de calzado

POR CUENTA DE

ACREEDORES

En el local, Cangallo 792

HASTA SU COMPLETA Y definitiva liquidación. Calzado para señoras, hombres y niños. Gran variedad en clases y formas, de las más modernas; de charol cabritilla charolada, cabritilla y becerro, negros y de color. La venta se efectuará por lotes o pares sueltos, como el público lo solicite. Habrá comodidad para señoras. Seña a satisfacción. Comisión 10 por ciento. Más datos a nuestra casa, Bolívar 120. Romero y Valero. 1p

Los buenos muebles de la "GARCONIERE"

SUIPACHA 512, 2o PISO — EL DIA VIERNES 28 de Mayo a las 8.30 p. m. Buen juego dormitorio, tres cuerpos roble, con marquetería y bronce, de la casa Thompson, otro dormitorio roble con cama de bronce, ricas tres piezas tapizadas, sillas fantasía, cortinados, arañas de luz eléctrica modernas, alfombras, estatuas, macetas de bronce, espejo dorado Luis XVI, otro al laqué, linda colección de cuadritos, floreros de metal, mesas de juego, caoba, estufa eléctrica, chaiselongue, etc. Seña a satisfacción. Comisión 10 por ciento. Más datos a nuestra casa Bolívar 120. Nota: En exposición el jueves desde las 9 a. m. a las 10 p. m. m26

Francisco Cerminaro

*JUDICIAL —TIENDA Y mer*cería, calle México 4000, esquina Quintino Bocayuva.
EL MIERCOLES 2 de Junio a la 1 p. m. procederé a vender todas las existencias de este comercio consistentes en géneros de todas clases, medias, cintas, hilos, sedas, batas, batones, puntillas, enaguas, toallas, etc. Orden del síndico del concurso José Vigota, cuyos autos tramitan ante el juez doctor Naón, secretaría González Gowland. Seña en todo lote. Comisión 10 por ciento a cargo del comprador. Más datos, Tucumán 1353, escritorio 20. U. T. 4411 Libertad. m25

Sandro Constenla y Cía.

SARMIENTO 1124

HOY

Muebles - Pianos

A las 2.30 de la tarde y 8.30 de la noche

*EN NUESTRO SALON Sar*miento 1124. Grande, variado e inmenso surtido de muebles de todas clases. 1p

JUDICIAL — EL DOMINGO 30 de Mayo a las 3.30 de la tarde, procederemos a vender por orden del señor juez doctor Arturo Seeber, secretaría Fco. Castellanos (hijo), en los autos sucesorios de Víctor Zunni, sobre la misma propiedad ubicada calle Tarija 3369, compuesta 8m66 de frente por 31m78 de fondo, con la base de pesos 16.645,32 o sean las dos terceras partes de la tasación que es de 24.968 pesos m|n. Los títulos son perfectos y se encuentran a disposición de los interesados ante la secretaría indicada. Seña 8 o|o. Comisión 2 o|o. a cargo del comprador. v30

Vernengo, Gómez y Solé

En nuestra casa Perú esq. Victoria
Antigua "Ciudad de Londres"

HOY

A LAS 2.30 P. M.

Remate excepcional

DE SALDOS

TIENDA
MERCERIA
CALZADO
HOMBRE, NIÑO y SEÑORA
PIELES etc.

*PANHARD, LEVASSOR, RE*gio automóvil de esta renombrada marca, propiedad del señor Cornelio Casa Blanca, con orden de vender sin base, motor y ajuste garantido en perfecto estado, dos carrocerías
EL VIERNES 28 de Mayo a las 4.30 de la tarde en nuestro salón Perú esquina Victoria. Puede revisarse. Ocasión única. 10 por ciento de comisión.—Vernengo, Gómez y Solé m25v28

*MUEBLES Y OBJETOS VA*rios, comodores roble y marquetería, aplicaciones bronce, estilos diversos y clases varias, dormitorios id id, camas de bronce, juegos de sala Luis XVI tapizados en lampas, bibliotecas roble, cortinados, escritorios de todas clases, guardarropas, cajas de hierro, alfombras Esmirna y otras, artefactos eléctricos, metales, cristales, vitrinas, sillas de caoba con bronce para dormitorio, vinos Champagne, Clicquot, England, ponches, vermouth y mil renglones de largo detalle. Visiten nuestro salón, Perú esquina Victoria, antigua Ciudad de Londres.
EL VIERNES 28 de Mayo a las 2.30 de la tarde y 8.30 de la noche, 10 por ciento comisión.—Vernengo, Gómez y Solé. m26v28

J. M. del Castillo

COMO JUDICIAL — TODAS las existencias de la confitería El Centenario, Avenida Rivadavia 4300.
EL MIERCOLES 26, a la 1.30. v26

Manuel Paz

LOS DIAS 26 y 27 DE MAYO de 1915, a la 1 p. m. del gran almacén, comestibles y bebidas, Lima 184. Por orden terminante de su dueño y sin retirar lote procederé a la venta de este surtido negocio como ser: aceites de todas marcas, conservas de todas clases, legumbres, pastas, bebidas extranjeras y del país, vinos: Oporto Dom Luiz, Lágrima Christi, id 1867, Reina Ena, id 1852, Cayal, Jerez de la misma procedencia, Marsala Argentino, Tertulia, Moscato, Barbera, Manzanilla, Medoc, y otros aperitivos de todas clases y licores surtidos en general, 500 piezas enlozado surtido a liquidar a cualquier precio. Instalaciones y útiles, Mostrador de comestibles, gran fideera 30 cajones, armazones, mostrador estaño, molinillo café, una heladera cedro 3 puertas y luna biselada, 2 básculas de 300 y 500 kilos, balanza mostrador, escritorio, mesas cedro, id 3 tapas vidrio, caja hierro, sillas de Viena y hierro, varios espejos biselados, un depósito muestrario, uno id más chico, cortinados, tarros cristal y vidrio, un billar carambola completo, un juego bolas y muchos útiles que estarán a la vista el día y hora del remate. Otro: Se rematará también un ropero con espejo y un aparador cristalero. Seña a satisfacción. Comisión 10 o|o al comprador. Más datos, Lima 210, U. T. 4779, Libertad. m26v26

A. y S. Gravano

*EN ALMAGRO — CASA QUI*to 4141 entre Treinta y Tres y Mármol. Venta forzosa por división de condominio. Mide 10 varas de frente por 60 de fondo. Edificio antiguo, pero en perfecto estado de conservación; se compone de sala, dos piezas y comedor con gran sótano en el primer patio y dos piezas, otra más chica, cuarto de baño, dos cocinas y w. c. en el segundo patio. Cielos rasos de yeso en todas las habitaciones, piso de mosaico, aguas corrientes, etc. Adoquinado pago. Ubicación inmejorable. Barrio de edificación compacta a tres cuadras de Rivadavia y del subterráneo y a dos de la avenida La Plata. Base 16.000 pesos m|n.
EL DOMINGO 30 de Mayo a las 2.30 p. m. en la misma propiedad. Títulos perfectos. 8 o|o. de seña y 2 o|o de comisión. Datos Colombres 550 y B. Mitre 2735.—A. y S. Gravano. m22v30

*OJO, COMERCIANTES! Pró*ximamente inauguraremos nuestra exposición y salón de ventas en la calle Bartolomé Mitre 2735, donde encontrarán un enorme surtido de mercaderías, tales como: comestibles, bebidas de todas clases, muebles finos y demás artículos en general. Recibimos desde ya toda clase de mercaderías. Seriedad y confianza absolutas. Pidan informes.—A. y S. Gravano. m22v26

Eduardo Sisay

INTENDENCIA GENERAL de Guerra, rezagos.
EL VIERNES 28 de Mayo a la 1 p. m. remataré en los depósitos de dicha repartición. Calle Garay entre Paseo Colón y Balcarce, infinidad de objetos, cuyo detalle es en parte como sigue: 30.000 kilos cuero; 3.000 kilos brin, 10.000 id loneta; paño, lienzo, banderas, carpas, colchonetas, mantas, monturas, toallas, 1 automóvil Ford, máquinas de talabartero, colchones elásticos, cajas de hierro, camas y demás enseres que los interesados pueden visitar, desde la fecha en el local indicado. m24

A. Vázquez Estévez

ALMACEN C. CALVO 3.300 remataré
EL JUEVES 27 de Mayo a la 1.30 p. m. Más datos al martillero, San Juan 2803. 1p

Francisco Palma

LIBRERIA CIGARRERIA Y juguetería en la calle Salta 440.
EL JUEVES 27 de Mayo a la 1.30 p. m. remataré gran surtido de artículos nobles, mostrador, vidrieras, dos armazones de cedro, toldo, etc., etc. 1p

REGIO CAFE 7 BILLARES y restaurant, almacén y bebidas, mostradores de estaño, útiles y armazones para toda clase de negocio, remataré
EL JUEVES 3 de Junio en Belgrano y Solís. Recibo mercaderías e instalaciones para rematar en mi espacioso sótano y salón de ventas La Seguridad, Belgrano 1696, U. T. 953 Libertad. 1p

Stortini y Cía.

*REMATE de las DROGAS, es*pecíficos e instalaciones de la farmacia Sud América y San Ramón.
EL 28 a las 2 p. m. Más datos, Avenida de Mayo 1435. v28

Pedro Toresano

*ALMACEN Y BEBIDAS, CA*lle Estados Unidos 1699.
HOY, HOY a la 1.30 en punto procederé a vender en público remate todo un buen surtido en comestibles y bebidas que en parte detallo: azúcar, yerba, arroz, querosene, aceites, almidón, grasa, te, café, achicoria, porotos, garbanzos, lentejas, atún, merluza, congrio, salmón, langosta, sardinas, calamares, galletitas, bizcochos, dulces, pimientos, pimentón y otra infinidad de comestibles y conservas que no detallo, 1.500 botellas licores finos, buena heladera con serpentina y canilla, armazones, mostradores, tarros, depósitos, báscula, balanza, molinillo y otros muchos útiles que estarán a la vista. Seña en cada lote. Comisión 10 por ciento. 1p

HOY — ALMACEN, MAS DE 2.000 pesos a liquidar en público remate, calle Estados Unidos 1699. 1p

Máximo Rodríguez

IMPORTANTE ALMACEN— remataré
EL DIA 28 a la 1 p. m. por cuenta de su dueño, señor M. Chaloncas, gran surtido en comestibles de todas clases, vinos y licores extranjeros y del país. m26v27

*BUEN SURTIDO de artícu*los de bazar y ferretería. m26v27

REGIAS INSTALACIONES con solo diez meses de uso, espléndido mostrador de estaño, gran heladera, fiambrera de metal, balanza de Toledo, espléndida fideera, báscula, mesas de cedro, sillas, bancos, seis vidrieras a la calle con parantes niquelados. Datos e informes al martillero, Boedo 1935 de 12 a 2 y de 6 a 8 p. m. m26v27

RISSO & PATRON Cía

349 Bmé. Mitre—U. T. 1225, Av.

EN EL CEMENTERIO DEL Oeste, 7 bóvedas modernas y flamantes al Norte y próximas a la entrada principal. Base de venta, pesos 2.500 cada una. Son nuevas con frente imitación piedra, con cúpulas y estatuas. Tienen 17 catres con altar y escalera de mármol, pasamanos de bronce, puerta de hierro artísticas, etc. Están edificadas en los lotes. La 1.a, 3 y 4, número 10. La 2.a, 6 y 7 número 11. La 3.a, 12 y 13, número 10. La 4.a, 14 y 15, número 10. La 5.a, 26 y 27, número 15. La 6.a 28 y 29, número 15. La 7.a, 30 y 31, número 15. Todas en la manzana 6, sección 9, a noventa y nueve años. Preguntar allí por el señor Bruzzone. Más datos a nuestro escritorio. El remate tendrá lugar en nuestro salón de ventas EL JUEVES 27 de Mayo a las 3 p. m. —RISSO-PATRON y Cía. m22

*EN EL BARRIO DE LOS pa*lacios. Palermo 4503|08 esquina Oro. Bis a Ma a los nuevos jardines y paseo de Palermo, a pocos metros de la gran Av. Alvear con sus soberbias construcciones y donde la propiedad tiene un valor incalculable. Base 12.000 pesos. Edificio en cal y con cimientos preparados para levantar varios pisos se compone de subsuelo con 2 piezas, en la planta alta, 3 amplias habitaciones y 2 de servicio, cocina, w. c., galerías, patios de mosaicos, cielos rasos de yeso, pisos de thea, carpintería de cedro, mármoles y jardín. Más datos, B. Mitre 349.
EL DGO. 30 de Mayo a las 4. m23

En BARRACAS, DIAMANTE 1095, esq. Hernandarias, barrio excepcionalmente fabril y comercial a 100 mts. de la Av. Patricios, que refleja toda su importancia. Superficie 402.66 v. c. Base pesos 12.000 a plazos. Edificio en perfecto estado tiene 3 piezas de material y 2 de madera, galpón, caballeriza, depósito para pasto, pesebres con comodidad para 20 caballos, todo en muy buenas condiciones y de acuerdo a las ordenanzas municipales, cloacas y aguas corrientes, etc. Más datos, B. Mitre 349.
EL DGO. 30 de Mayo a las 3. m23

*CASA BIEN SITUADA —Pi*chincha 1088 entre las Avds. San Juan e Independencia rodeada de edificios modernos, tranvías a todas direcciones y con todos los adelantos de los barrios céntricos. Base 7.000 pesos a plazos. Renta 110 pesos. Su edificio preparado para altos consta de sala, 3 habitaciones, 1 en altos, cocina servicio y demás comodidades, tiene cielos rasos de yeso, azotea, pisos de thea, patios de mosaicos, umbrales de mármol, celosías, luz eléctrica, gas, cloacas, etc. Más datos B. Mitre 349.
EL DGO. 30 de Mayo a las 2.30. m23

EN EL CEMENTERIO DEL Norte. Un nicho a perpetuidad situado en la sección 1.a núm. 63. Sin base. En nuestro salón de ventas.
EL JUEVES 27 a las 3 p. m. m23

EN EL CEMENTERIO DEL Oeste, 2 bóvedas. Base 3.500 y 2.000 pesos cada una. Son flamantes, una forma esquina. De 2.a y 3.a categoría, edificada en lotes 19 y 20 del núm. 11, manzana 9, sección 9 y la otra edificada en los lotes 28 y 29 del núm. 10, manzana 6, sección 9, frente imitación piedra, altar, escalera de mármol y pasamanos de bronce con 17 catres. Más datos, B. Mitre 349.
EL JUEVES 27 a las 3 en nuestro salón. m23

NOTA — En todas las ventas exigiremos del comprador el 8 o|o de seña y el 2 o|o de comisión sin excepción.
RISSO-PATRON & Cía.

J. E. CAMPOS

LINDO TERRENO, ENTRE espléndidos chalets y hotelitos, Amenábar entre Céspedes y Aguilar, el paraje mejor edificado de Belgrano. A dos cuadras de Cabildo y a tres de Federico Lacroze. Base resuelta, pues hay imperiosa necesidad de vender 12 $ vara.
EL DOMINGO 30 de Mayo, a las 2. Mide 10 varas por 47.64. Superficie, 476.41 varas. El comprador deberá continuar pagando la deuda del adoquinado, reducida a 800 $, la que se abona en cuotas mensuales. Seña, 8 por ciento. Comisión, 2 por ciento. Informes, Sarmiento 1282.—J. E. Campos. m25

Giménez Zapiola, Panelo y Cía.

*JUDICIAL — EN RIO NE*gro. Campo de 16.250 hectáreas, conocido por "La Fortuna", en la sección XI, parte de los lotes 15, 16 y 25, fracción A. (número 16 A. en el plano del agrimensor Castellanos), alambrado en su perímetro con 7 hilos; postes quebracho, 8 potreros; casa de material de 6 piezas, cocina, casa de material para peones, jardín, 3 galpones, uno con taller; 2 molinos de 16 pies, 7 tanques australianos de 1.200.000 litros; chacra de 200 hectáreas, 2 puestos, etc. Mide 10.000 metros en los costados N. y S. por 16.250 en los del E. y O. Linderos por el Norte, Juan Irigoyen, Sur Flora L. de Zorrilla, Este Alberto de Bary, Oeste herederos de C. R. Simons, Juan Girondo y J. M. Casasús. Sin base, al mejor postor. El comprador puede dejar en hipoteca las dos terceras partes de la venta, por 3 años al 8 1|2 o|o de interés, de acuerdo con el contrato de préstamo agregado al expediente. En este caso, escrituras por el escribano señor Juan E. Hernández, Avenida de Mayo 676. A 6 leguas de Choele-Choel, 4 de Benjamín Zorrilla. Campo especial para ganadería y agricultura, con buenos pastos, agua muy buena.
EL VIERNES 4 de Junio a las 3 p. m. en nuestro hall. Orden juez doctor Salarino, secretaría del doctor Olmos, en los autos Danree Eugenio contra Tellarini Bartolomé. Juicio ejecutivo. Seña 8 o|o. Comisión 3 o|o.—Giménez Zapiola, Panelo y Cía., Florida 239. m21

Raúl Almeida

*JUDICIAL — EN TEMPER*ley. 7 lotes de terreno sobre la calle Circunvalación a pocas cuadras al O. de la estación y a 5 cuadras del tranvía eléctrico del Sur. Lote 12, manzana F, de 15 metros por 50.07 metros. Base pesos 353.85 moneda nacional. Lotes 15 y 16, manzana F., forman esquina están unidos, miden 24.38 por 50.07 metros. Base 1.204.66 pesos moneda nacional. Lotes 2, 3, 4 y 5, manzana G, forman esquina, están unidos. Miden 24.38 de frente al NE. por 56.05 metros al NO., y 56 metros al SE. Base pesos 2.523.70 moneda nacional.
ISLA EN EL PARANA, con superficie de 103 hectáreas 98.45, ubicada en la IV sección (provincia de Buenos Aires), señalada con el número 41 del plano respectivo, lindando en parte con el río Paraná, Pasaje y arroyo Cuazito, en paraje de inmejorables condiciones. Base 1.371.72 pesos.
EN MONTE GRANDE: 22.191 metros cuadrados en un lote. La manzana D. y parte de la B, con frente a calles amplias a una cuadra del camino real a Temperley y Adrogué. La manzana D, está dividida en 24 lotes y tiene 14.400 metros cuadrados. De la manzana B, se venden 15 lotes con una superficie de 7.791 metros cuadrados. Base pesos 3.550.56 m|n.
EN MIRAMAR: 7.449.56 metros cuadrados, terreno, manzana B, próxima al Océano y al centro urbano. Base 3.249.56 pesos m|n.
EN VILLARS (ensanche del partido Las Heras), 4 lotes de terreno señalados con los números 1, 2, 3 y 24 de la manzana G. están unidos, y miden 24.85 de frente al SO. por 52.86 metros. Ad corpus, calle por medio con la estación y vía férrea de la Compañía General de Ferrocarriles de la Provincia de Buenos Aires. Base pesos 849.40 m|n.
EL DOMINGO 6 de Junio a las 3 p. m en mi escritorio. Estas ventas han sido ordenadas por el señor juez en lo civil doctor Pedro V. Meléndez en el juicio caratulado Santiago Bilbao (su concurso), que tramita por la secretaría doctor A. C. Oderigo. Las bases de venta representan las 2|3 partes de su tasación. Seña 8 o|o. Comisión 2 o|o. Más datos a mi escritorio, Lavalle 1059, U. T. 3316 Libertad o secretaría del autorizante. m25v5jun.

*JUDICIAL — EN CHACA*buco (provincia de Buenos Aires) remataré.
EL DOMINGO 30 DE MAYO a las 3 p. m. sobre la propiedad, ubicada en calle Belgrano esq. Avellaneda, los siguientes bienes: propiedad para negocio calle Belgrano esq. Avellaneda, con salón de venta de extraordinarias dimensiones, espaciosos galpones y sótanos para mercaderías, edificada en terreno de 44 mts. por 48 mts. Base, $ 22.320 m|n.
Casa para renta, Belgrano 65, a 1|2 cuadra de la plaza, lujosamente construida con todas las comodidades para familia, edificada en terreno de 14.38 mts. por 48 mts. Base, $ 7.449 m|n.
Hermosa propiedad ocupada por un sanatorio, Avellaneda esq. Almirante Brown, cuenta con todas las comodidades exigidas para esta clase de establecimientos, edificada en terreno de 14.33 por 48 mts. renta 150 $ mensuales. Base, $ 7.446 m|n.
Quinta de 5 hect. 46, 43, con un gran galpón de material, al lado de la estación, existe un desvío del F. C. hasta la puerta del amplio galpón y una casa habitación de material de 4 piezas, cocina, etc. Base, $ 3.749 m|n. Estas ventas han sido ordenadas por el juez de la instancia del Departamento del Centro (prov. Bs. As.), en autos A. L. Espinosa en el juicio Louis y Cía. c|Alvarez Hnos., cobro de hipoteca de $ 128.000 m|n que estos adeudaban. Las bases corresponden a ... de la evaluación territorial. Más datos a mi escritorio, Lavalle 1059. (U. T. 3316 Libertad). m25v26

Ricardo S. Vázquez

HECTAREAS 5.000 HECTAREAS

3.er REMATE LIQUIDACION

Del Pueblo y Colonia

"CASBAS" (F. C. Midland)

SUBDIVIDIDAS EN SOLARES, QUINTAS Y CHACRAS

Pagaderos a tres años SIN BASE

EL DOMINGO 30 DE MAYO (a la 1 p. m.)

En el mismo pueblo y donde estará mi bandera

"Casbas" es hoy un pueblo que tiene 2.000 habitantes Delegación municipal, Destacamento de policía, Escuela Nacional, Líneas telefónicas, etc., etc. y está rodeado por más de 40.000 hectáreas de Colonias.

Sus aguas y tierras son inmejorables, su enorme cosecha (la mejor y más abundante de la zona) prueba la fertilidad de sus tierras como así también sus alfalfares.

Tren especial saldrá de Cahué a Casbas el día del remate a las 11.35 de la mañana.

Pidan planos Tres Lomas—R. S. VAZQUEZ

m25 v28

Adolfo Bullrich y Cía.

CASAS

JUDICIAL. — BERNARDO de Irigoyen 982 al 990, al lado de la esquina de Carlos Calvo, en una de las cuales se halla el magnífico edificio de la sucursal del Banco de la Nación Argentina. Barrio especialmente comercial. Terreno de dimensiones excepcionales: 15.15 metros (17.50 varas) de frente por 60.30 metros (69.93 varas) de fondo, o sean 912.54 metros cuadrados, (1.218.12 varas cuadradas). Edificio muy antiguo pero en condiciones de seguir produciendo buena renta. Tasación pesos 209.708 m|n. Base, 2|3 partes, $ 139.606.33 moneda nacional.
EL JUEVES 10 de Junio, a las 3.30 p. m., en la misma propiedad, por orden del señor juez de primera instancia doctor Fernando Klappenbach, en el juicio seguido por don Carlos Lucio y Concepción Luisa Segui con don Elías S. Brujis que tramita por la secretaría de don Jorge Figueroa Alcorta. El edificio consta de dos negocios al frente y 27 habitaciones interiores, 4 w. c. y dos cuartos de baño, todo destinado a inquilinato. Al comprador exigiremos el 8 por ciento a cuenta de precio y el 2 por ciento de nuestra comisión. Por otros informes, ocurrir a nuestra casa, calle Florida 269 y 273, o en la secretaría indicada en el palacio de Justicia, 4o. piso, sobre Tucumán.—Adolfo Bullrich y Cía. m23

RODRIGUEZ PEÑA 1771 — Entre General Guido y Avenida Quintana. Con cédulas. Casa confortable para habitar, compuesta de subsuelo, piso bajo y piso alto. Base pesos 120.000 m|n. incluso 75.000 cédulas argentinas, que el comprador tomará a estilo de plaza y precio de Bolsa del día anterior al de la escrituración.
EL VIERNES 4 de Junio a las 3 p. m., en nuestra casa, Florida 269 y 273. Mide 10.10 varas de frente por 34.94. En subsuelo tiene: entrada para servicio, 5 piezas y baño para el mismo, cocina, despensa y patio. Planta baja: hall, sala, escritorio, comedor, antecomedor, fumoir y toilette. Entrepiso: cuarto para roperos. Piso alto: hall, 5 dormitorios, 2 baños, terraza y patio. Está alquilada con un convenio por el cual para desalojarse tanto propietario como inquilino deberán dar aviso con 60 días de anticipación. Visítese de 3 a 4 p. m. pidiendo tarjeta en nuestra casa. Exigiremos 8 o|o a cuenta de precio y 2 o|o de comisión.—Adolfo Bullrich y Cía. m25

CAMPOS

147.640 HECTAREAS EN San Juan. Con más de 30.000 hectáreas susceptibles de riego. Los campos conocidos por Angaco Norte y Mogna, distante unas 7 leguas al Norte de la capital de aquella provincia. En un lote. Base pesos 2 m|n. la hectárea. A pagar cuarta parte al contado, y el resto en tres cuotas a uno, dos y tres años de plazo, con garantía hipotecaria y 6 por ciento de interés.
EL JUEVES 27 de Mayo, a las 3 p. m. en nuestra casa, Florida 269 y 273 donde pueden consultarse los planos y ver los títulos y demás detalles. Exigiremos 8 por ciento a cuenta de precio y 2 por ciento de nuestra comisión. — Adolfo Bullrich y Cía. m8

*EN PUAN. — A PLAZO. EN*tre las estaciones Berraondo, San Germán y Chasicó, todas del F. C. P., de las que dista 1 y 1 1|2 leguas respectivamente. 5.750 hectáreas de campo, en 4 lotes de 1.437 hectáreas, 50 áreas, 80 centiáreas cada uno con excelentes pastos y apto para alfalfares. Base, $ 45 m|n. la hectárea en la que se incluye una hipoteca de 75.000 francos (pesos 38.250 m|n.) por cada lote hasta Diciembre 7 de 1919, con 7 1|2 por ciento de interés anual. El saldo al contado
EL MIERCOLES 2 de Junio, a las 3 de la tarde, en nuestra casa, Florida 269 y 273. Linda con Marta Berraondo, Luis y Eduardo Zuberbühler, Ana María Berraondo y Teodosia Berraondo. Está alambrado y dividido en dos potreros. Se visita por Berraondo, donde hay coches. Exigiremos 8 por ciento a cuenta de precio y 2 o|o de comisión. Planos e informes, pídanse en nuestra casa.—Adolfo Bullrich y Cía. m15

*JUDICIAL — CAMPO EN Ca*ñuelas.—295 hectáreas, 93 áreas, 51 centiáreas y 60 d. c. de campo lindando con el ejido del pueblo. Tierra de inmejorable calidad para agricultura y considerado como de lo mejor de esa prestigiosa zona. Tasación rebajada, en un 25 por ciento, pesos 145.092.36 m|n. Base, dos terceras partes, pesos 96.728.90 m|n.
EL MIERCOLES 2 de Junio, a las 3 p. m., en nuestra casa, calle Florida 269 y 273, por orden del señor juez de primera instancia, doctor Raimundo Naveira, en el juicio sucesorio de doña Emilia Díaz de Melara que tramita por la secretaría a cargo del doctor Gabriel Fernández. El campo en venta corresponde a los lotes números 1 y 2 del plano de división que obra en autos a fs. 245 y linda: al NO con el ejido del pueblo de Cañuelas; al SO., con el lote número 3, del mismo plano; al SE., con Antonio y Bartolomé Devoto y al NE con Guillermo Mc Clymont. Está alambrado por tres costados con alambre de cinco hilos y uno de púa, medios postes de ñandubay y varillas de hierro. Tiene una población de dos piezas y una cocina de ladrillos asentados en barro, techo de cinc y puertas de pino. Está arrendado a don Julián Erasún, con contrato hasta el 1.o de Febrero de 1921, a razón de $ 7.868.78 m|n. al año pagaderos por trimestres adelantados, que debe respetar el comprador. Otros informes solicítense en nuestra casa, calle Florida 269 y 273, y para revisar el expediente ocúrrase a la secretaría indicada en el palacio de Justicia, 2o. piso, sobre Lavalle al centro. Al comprador exigiremos el 8 por ciento a cuenta de precio y el 2 por ciento de nuestra comisión en el acto de firmarse el boleto de práctica. — Adolfo Bullrich y Cía. m13

*JUDICIAL — 2.505 HECTA*reas, 50 áreas de campo en la Pampa, forman la legua NO. del lote número 22 de la fracción C., sección XVIII de la Pampa. Se halla inmediato a la colonia General Emilio Mitre y dista aproximadamente unas 18 leguas de la estación Telen, F. C. O. En un solo lote con la base de pesos 27.000.
EL MIERCOLES 16 de Junio a las 3 p. m. en nuestra casa, calle Florida 269 y 273 de acuerdo con el siguiente:

EDICTO JUDICIAL

Por disposición del señor juez de primera instancia en lo comercial de la capital de la República, doctor Tristán M. Avellaneda se hace saber por el término de quince días que en el juicio seguido por don Tomás T. Manfredi contra don Manuel García Barros, su concurso; han sido designados los martilleros públicos, señor Adolfo Bullrich y Cía., para que procedan a la venta en pública subasta, en su hall de ventas situado en esta capital, en la calle Florida 269 y 273 el día y hora que ellos designen y con la base de pesos 27.000 moneda nacional de curso legal una fracción de campo, causa de este juicio, situado en el territorio nacional de la Pampa, compuesto de una superficie total de 2.505 hectáreas, 50 áreas que forman la legua NO. del lote número 22, fracción C, sección XVIII de dicho territorio cuyo terreno afecta la forma de un cuadrilátero irregular teniendo las medidas que a continuación se expresan: 5.000 metros en el Norte, lindando con la legua letra A. del lote 19, por el Este 5007 metros lindando con la legua B; por el Sur 5.000 metros lindando con la legua letra D., todas del mismo lote número 22 de la fracción C., sección XVIII y por el Oeste 5.000 metros lindando con el lote número 21, de la fracción C, sección XVIII. En el campo de referencia existen las siguientes mejoras: alambrados por sus cuatro costados con siete hilos, un corral para vacas, otro para ovejas, bañadero, un potrero para caballos y uno más de 10 hectáreas, una casa habitación con cuatro piezas con corredores exteriores, una pieza grande para cocina y peones, un molino Samson con tanque de 150.000 litros y bebederos. Es condición de la venta que las escrituras deberán ser otorgadas por ante la oficina de los escribanos señores Juan y Pedro Oxoby, San Martín 195. Los martilleros citados quedan autorizados para exigir de todo comprador el 8 o|o de seña y el 2 o|o de comisión a cargo del mismo. Los autos de referencia tramitan por la secretaría a cargo del autorizante, donde se hallan agregados los títulos, los que pueden ser revisados por los interesados. Planos y mayores detalles en nuestra casa, calle Florida 269 y 273; para revisar el expediente ocurran a la secretaría indicada en el palacio de justicia 5.o piso sobre Uruguay y Tucumán. m24

Carlos S. Velarde

JUDICIAL — EL TEATRO de la Opera, nuestro primer centro de distinción, con frente a las calles Corrientes números 852 al 72 y Suipacha números 367 al 79 y 355 al 59, con 29m41 (34 varas) de frente a la primera por 63m07 (72v82) de fondo al Este y 61m76 (71v31) de fondo a Oeste y 28m96 (33v44) de contrafrente. Por la calle Suipacha su frente está fraccionado en dos partes, la primera corresponde a la entrada, a la cuarta galería y tunetas altas, teniendo 15m10 (17v43) de frente por 30 metros (34v65) de fondo al Norte hasta encontrar al fondo al Oeste de la entrada por Corrientes; la segunda parte la constituye la administración, entradas de artistas y empleados y tiene 9m15 (10v56) de frente por 30m12 (34v78) de fondo, teniendo un total de 2,464 metros cuadrados, o sean (3,272 varas cuadradas), según tasación, con todos sus enseres, moblajes, artefactos de luz, telones y su perfecta instalación de calefacción, etc., es decir, listo para funcionar. Su magnífica y sólida edificación, su acertada distribución, su espléndido decorado (con su plafón, obra de los reputados artistas Lubastre y Carpesate), su regio moblaje y artefactos de luz agregados a la situación y extensión de su terreno, hacen del teatro de la Opera, por su elegancia, distinción y comodidad, el primer coliseo que tiene Buenos Aires, y la prueba evidente es que han actuado en él las más grandes compañías y los más reputados artistas del mundo y siempre recuerda con placer nuestra primera sociedad las soberbias veladas de la Opera. Base retasada, $ 770.555 m|n equivalente a pesos 235.50 la vara cuadrada, o sean los 75 decímetros cuadrados. A pagar 700.000 pesos moneda nacional al contado y el resto a un año de plazo, con pagaré hipotecario y 8 por ciento de interés anual por trimestres adelantados.
EL JUEVES 27 de Mayo, a las 3 p. m., en el mismo teatro, por orden del señor juez de primera instancia doctor Arturo Seeber y como perteneciente al expediente número 6210. Todo comprador abonará el 8 o|o de seña y a cuenta de precio y el 3 o|o de comisión a su cargo. Los títulos así como el inventario del moblaje, artefactos de luz, telones, etc., están a disposición de los interesados en la secretaría del señor Juan M. Cabrera, donde tramita el expediente. Por más datos a mi escritorio, Cangallo 536.—Nota: El teatro puede visitarse todos los días de 2 a 4 p. m., debiendo los interesados solicitar una tarjeta de mi escritorio. m8

Francisco Abalo

JUDICIAL — PROPIEDAD de altos y bajos, bulevar Belgrano 3483 y 3485 entre Liniers y Maza, con adoquinado y eléctrico al frente, barrio de lujosas propiedades, a un paso de la avenida Rivadavia, de la estación y plaza Once de Septiembre. Por orden del señor juez de primera instancia en lo civil, doctor Jerónimo Balarino y como perteneciente al juicio seguido por don Francisco Clarac contra don Miguel Cámpora por cobro de pesos. Según detalle: Casa baja, Belgrano 3485, su edificio consta de sala, comedor, 5 dormitorios, baño, 1 pieza de altos, 2 patios, oficinas, etc. Casa alta, Belgrano 3483, consta de sala, escritorio, vestíbulo, comedor, 4 dormitorios, baño, 1 pieza de servicio, oficinas, etc., patio mosaico, cielos rasos de yeso, puertas de cedro, cloacas, gas, luz eléctrica, etc., su terreno mide 8m232 milímetros de frente por 29 metros de fondo. Base de venta pesos 32.022.60. Por orden judicial, todo comprador entregará el 8 o|o a cuenta de precio y el 2 o|o de comisión. Por más datos, Palacio de Justicia, secretaría del doctor M. C. Pizarro o en mis oficinas, Bolívar 256.
EL DOMINGO 30 de Mayo a las 3.—Francisco Abalo. m15

PLAZA CONSTITUCION — A plazos, propiedad calle Cevallos 1955 y 1957, entre 15 de Noviembre y Rondeau, en un barrio importantísimo, de comercio y familia y a un paso de la estación y plaza Constitución y de las avenidas Caseros y Entre Ríos, con adoquinado y tranvías eléctricos, radio de cloacas. Su amplio terreno mide 9 varas por 55 varas de fondo. Edificio de sala de negocio, 2 dormitorios, algunas piezas de madera, agua corriente, oficinas, etc. Base, $ 10.000. Mitad al contado y mitad a un año, interés del 8 por ciento anual. Seña, 5 o|o. Comisión, 2 o|o. Datos, Bolívar 256.
EL DOMINGO 30 de Mayo, a las 4. m24

*AL SUR — A PLAZOS, CA*sa Salcedo 3221, entre 24 de Noviembre y Loria, con adoquinado pago y con tranvía en todas direcciones, a un paso de los bulevares Garay y Chiclana; barrio de comercio y familia. Edificio de 2 dormitorios aguas corrientes, oficinas, etc. Mide 10 por 50. Base, $ 5.500 incluso 4.000 $ en hipoteca a un año al 10 por ciento. Seña, 8 por ciento. Comisión, 2 por ciento. Datos Bolívar 256
EL DOMINGO 30 de Mayo, a las 3.30.—F. Abalo. m23

A. Rolón y Cía.

JUDICIAL — PROPIEDAD retasada, Guandacol números 4060 al 4064. Al frente casa con dos salas y dos habitaciones. Al interior edificio de altos y bajos con 8 departamentos. En terreno de 10.80 metros de frente por 34.20 en un costado y 34.30 en el otro y 13.20 en su contrafrente o sean metros cuadrados 411.60 con la base retasada de 20.145 pesos que es la mitad de su tasación. Orden del señor juez de comercio, doctor Juan B. Estrada, secretaría del doctor Faré, en los autos Heinlein y Cía., contra don Domingo Sesta.
EL SABADO 5 de Junio a las 4 p. m. en mi escritorio calle Talcahuano 417, 1.er piso. Exigiré el 8 o|o de seña y 2 o|o de comisión a cargo del comprador en efectivo. Más datos palacio de justicia 6.o piso o a mi escritorio, U. T. 2711 Libertad. —A. Rolón y Cía. m21

Raúl Chaures

*BASE 11.000 CEDULAS AR*gentinas nacionales. Casa esquina, avenida Forest 407 entre los bulevares Triunvirato y Federico Lacroze, con adoquinado pago, aguas corrientes, un gran salón de negocio, 8 piezas y demás.
EL DOMINGO 30 de Mayo a las 3 p. m. en la misma.—Raúl Chaures, Río de Janeiro 1321. m25v26

Jorge N. Williams

EN BELGRANO — ZABALA esquina Amenábar, chalet de 3 pisos y garaje independiente con salas, comedor, escritorio vestíbulo, 6 dormitorios, baños, etc, y 16.50 varas a Zabala por 25.20 a Amenábar. Base 12.000 pesos incluso 13.000 cédulas H.
EL MARTES 1.o de Junio a las 4 p. m. en mi salón, San Martín 195. Visítese de 3 a 5. m25v1j.

EN BELGRANO — CONESA 540. Casita con 4 habitaciones, baño, servicio, cocina y 10 varas por 46.25 de fondo. Base 14.000 pesos incluso 11.363 en hipoteca al 8 o|o hasta Diciembre 1919.
EL MARTES 1.o de Junio a las 4 p. m. en mi salón San Martín 195. m25v1j.

Rebella y Marín

CASA UGARTECHE 340 — Judicial. Entre Cervino y Cabello, a 1 y 2 cuadras respectivamente de las avenidas Las Heras y Alvear, próxima a los jardines Zoológico y Botánico, en la zona preferida de Palermo. Está muy bien construida y tenida. Orden del señor juez doctor Meléndez, secretaría Cúneo, en el expediente que está anotado con el número 305 en el libro de entradas. Base pesos 16.360.
EL DOMINGO 30 de Mayo a las 4 p. m. en la misma propiedad. Mide 8.66 metros (10 varas) de frente por 38.04 metros (43.93 varas) de fondo en el costado Norte y 38.02 (43.90 varas) en el del Sur. Tres habitaciones con revoque exterior de piedra artificial, galería, cielorrasos de yeso, pisos de pino de tea, y puertas de cedro; cocina, 3 piezas chicas, w. c., 1 piecita de madera, balaustrada, 2 patios, aguas corrientes, luz eléctrica, etc. El adoquinado está pago. En dinero efectivo, 8 o|o en seña y a cuenta de precio y 2 o|o de comisión. Informes en nuestras oficinas 25 de Mayo 140.—Rebella y Marín. m16

Banco Hipotecario Nacional

25 DE MAYO 245

CAPITAL

*FINCA — CALLE VERA nú*meros 386|94|400, esquina a la de Araoz. N.o H.o 9145. Serie C. H. A. 6 o|o. El Banco Hipotecario Nacional, rematará en su local
EL JUEVES 27 de Mayo de 1915 a las 3 p. m. una finca ubicada en la calle Vera números 386|394 y 400 antes números 1676|88|94|1700, esquina Araoz sin número (antes 495). Edificio consta de un salón para negocio, dos piezas, dos w. c., etc. Terreno compuesto de dos fracciones a saber: la primera mide: 8.66 metros de frente al NE., sobre la calle Vera, 16.04 metros de frente al NO., sobre la calle Araoz, 11.50 metros en el costado E., y 10 metros en el del S., y la segunda mide 15.74 metros de frente al NE., sobre la calle Vera; 11.17 metros en el del NO., 20 metros en el del S., y 1.12 metros en el E., o lo más o menos que resulte.
Base de venta, pesos 13.000
El comprador continuará haciendo el servicio de la hipoteca originaria de 10.000 pesos, que reconoce la propiedad, reducida hoy a pesos 9.555 con 383 milésimos y abonará en dinero el exceso sobre esta suma hasta el precio de compra. Los títulos pueden ser examinados en la oficina del Banco antes del remate. Verificado éste no habrá lugar a reclamo. Seña 5 o|o. Comisión 1 o|o. en dinero efectivo. Este remate se efectúa con sujeción a lo dispuesto en las leyes vigentes números 8172 y 9155. Por informes, ocurrir al Banco Hipotecario Nacional. Aviso iniciado en LA PRENSA el 12 de Mayo de 1915. m12

*CASA — CALLE BYRON nú*mero 164 entre las de Ramón L. Falcón y Escalada. N.o H.o 17897. Serie C. H. A. 6 por ciento. El Banco Hipotecario Nacional, rematará en su local
EL JUEVES 27 de Mayo de 1915 a la 1.30 p. m. una casa ubicada en la calle Byron número 164. Edificio consta de: tres piezas, comedor, baño, cocina, pieza de servicio, w. c., etc. Terreno mide: 18 metros de frente al O. por 43.92 metros de fondo, o lo más o menos que resulte.
Base de venta, pesos 16.500
El comprador continuará haciendo el servicio de la hipoteca originaria de 13.000 pesos, que reconoce la propiedad, reducida hoy a pesos 12.654 con 906 milésimos y abonará en dinero el exceso sobre esta suma hasta el precio de compra. Los títulos pueden ser examinados en la oficina del Banco antes del remate. Verificado éste no habrá lugar a reclamo. Seña 5 o|o. Comisión 1 por ciento en dinero efectivo. Este remate se efectúa con sujeción a lo dispuesto en las leyes vigentes números 8172 y 9155. Por informes, ocurrir al Banco Hipotecario Nacional. Aviso iniciado en LA PRENSA el 12 de Mayo de 1915. m12

POR EJECUCION judicial— Casa calle Doblas números 1588 y 1592, entre las de Santander y Avelino Díaz. N.o H.o 4160. Serie C. H. A., 6 por ciento. El Banco Hipotecario Nacional rematará en su local.
EL JUEVES 3 de Junio de 1915 a las 2 p. m. una casa ubicada en la calle Doblas números 1588 y 1592. Edificio compuesto de: sala, cinco habitaciones, comedor, cocina w. c., altillo, etc. Terreno mide: 8.66 metros de frente al O., por 32.54 metros de fondo, o lo más o menos que resulte dentro de sus muros.
Base de venta, pesos 6.000
El comprador continuará haciendo el servicio de la hipoteca originaria de 3.500 pesos que reconoce la propiedad, reducida hoy a pesos 3.299 con 382 milésimos y abonará en dinero el exceso sobre esta suma hasta el precio de compra. Los títulos pueden ser examinados en la oficina del Banco antes del remate. Verificado éste no habrá lugar a reclamo. Seña 5 o|o. Comisión 1 o|o en dinero efectivo. Este remate se efectúa con sujeción a lo dispuesto en las leyes vigentes números 8172 y 9155. Por informes, ocurrir al Banco Hipotecario Nacional. Aviso iniciado en LA PRENSA el 19 de Junio de 1915. m19

POR EJECUCION JUDICIAL Finca, calle Humahuaca Nros. 4056|58|64, entre las de Medrano y Almagro. N.o H.o 3802. Serie C. H. A. 6 o|o. El Banco Hipotecario Nacional rematará en su local
EL MARTES 8 de Junio de 1915 a las 2.30 p. m. una finca ubicada en la calle Humahuaca números 4056, 4058 y 4064 (antes números 742|50) entre las de Medrano y Almagro. Edificio consta de: planta baja y alta con las siguientes atribuciones: por el número 4056, un pasaje que da entrada a seis departamentos teniendo cada uno: dos habitaciones, pieza de servicio, baño, 1 pieza alta, etc.; el último no tiene pieza de servicio, independiente una pieza alta, un cuarto, cocina, etc., para el encargado. Por el número 4058, casa con: sala, dos habitaciones, comedor, baño, cocina, pieza alta para servicio, etc. Piso alto, por el número 4064, vestíbulo, sala, comedor, cuatro habitaciones, pasaje, baño, w. c., cocina y en la azotea tres piezas de servicio, despensa, w. c., etc. Terreno mide: 10 metros 825 milímetros de frente al N., por 60.62 metros de fondo.
Base de venta, pesos 47.000
El comprador continuará haciendo el servicio de la hipoteca originaria de pesos 45.000 que reconoce la propiedad, reducida hoy a pesos 42.420 con 627 milésimos y abonará en dinero el exceso sobre esta suma hasta el precio de compra. Los títulos pueden ser examinados en la oficina del Banco antes del remate. Verificado éste no habrá lugar a reclamo. Seña 5 o|o. Comisión 1 o|o, en dinero efectivo. Este remate se efectúa con sujeción a lo dispuesto en las leyes vigentes números 8172 y 9155. Por informes, ocurrir al Banco Hipotecario Nacional. Aviso iniciado en LA PRENSA el 24 de Mayo de 1915. m24

POR EJECUCION JUDICIAL Casa, calle Bebedero número 2909, entre las de Cramer y Conesa. N.o H.o 13502, Serie C. H. A. 6 o|o. El Banco Hipotecario Nacional, rematará en su local
EL MARTES 8 de Junio de 1915 a las 2 p. m., una casa de altos y bajos ubicada en la calle Bebedero número 2909. Edificio consta de planta baja y alta con la siguiente distribución: planta baja, consta de: hall, sala, comedor, escritorio, despensa, cocina, dos w. c., en el entre piso dos piezas de servicio: planta alta con vestíbulo, cuatro habitaciones, baño y una pieza. Terreno mide 15.94 metros de frente al SE., 15.79 metros en el contrafrente al NO., 10.08 metros de fondo en el NE. y 9.66 metros en el SO., con lo poco más o menos que resulte dentro de muros.
Base de venta, pesos 17.500
El comprador continuará haciendo el servicio de la hipoteca originaria de 15.000 pesos que reconoce la propiedad, reducida hoy a pesos 14.514 con 869 milésimos y abonará en dinero el exceso sobre esta suma hasta el precio de compra. Los títulos pueden ser examinados en la oficina del Banco antes del remate. Verificado éste no habrá lugar a reclamo. Seña 5 o|o. Comisión 1 o|o, en dinero efectivo. Este remate se efectúa con sujeción a lo dispuesto en las leyes vigentes números 8172 y 9155. Por informes, ocurrir al Banco Hipotecario Nacional. Aviso iniciado en LA PRENSA el 24 de Mayo de 1915. m24

SUCURSAL BAHIA BLANCA

CASA EN LA CIUDAD DE Bahía Blanca. Préstamo N.o H.o 36|4617, serie C. H. A. 6 o|o., de pesos 4.000. El Banco Hipotecario Nacional rematará en el local de su sucursal en la ciudad de Bahía Blanca, establecida en la calle Rondeau número 57,
EL DIA VIERNES cuatro de Junio del año mil novecientos quince, a las cuatro p. m., una casa ubicada en la manzana C de la quinta número 213, en el ejido de la ciudad de Bahía Blanca. Esta fracción mide en total, según título, 8.66 metros de frente al SE. por 58.10 metros de fondo, o sean 503 metros 66 decímetros cuadrados; lindando: al SE. con la prolongación de la calle O'Higgins, al NE. con Hércules Pedemonte, al SO. con Francisco Saverio Lassone y al NO. con Alejandro Rivieri. Dista de la plaza Rivadavia seis cuadras y media y el edificio consta de 4 piezas, 2 cocinas, cuarto de baño, w. c., etc.
Base de venta, pesos 6.200
El comprador continuará haciendo el servicio de la hipoteca originaria de pesos 4.000 que reconoce la propiedad reducida hoy a pesos 3.736 con 818 milésimos y abonará en dinero el exceso sobre esta suma hasta el precio de compra. Los títulos pueden ser examinados en la oficina del Banco antes del remate. Verificado éste, no habrá lugar a reclamo. Seña 5 o|o y comisión 1 o|o que serán exigidas en efectivo en el acto del remate, el que se efectúa con sujeción a lo dispuesto en las leyes vigentes números 8172 y 9155. Por informes ocurrir al Banco Hipotecario Nacional (25 de Mayo número 245, capital federal) o a sus sucursales en la ciudad de La Plata (calle 51 número 529), o en Bahía Blanca. Aviso iniciado en LA PRENSA, el 20 de Mayo de 1915. m20

SUCURSAL SAN JUAN

*CAMPO EN EL DEPARTA*mento Villa de Jachal, con superficie de 69.611 hectáreas, 39 áreas y 21 centiáreas, o la que resultare. Préstamo N.o H.o 163|7103, serie E., de pesos 29.100. El Banco Hipotecario Nacional rematará en el local de su sucursal en la ciudad de San Juan, establecida en la calle Bartolomé Mitre número 856.
EL DIA LUNES treinta y uno del mes de Mayo del año mil novecientos quince, a las dos p. m., una estancia denominada de Hualcamayo, ubicada en el departamento de la Villa de Jachal, jurisdicción de la provincia de San Juan, distante como 60 kilómetros al NO. de la plaza de dicha Villa y está comprendida bajo los límites siguientes: por el Sur el borde de los barriales Aguadita, Salto Blanco y caída de los barriales de Fanzo; por el Oeste desde el borde de dichas Aguaditas, el borde de los Molles hasta encontrar el filo de la sierra de la Cuesta; por el Norte el filo que divide el campo de Guandacol, estancia de los Vínculos hasta encontrar río abajo con el campo de las Tamberías en la cuesta de las Vacas y por el Este con el cerro de Hichichusca. Su figura es la de un polígono irregular, teniendo una superficie de 27 leguas cuadradas más 1.157 cuadras cuadradas, que equivalen a 69.611 hectáreas, 39 áreas y 21 centiáreas, o como mejor lindare. Dicha propiedad contiene 221 hectáreas, 62 áreas y 83 centiáreas de terreno cultivado con alfalfares, parte de viña, parrales, arboledas, casa habitación y el resto campo de pastoreo, o con el estado actual que resulte, sin responsabilizarse tanto por sus cultivos como por la superficie, ni obligarse a otra entrega que lo que resulte y exista.
Base de venta, pesos 32.600
El comprador continuará haciendo el servicio de la hipoteca originaria de pesos 29.100 que reconoce la propiedad, reducida hoy a pesos 9.227 con 197 milésimos y abonará en dinero el exceso sobre esta suma hasta el precio de compra. Los títulos pueden ser examinados en la oficina del Banco antes del remate. Verificado éste, no habrá lugar a reclamo. Seña 5 o|o y comisión 1 o|o que serán exigidas en efectivo en el acto del remate, el que se efectúa con sujeción a lo dispuesto en las leyes vigentes números 8172 y 9155. Por informes ocurrir al Banco Hipotecario Nacional (25 de Mayo 245, capital federal) o a su sucursal en la ciudad de San Juan. Aviso iniciado en LA PRENSA el 15 de Mayo de 1915. m15

SUCURSAL MENDOZA

POR EJECUCION JUDICIAL Propiedad rural en el departamento San Rafael, distrito El Cerrito. Préstamo N.o H.o 708|19557, serie C. H. A. 6 o|o, de pesos 18.000. El Banco Hipotecario Nacional, rematará en el local de su sucursal en la ciudad de Mendoza, establecida en la calle Rivadavia número 165,
EL DIA MIERCOLES nueve del mes de Junio del año mil novecientos quince, a las dos p. m., una propiedad ubicada en el distrito El Cerrito, del departamento de San Rafael, con superficie de 38 hectáreas, 2.174 metros, 80 centímetros cuadrados, conteniendo: 9 hectáreas 2.402 metros, 30 centímetros cuadrados de viña y frutales escogidos; 3 hectáreas 3.286 metros, 20 centímetros cuadrados con potreros alfalfados y el resto o sean 25 hectáreas, 6.485 metros, 80 centímetros cuadrados se compone de terreno cultivable. Contiene también una casa habitación y jardín. La propiedad tiene derecho definitivo de agua para toda su superficie y riega por el desagüe general del Norte, derivado del río Diamante, lindando: al N., calle pública frente a Roberto E. Tabanera; al S., Laureano Moyano; al E. y O. calle pública frente al mismo señor Roberto E. Tabanera.
Base de venta, pesos 21.500
El comprador continuará haciendo el servicio de la hipoteca originaria de pesos 18.000 que reconoce la propiedad, reducida hoy a pesos 17.623 con 474 milésimos y abonará en dinero el exceso sobre esta suma hasta el precio de compra. Los títulos pueden ser examinados en la oficina del Banco antes del remate. Verificado éste, no habrá lugar a reclamo. Seña 5 o|o y comisión 1 o|o que serán exigidas en efectivo en el acto del remate, el que se efectúa con sujeción a lo dispuesto en las leyes vigentes números 8172 y 9155. Por informes ocurrir al Banco Hipotecario Nacional (25 de Mayo número 245, capital federal) o a su sucursal en la ciudad de Mendoza. Aviso iniciado en LA PRENSA el 25 de Mayo de 1915. m25

José Samuel Contempo Mariño

JUDICIAL—LA PROPIEDAD calle Núñez 2700 al 2711 esq. Moldes No. 3504 (hoy Moldes No. 3504). Dimensiones mts. 17.32 al Sudeste; 37.34 mts. al Nordeste; 17.46 al Noroeste y 38 mts. 37 al Sudoeste. Base $ 15.069.10 o sean las dos terceras partes de su tasación.
EL DOMINGO 30 de Mayo a las 2 1|2 en la misma propiedad. Por mandato del señor juez de primera instancia doctor Pedro V. Meléndez, secretaría Cúneo, en el juicio seguido por don Juan Bautista Foppiano contra don Luis J. Borthwich (su concurso) por cobro ejecutivo de pesos. El martillero está autorizado a cobrar el 8 o|o en concepto de seña y el 2 o|o de su comisión. m16

José Corvalán

JUDICIAL — EN FLORES, casa calle Culpina 1321, de comedor, dos dormitorios, cocina, w. c., galería, pozo semisurgente, bomba a mano, cielos rasos yeso, pisos tea, puertas cedro, patios mosaico, mármoles, medianeras propias, revocada exterior e interiormente, bien construida con materiales de primera clase, en terreno de 8.66 por 31.27 metros. Se rematará en la misma propiedad con la base de pesos 6.000 moneda nacional, por orden del señor juez de primera instancia en lo civil, doctor Arturo Seeber, en el juicio seguido por don Esteban Francisquelli contra los señores Salvador Palazzo, José y Salvador Caraacci, ante la secretaría del doctor Francisco Castellanos (hijos).
EL DOMINGO 30 de Mayo, a las 3 p. m. Seña 8 o|o. Comisión 2 o|o.—José Corvaján, Tucumán 1393. m22

Furst Zapiola & Cía.

*JUDICIAL — UNA MANZA*na entre las estaciones Circunvalación (hoy Villa Madero) y Tapiales, (partido Matanza), vía por medio y con frente a las calles Buenos Aires, Rosario, Curumalán y Junín. Lotes A, B y C. de la manzana 5, que miden: lote A, 60m50 al SE., 39m59 al NE., 72m98 al SO., y 77m50 al NO., o sean 3.405.15 metros cuadrados. Lote B: 6m20 al NE.; 70m15 en el NO., 39m59 al SO., y 60.50 en el SE., o sean 1.384.92 metros cuadrados. Lote C. 35m41 al NE., 64m27 al SE. y 73m16 en el SO, o sean 1.334.57 metros cuadrados. Total: 8.166 varas cuadradas. Base de los tres lotes, pesos 1.651.54, al contado: que equivale a 0.27 centavos el metro cuadrado. Venta ordenada por el juez en lo civil doctor Fernando Klapenbach, en los autos Manini don Marcelo Luciano contra Vidal Domínguez, don Antonio, cobro ejecutivo de pesos.
EL SABADO 29 de Mayo a las 3 de la tarde en nuestra casa Reconquista 434. Seña 8 o|o, y comisión 2 o|o, en efectivo. Informes en la secretaría Cirio (palacio de justicia cuarto piso) o en nuestra casa Reconquista 434.—Furst Zapiola y Cía. m15

*CASA Y NEGOCIO EN FLO*res, en 81 mensualidades, que se paga con la renta que produce, a dos cuadras de los tranvías 84 y 89. Vírgenes 2199, esquina Gavilán. Toda en cal, con amplio salón de negocio con cortinas metálicas, dos habitaciones, cocina, w. c., una habitación de madera, carpintería de cedro y cielos rasos de yeso. Mide 35.50 varas a Vírgenes 13.84 a Gavilán. En la venta entran los armazones. Renta pesos 105 mensuales que reconoce en un contrato a tres años con buena garantía. Base la hipoteca 7.287.37 pesos que se paga a razón de pesos 105 mensuales, incluido amortización e intereses. El excedente al contado. ¡Sale a 12 pesos la vara con edificio y hay orden de vender con cualquier oferta!
EL DOMINGO 30 de Mayo a las 3 de la tarde sobre la misma. Visítese. Prospectos en Reconquista 434.—Furst Zapiola y Cía. m23

422 lotes en Villa Ballester — Con tranvías y estación dentro de los terrenos, a 3 cuadras del adoquinado y del asfalto y a 25 minutos de Retiro, con 84 trenes diarios. La base es real, 5 pesos la mensualidad por lote y a vender con cualquier oferta en 100 meses.
EL DOMINGO 6 de Junio a la 1 en punto, tren gratis de Retiro, continuando el remate el LUNES 7, a las 8.30 de la noche en nuestra casa Reconquista 434, donde desde ya pueden solicitarse planos y boletos.—Furst Zapiola y Cía. v26

F. González Elizalde

*EN BELGRANO, COMO JU*dicial, con cédulas, tres reglas casas que se compran sin dinero, son de construcción sólida y elegante habiéndose empleado materiales de primer orden en su edificación, están a 1 cuadra de la avenida Cabildo a la altura del 3.700 con tranvías para todos los rumbos, de plaza feria municipal, etc., calle Jaramillo número 2178, tiene bonito frente de piedra artificial, con balcones art nouveau, sala, escritorio, hall, 4 dormitorios, baño, cocina, w. c., carpintería de cedro, cielos rasos yeso, patios mosaicos, etc. Base pesos 5.900 que tiene en cédulas argentinas y el excedente al contado. Jaramillo 2168 lindera a la anterior, igual distribución pero un dormitorio menos. Base pesos 5.500 en cédulas y el excedente al contado. Jaramillo 2152 lindera a la anterior e igual distribución con un dormitorio menos. Base pesos 4.600 en cédulas y el excedente al contado, los que buscan algo bueno y con grandes facilidades no deben descuidar el remate, hay orden de liquidar por cualquier cosa arriba de las bases fijadas, títulos perfectos.
EL DOMINGO 30 de Mayo a las 3 p. m. Informes, avenida de Mayo 791. m23

*AL SUR — MUY BIEN UBI*cada, dos casas en un lote, calle Casacuberta número 47, entre la avenida Garay y Chiclana y a la altura de Urquiza al 1.600, consta cada casa, de frente pintado al óleo, con balcones, zaguán, sala, 4 dormitorios, cocina, w. c., carpintería de cedro, cielos rasos yeso, etc., rentaban 80 pesos cada una. Base las dos $ 10.000 a plazos, hay allí adoquinado sobre los tranvías para todos los rumbos, reuniendo a más todas las comodidades a mano, en terreno de 16 por 20 más o menos. Visítese de 11 a 4 p. m. Títulos perfectos.
EL DOMINGO 30 de Mayo a las 2 p. m. Informes, Avenida de Mayo 791. m23

*COMO JUDICIAL — NOTA*ble terreno en Flores, muy bien ubicado, Gavilán al lado del número 1052, entre Franklin y Neuquén, a 1 cuadra de las avenidas Boyacá con tranvía, y Gaona, y a 4 de Avellaneda, hay allí adoquinado el cual es por cuenta del comprador y toda clase de comodidades a mano, mide 10 por 58 más o menos. Base pesos 3 la vara cuadrada para liquidarlo.
EL DOMINGO 30 de Mayo a la 1 p. m. Títulos perfectos, informes avenida de Mayo 791.—F. González Elizalde. m23

PROXIMOS REMATES Y FERIAS DE GANADOS

Manuel Castellar

*REMATES FERIAS DE HA*ciendas, permanentes, en mis locales. En el Azul, F. C. S., los días 15 y 30 de cada mes. En Laprida, el 13 de cada mes. a Coronel Pringles, F. C. S., el 22 de cada mes. En Coronel Suárez, el 5 y el 20 de cada mes. Por consignaciones ó informes, dirigirse a mis escritorios en los puntos indicados o a mi escritorio de la capital, Florida 32, departamento 47.—Manuel Castellar. perm.

*EN EL AZUL — 1.000 ANI*males vacunos, 1.000 íd lanares, 398 remate feria en mis instalaciones.
EL DOMINGO 30 de Mayo a la 1 del día, con los lotes a la vista, remataré las siguientes haciendas anotadas y demás que concurran ese día, a saber: 120 novillos mestizos, 3 años carne gorda; 100 íd mestizos de 2 años, buen estado; 100 íd íd íd de 1 y 1|2 años; 100 íd íd íd; 100 vacas gordas; 100 íd de invernada; 200 vacas y terneros, en lotes; 100 íd íd íd; 100 vaquillonas; 1.000 capones y ovejas. Seguramente habrá más haciendas. Condiciones de venta, las de costumbre. Por consignaciones o informes, dirigirse a mis escritorios de Azul o capital, Florida 32, departamento 47.—Manuel Castellar. v29

EN CORONEL SUAREZ, F. C. Sud. 126 remate feria de haciendas en mis instalaciones.
EL SABADO 5 de Junio. Oportunamente detalles. Por consignaciones o informes dirigirse en Coronel Suárez al señor S. J. Jiménez o a mis escritorios del Azul o capital, Florida 32, departamento 47. — Manuel Castellar. v5j.

A. R. Navarro y Cía.

*127 REMATE FERIA en Per*gamino, F. C. C. A.
EL DOMINGO 30 de Mayo de 1915 a las 2 p. m. en nuestras instalaciones La Amalia. Oportunamente número y detalle. Hasta tanto dirigirse a nuestros escritorios en Pergamino o en Buenos Aires, Sarmiento 760.—A. R. Navarro y Cía. v29

*30 REMATE-FERIA EN MA*cachín, F. C. P.
EL VIERNES 4 de Junio de 1915 a las 2 p. m. en nuestras propias instalaciones venderemos: 1.000 novillos y vacas; 2.000 capones y ovejas, que tenemos anotados hasta la fecha. Oportunamente número y detalle. Mayores datos a nuestros escritorios en Macachín o en Buenos Aires, Sarmiento 760.—A. R. Navarro y Cía. v3j.

Rivero y Viale

*3er. REMATE FERIA EN IN*tendente Alvear, estación Ojeda, F. C. O.
EL SABADO 5 de Junio a las 12 m. efectuaremos nuestro remate de haciendas en general, con las haciendas que se nos consignen, habiendo ya anotados más de 1.000 vacunos, consignados por los principales establecimientos de la región. Oportunamente publicaremos los detalles. Por pedido de local a nuestros escritorios en Ojeda, F. C. O. y en Buenos Aires, Venezuela 1230.

Ayarragaray Schindler y Gowland

En Villa Sauze (F. C. O.)

Partido de General Villegas

El Jueves 10 de Junio

6.250 NOVILLOS

3.000 novillos de 3 años, 1 marca, Durham, excepcional clase, mochos, muy preparados.

1.500 novillos de 2 y 1|2 años, Durham, mochos, carne gorda.

500 novillos 2 años (etc. etc.), Durham, mochos, gran estado.

1.250 novillos de 1 a 1 y 1|2 años, Durham.

Recomendamos a los señores interesados este importante remate que consideramos uno de los mejores que hemos dado hasta la fecha, por tratarse de lotes de novillos excepcionales por su clase y estado y ser la mayor parte de una marca y de 2 y 1|2 a 3 y 1|2 años en su mayoría.

Informes y pedidos de local a nuestro escritorio Corrientes 441. v31

ADOLFO BULLRICH & Cía.

*LAS HACIENDAS DE Ocam*po en Pergamino. 4.700 vacunos de muy alta mestización Durham, incluso toros y vacas puros por cruza, para planteles, vacas con y sin cría y servidas; vaquillonas y novillos 1 1|2 a 3 años, especiales en clase y estado, 150 yeguarizos pesados y livianos, incluso yeguas percheron inscriptas, potros y potrancas, en el establecimiento San Miguel, estación Manuel Ocampo, ferrocarril Central Argentino, partido de Pergamino, por orden y cuenta de los señores José L. Ocampo e hijos. Las haciendas de San Miguel, de Ocampo, tienen entre nuestros criaderos y hacendados en general, tan justo y celebrado prestigio, que la sola enunciación de su origen exime el comentario, que nunca diría tanto como aquel. Todos saben y saben bien que en San Miguel el elevaje viene realizándose desde largos años, mediante una intensa e inteligente labor y que sus haciendas presentan hoy un tipo de gran clase, perfectamente definido. La venta se realizará,
EL SABADO 29 de Mayo a las 12 m. en el mismo establecimiento San Miguel, con las haciendas a la vista y clasificadas en lotes apropiados. De esta capital, estación Retiro (Oeste) sale tren la víspera de la venta a las 9 de la noche y llega a Pergamino a las 3.10 a. m. Este tren llevará agregado un dormitorio especial que quedará en Pergamino. De Córdoba sale tren la víspera, viernes 28, a las 7.35 de la mañana, pasa por Villa María a las 11.25 a. m. y llega a Rosario a las 5.35 de la tarde; de Rosario sale a las 9.45 p. m. y llega a Pergamino a la 1 a. m. De Río IV sale tren también la víspera a las 2.20 p. m., pasa por Carlota a las 4.53 p. m., por Venado Tuerto a las 8.30 p. m., por San Urbano a las 9.52 p. m. y llega a Pergamino a las 12.25 de la madrugada del sábado. De Pergamino saldrá a las 11 a. m. del día del remate, un tren especial por la línea de la Cía. Gral. Buenos Aires, hasta la estación 12 de Agosto, donde habrá coches para el traslado de los interesados hasta el establecimiento. Los concurrentes de Rosario pueden también tomar el tren que sale de aquella ciudad a las 9.35 a. m. del día del remate y llega a Manuel Ocampo a las 11.59 a. m.; en Manuel Ocampo habrá coches a la llegada de este tren, para el traslado de los concurrentes. En el tren especial, que terminada la venta regresará a Pergamino, los concurrentes deberán viajar con sus respectivos pasajes. En el establecimiento no se servirá almuerzo, debiendo los concurrentes almorzar en Pergamino. A los compradores que lo solicitaren, el Establecimiento proporcionará en arrendamiento, a precio reducido y tiempo transitorio, con potreros alfalfados. Comisión: cobramos 4 por ciento en haciendas generales y 6 por ciento en reproductores y yeguarizos a cargo de los compradores. Otros informes en nuestra casa, Florida 269 y 273, Buenos Aires.—Adolfo Bullrich y Cía.

REPRODUCTORES Durham 1 toro Durham de pedigree, 15 toros Durham de servicio y 53 vacas Shorthorn de pedigree, varias de ellas con cría al pie, procedentes de la Cabaña San Enrique del doctor Pedro Torres, se rematarán
EL SABADO 29 de Mayo a las 12 m. en el establecimiento San Miguel en Pergamino, en el remate de haciendas de dicho establecimiento que anunciamos por separado.—Adolfo Bullrich y Cía. m22

HACIENDAS EN EL AZUL 68 remate feria de haciendas generales en el Azul, F. C. Sud, en las instalaciones de la Sociedad Rural de aquella localidad.
EL LUNES 31 de Mayo a las 12 m. con las haciendas en lotes apropiados y a la vista. Próximamente detalles completos. Pedidos de local y otros informes, en nuestra casa, Florida 269 y 273, o a nuestro representante en el Azul, señor Luis Lier. Comisión 3 o|o. al vendedor y 2 o|o al comprador en haciendas generales y 3 o|o de cada parte en reproductores y yeguarizos.—Adolfo Bullrich y Cía. m25

EDUARDO JOLLY

EN ZARATE. F. C. C. A. y F. C. E. R.—49 remate-feria de haciendas generales
EL JUEVES 27 de Mayo, a la 1 de la tarde (aunque llueva). Tengo anotado hasta ahora los siguientes lotes: 200 novillos para matadero, 100 novillos carne gorda, 100 novillos mestizones de 2 1|2 y 3 años para invernada, 50 bueyes gordos y carne gorda, 100 novillitos y terneros, 60 vacas gordas, 10 vacas lecheras preñadas, 20 vacas lecheras Durham con 20 terneros chicos, 50 vaquillonas (tamberas de 1 1|2 y 2 años, 20 yeguas mestizas Percherón y Shire, 15 yeguas criollas gordas. Pedidos de local e informes, dirigirse a mi escritorio, en Buenos Aires, 25 de Mayo núm. 12 o a mi encargado en Zárate, señor Justo L. Abal. Trenes: Salida de Retiro, Rosario, a las 7.15 y 10.30 a. m. De Chacarita, a las 9.30. Regreso de Zárate a las 4.14 de la tarde.—Eduardo Jolly. m23

TAMBOS — EN GENERAL Rodríguez, F. C. O., 37 remate especial de tambos
EL DOMINGO 30 de Mayo, a la 1 de la tarde (aunque llueva), venderé en remate público los siguientes tambos:
1o.—Del señor Beltrán Arcausol, compuesto de: 60 vacas lecheras Durham con 60 terneros; 30 vacas preñadas; 50 vaquillonas servidas.
2o.—Del señor Guillermo Etchart, compuesto de: 60 vacas lecheras Durham con 60 terneros: 33 vacas próximas a tener cría; 22 vaquillonas de 2 1|2 y 3 años; 20 íd de 1 1|2 años.
3o.—Del señor Benito Morando, compuesto de: 50 vacas lecheras Durham con 50 terneros; 25 vacas preñadas; 22 vaquillonas de 2 y 3 años; 10 íd íd 1 1|2 año.
4o.—Del señor Juan C. Etcheverry: 11 vacas lecheras Durham con 11 terneros chicos; 35 vacas próximas a tener cría.
De otras procedencias: 100 vacas y vaquillonas tamberas. Comisión, 4 por ciento a cargo de los compradores, en vacunos, 6 por ciento, en yeguarizos y 10 por ciento en útiles y enseres. Para los lotes que deban ser embarcados hay buenos potreros en la feria y personal competente para embarque o llevar por tierra, todo en condiciones equitativas. Trenes: El tren que sale del Once a las 11.45 de la mañana parará frente a la feria, como asimismo los que regresan de Luján, a las 5.35 y 6.47 de la tarde. Pedidos de informes, dirigirse a mi escritorio en Buenos Aires, 25 de Mayo número 12 (U. T. 2570 (Avenida), o a la feria, U. T. 1 de General Rodríguez.—Eduardo Jolly. m23

EN GENERAL RODRIGUEZ F. C. O. 216 remate-feria de haciendas generales
EL SABADO 5 de Junio. Oportunamente detalles. Pedidos de local e informes, dirigirse directamente a la feria, o a mi escritorio, en Buenos Aires, 25 de Mayo núm. 12.—Eduardo Jolly. v28

Nazar y Hernández

*EN LUJAN F. C. O. 177°. RE*mate feria de haciendas generales en nuestras instalaciones.
EL DOMINGO 30 de Mayo a la 1.30 p. m. Oportunamente detalles. Por pedidos de local e informes a nuestro escritorio, Cangallo 666 o a nuestro representante en Luján señor Enrique Yaniz.—Nazar y Hernández. m20

Pedro y Antonio Lanusse

En Buena Esperanza, F.C.P.

3.560 vacunos,
300 lanares y
80 yeguarizos

EL VIERNES 28 DE MAYO

v28

A LAS 12.30 P. M. EN PUNTO en las instalaciones de los Sres. Tiller y Clak, celebraremos nuestro 1er. remate-feria en dicha localidad, con las haciendas a la vista y debidamente clasificadas en lotes, de acuerdo con el siguiente detalle: Hacienda vacuna: 500 novillos cuarterones, 4 a 4 1|2 años, gordos; 22 novillos mestizos Durham, 3 años, gordos; 300 novillos mestizos Durham, 2 1|2 años, tipo frigorífico, casi listos; 215 novillos mestizos Durham, 1 1|2 a 2 años, 1 marca, descornados buen estado; 670 novillos mestizos Durham, 1 1|2 años, muy buen estado; 630 novillitos mestizos Durham, 1 a 1 1|2 años, parte mochos; 140 novillos criollos, gordos; 130 novillos cuarterones, carne gorda; 500 vacas mestizas Durham, gordas, especiales; 170 vacas mestizas Durham gordas; 170 vacas criollas, buen estado; 80 vaquillonas mestizas Durham, 1 1|2 años, buen estado; 100 vaquillonas, mestizas Durham, muy buen estado. Hacienda lanar: 300 capones Lincoln, gordos, para consumo. Yeguarizos: 80 yeguas, para trabajo. Comisión 2 o|o. a cargo de los compradores y 2 o|o a cargo de los vendedores en haciendas generales y 3 o|o a cada parte en reproductores y yeguarizos. Las ventas que efectuemos se entienden al contado.
TRENES — Los concurrentes de Buenos Aires, tienen tren la víspera que sale del Retiro (Este) a las 3 p. m. pasa por Mercedes a las 5.22 p. m. por Chanilao a las 7.30 p. m. por Rufino a las 12.10 a. m. del día del remate, por Buchardo a las 2.30 a. m. por Huinca Renancó a las 4.40 a. m. por Cañada Verde a las 5.28 a. m., llegando a Buena Esperanza a las 7.05 a. m. Informes a los señores Tilley y Clark, en Buena Esperanza, o en nuestro escritorio, Belgrano 836, Buenos Aires. m22v28

EN GENERAL PICO. — F. C. O.
EL VIERNES 4 de Junio de 1915, realizaremos nuestro 188 remate feria, en las instalaciones de los señores Boo Hermanos. Consignaciones e informes, en nuestro escritorio Belgrano 836 o a nuestros representantes en Pico y H. Renancó, señores Casenave hermanos. v26

EN PARDO—F. C. S.—2.500 vacunos.
EL DOMINGO 6 de Junio de 1915. Liquidación de las haciendas existentes en el establecimiento "La Cubana" de la señora Catalina I. de Iriarte y con el concurso de otros establecimientos de la zona. Las ventas se efectuarán en el mismo establecimiento que dista 3 leguas de la estación Pardo. Oportunamente publicaremos detalles. Por datos e informes a nuestro escritorio en ésta, calle Belgrano 836. v26

EN HUINCA RENANCO, F. C. P.
EL SABADO 12 de Junio celebraremos nuestro próximo remate feria. Desde ya contamos con 3.000 cabezas vacunas, 2.000 lanares y 600 yeguarizos. Oportunamente publicaremos detalles. Por datos o informes a nuestro escritorio, Belgrano 836 o a nuestros representantes en H. Renancó, señores Casenave Hermanos. v29

EN BAHIA BLANCA — EL JUEVES 17 de Junio de 1915, celebraremos nuestro próximo remate feria en dicha localidad. Oportunamente publicaremos detalles y cantidad de las haciendas que pondremos en venta. Por datos o informes a nuestro escritorio calle Belgrano 836 o en Bahía Blanca a los señores P. y A. Lanusse y Olaciregui. v2j.